This is a digital copy of a book that was preserved for generations on library shelves before it was carefully scanned by Google as part of a project to make the world's books discoverable online.

It has survived long enough for the copyright to expire and the book to enter the public domain. A public domain book is one that was never subject to copyright or whose legal copyright term has expired. Whether a book is in the public domain may vary country to country. Public domain books are our gateways to the past, representing a wealth of history, culture and knowledge that's often difficult to discover.

Marks, notations and other marginalia present in the original volume will appear in this file - a reminder of this book's long journey from the publisher to a library and finally to you.

Usage guidelines

Google is proud to partner with libraries to digitize public domain materials and make them widely accessible. Public domain books belong to the public and we are merely their custodians. Nevertheless, this work is expensive, so in order to keep providing this resource, we have taken steps to prevent abuse by commercial parties, including placing technical restrictions on automated querying.

We also ask that you:

+ *Make non-commercial use of the files* We designed Google Book Search for use by individuals, and we request that you use these files for personal, non-commercial purposes.

+ *Refrain from automated querying* Do not send automated queries of any sort to Google's system: If you are conducting research on machine translation, optical character recognition or other areas where access to a large amount of text is helpful, please contact us. We encourage the use of public domain materials for these purposes and may be able to help.

+ *Maintain attribution* The Google "watermark" you see on each file is essential for informing people about this project and helping them find additional materials through Google Book Search. Please do not remove it.

+ *Keep it legal* Whatever your use, remember that you are responsible for ensuring that what you are doing is legal. Do not assume that just because we believe a book is in the public domain for users in the United States, that the work is also in the public domain for users in other countries. Whether a book is still in copyright varies from country to country, and we can't offer guidance on whether any specific use of any specific book is allowed. Please do not assume that a book's appearance in Google Book Search means it can be used in any manner anywhere in the world. Copyright infringement liability can be quite severe.

About Google Book Search

Google's mission is to organize the world's information and to make it universally accessible and useful. Google Book Search helps readers discover the world's books while helping authors and publishers reach new audiences. You can search through the full text of this book on the web at `http://books.google.com/`

A propos de ce livre

Ceci est une copie numérique d'un ouvrage conservé depuis des générations dans les rayonnages d'une bibliothèque avant d'être numérisé avec précaution par Google dans le cadre d'un projet visant à permettre aux internautes de découvrir l'ensemble du patrimoine littéraire mondial en ligne.

Ce livre étant relativement ancien, il n'est plus protégé par la loi sur les droits d'auteur et appartient à présent au domaine public. L'expression "appartenir au domaine public" signifie que le livre en question n'a jamais été soumis aux droits d'auteur ou que ses droits légaux sont arrivés à expiration. Les conditions requises pour qu'un livre tombe dans le domaine public peuvent varier d'un pays à l'autre. Les livres libres de droit sont autant de liens avec le passé. Ils sont les témoins de la richesse de notre histoire, de notre patrimoine culturel et de la connaissance humaine et sont trop souvent difficilement accessibles au public.

Les notes de bas de page et autres annotations en marge du texte présentes dans le volume original sont reprises dans ce fichier, comme un souvenir du long chemin parcouru par l'ouvrage depuis la maison d'édition en passant par la bibliothèque pour finalement se retrouver entre vos mains.

Consignes d'utilisation

Google est fier de travailler en partenariat avec des bibliothèques à la numérisation des ouvrages appartenant au domaine public et de les rendre ainsi accessibles à tous. Ces livres sont en effet la propriété de tous et de toutes et nous sommes tout simplement les gardiens de ce patrimoine. Il s'agit toutefois d'un projet coûteux. Par conséquent et en vue de poursuivre la diffusion de ces ressources inépuisables, nous avons pris les dispositions nécessaires afin de prévenir les éventuels abus auxquels pourraient se livrer des sites marchands tiers, notamment en instaurant des contraintes techniques relatives aux requêtes automatisées.

Nous vous demandons également de:

+ *Ne pas utiliser les fichiers à des fins commerciales* Nous avons conçu le programme Google Recherche de Livres à l'usage des particuliers. Nous vous demandons donc d'utiliser uniquement ces fichiers à des fins personnelles. Ils ne sauraient en effet être employés dans un quelconque but commercial.

+ *Ne pas procéder à des requêtes automatisées* N'envoyez aucune requête automatisée quelle qu'elle soit au système Google. Si vous effectuez des recherches concernant les logiciels de traduction, la reconnaissance optique de caractères ou tout autre domaine nécessitant de disposer d'importantes quantités de texte, n'hésitez pas à nous contacter. Nous encourageons pour la réalisation de ce type de travaux l'utilisation des ouvrages et documents appartenant au domaine public et serions heureux de vous être utile.

+ *Ne pas supprimer l'attribution* Le filigrane Google contenu dans chaque fichier est indispensable pour informer les internautes de notre projet et leur permettre d'accéder à davantage de documents par l'intermédiaire du Programme Google Recherche de Livres. Ne le supprimez en aucun cas.

+ *Rester dans la légalité* Quelle que soit l'utilisation que vous comptez faire des fichiers, n'oubliez pas qu'il est de votre responsabilité de veiller à respecter la loi. Si un ouvrage appartient au domaine public américain, n'en déduisez pas pour autant qu'il en va de même dans les autres pays. La durée légale des droits d'auteur d'un livre varie d'un pays à l'autre. Nous ne sommes donc pas en mesure de répertorier les ouvrages dont l'utilisation est autorisée et ceux dont elle ne l'est pas. Ne croyez pas que le simple fait d'afficher un livre sur Google Recherche de Livres signifie que celui-ci peut être utilisé de quelque façon que ce soit dans le monde entier. La condamnation à laquelle vous vous exposeriez en cas de violation des droits d'auteur peut être sévère.

À propos du service Google Recherche de Livres

En favorisant la recherche et l'accès à un nombre croissant de livres disponibles dans de nombreuses langues, dont le français, Google souhaite contribuer à promouvoir la diversité culturelle grâce à Google Recherche de Livres. En effet, le Programme Google Recherche de Livres permet aux internautes de découvrir le patrimoine littéraire mondial, tout en aidant les auteurs et les éditeurs à élargir leur public. Vous pouvez effectuer des recherches en ligne dans le texte intégral de cet ouvrage à l'adresse `http://books.google.com`

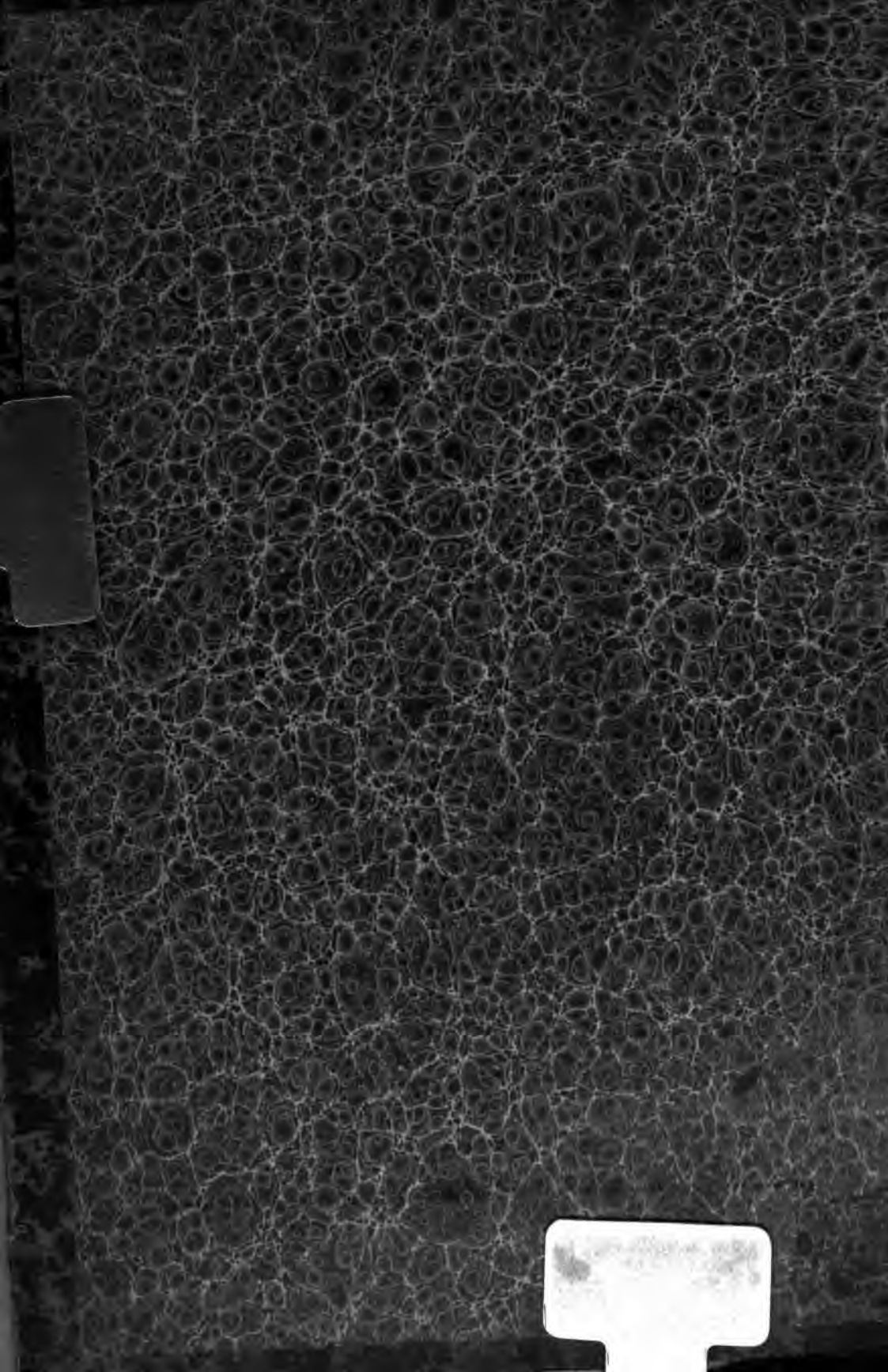

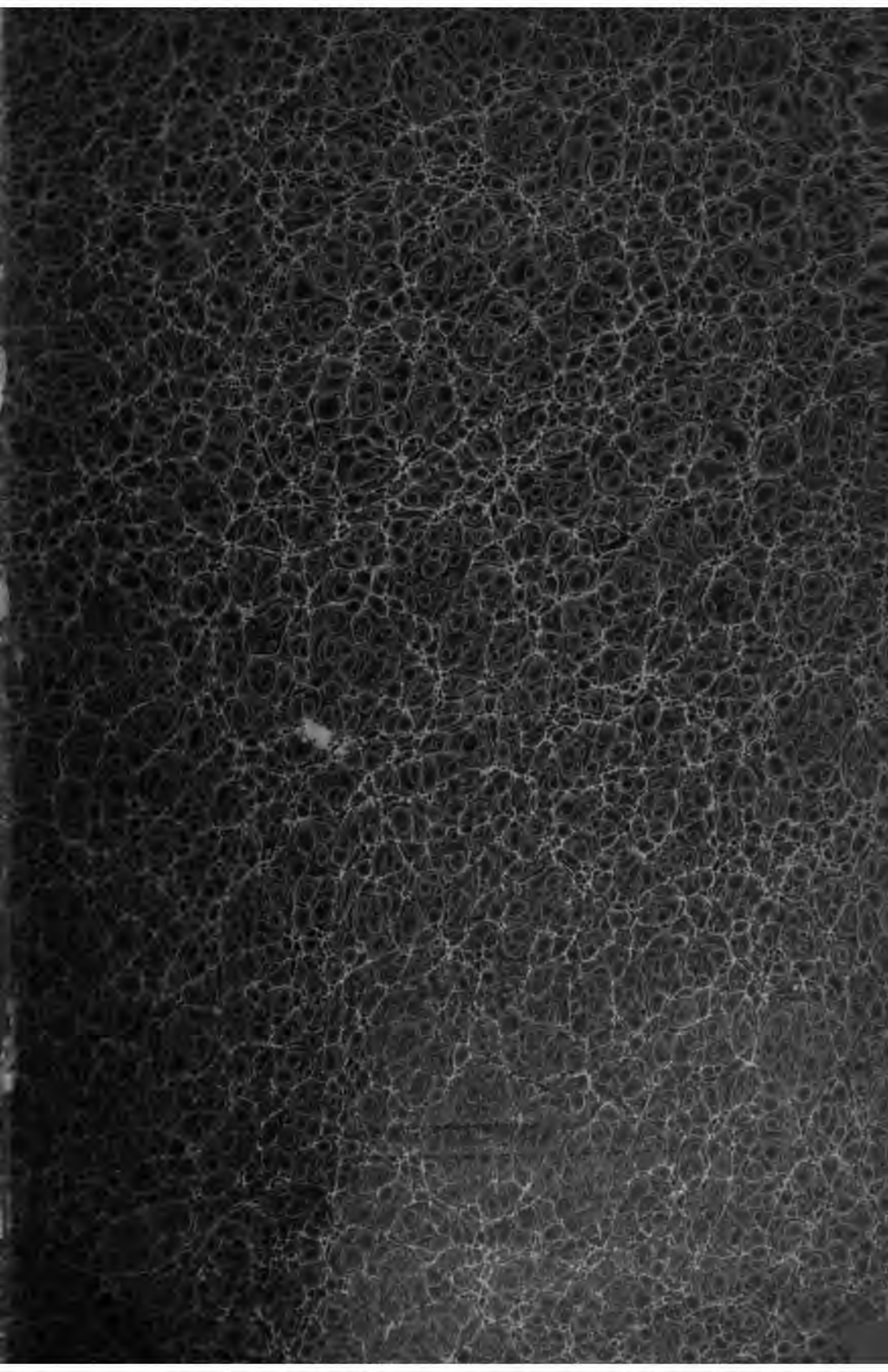

RÉVOLUTION FRANÇAISE

COLLECTION LA BÉDOYÈRE

CETTE COLLECTION SE COMPOSE DE :

Journaux, — Brochures historiques, — Pamphlets, — Satires et facéties, — Placards-affiches gr. in-f°. — Gravures historiques, — Portraits et caricatures, — Assignats et autographes. Le tout publié de 1787 à 1829, mais plus particulièrement de 1789 à 1800. Elle comprend : Brochures, plus de cent mille; Journaux, environ deux mille; Gravures et Caricatures, plus de quatre mille; quatre-vingt-cinq dossiers d'Autographes. Le tout formant plus de quinze mille cinq cents volumes en cartons de tous formats.

AVIS.

Comme il serait regrettable de voir disséminer cette collection, qui est un véritable monument historique de l'histoire de la Révolution française, elle est en conséquence offerte en totalité. S'adresser, pour en prendre connaissance et en traiter de gré à gré, à M. FRANCE, libraire, quai Voltaire, 9, à Paris.

Paris. — Typ. de Ad. R. Lainé et J. Havard, r. des Saints-Pères, 19.

Courtpinx Imp. Lemercier r. de Seine 57 Paris Julien M. Lith.

LE COMTE H DE LA BÉDOYÈRE.

DESCRIPTION

HISTORIQUE ET BIBLIOGRAPHIQUE

DE LA COLLECTION DE FEU

[Henri-Noël-François Huchet] le.

M. LE COMTE H. DE LA BÉDOYÈRE

Ancien officier superieur des gardes du corps des rois Louis XVIII et Charles X,
Chevalier de Saint-Louis, de la Légion d'honneur et de Saint-Ferdinand d'Espagne,
Membre de la Société des bibliophiles français.

SUR LA

RÉVOLUTION FRANÇAISE

L'EMPIRE ET LA RESTAURATION

[Noël]

RÉDIGÉE PAR FRANCE

AZ 4898

A PARIS

CHEZ FRANCE, LIBRAIRE

QUAI VOLTAIRE, 9

—

1862

BIBLIOTHEQUE CANTONALE
LAUSANNE
ET UNIVERSITAIRE
A 5709

PRÉFACE.

Les événements qui se sont accomplis de 1787 à 1800 n'ont rien dans notre histoire qui leur soit comparable. En effet, la Révolution française étonne encore l'Europe. Les regards sont toujours fixés sur elle. Qu'est-ce donc que la Révolution? Que s'y est-il passé? Les historiens nous l'ont raconté, sans doute; mais les uns en chantant ses louanges et en lui brûlant des encens, et les autres en nous découvrant des plaies nombreuses, profondes et encore saignantes. Ils ont laissé les vainqueurs et les vaincus en présence. L'histoire attend l'heure de la justice et de la conciliation, qui ne viendra qu'après une étude approfondie de cette grande cause de discorde; il faut donc étudier la Révolution, mais l'étudier aux sources premières; c'est de là qu'il faut faire jaillir la vérité. C'est ce que tenta M. le comte de La Bédoyère, et c'est surtout dans cette intention qu'il forma son immense collection d'éléments si divers sur la Révolution française.

Il a mis près de cinquante ans à la former, sans jamais épargner l'or ni les soins. Mais qu'on ne s'étonne

pas de tant de constance et d'ardeur : quand l'histoire de la Révolution tient une fois un homme, il ne peut plus s'en détacher, elle le conduit jusqu'au bout, au milieu des événements les plus terribles, des scènes les plus imposantes. Quand on a jeté les yeux sur ces faits prodigieux, terribles, inouïs, on ne les détourne pas facilement : quand on a commencé, il faut finir.

Si le temps eût permis à M. de La Bédoyère de jouir de ses recherches et de mettre à profit ce qu'il avait amassé, quel homme eût pu mieux que lui connaître et pénétrer la Révolution ? C'est au milieu de tant d'œuvres et de tant d'écrits qu'il faut étudier cette grande époque. C'est dans cette multitude de pages crayonnées à la hâte par les acteurs mêmes, qu'on peut suivre scène par scène ce terrible drame. Les tableaux se multiplient sous les yeux du spectateur : ici, voyez le peuple de Paris, inondant les places publiques et réclamant à grands cris une condition meilleure ; dans l'Assemblée, écoutez les orateurs développant les idées nouvelles. Le peuple se livre à des violences trop souvent funestes : ce sont les feuilles publiques, libres de tout dire, qui ont excité ses emportements. De son côté, l'Assemblée nationale rend décret sur décret, établit législation sur législation, afin qu'il ne reste rien du passé. Lois, mœurs, coutumes, sociétés, elle veut tout détruire et tout refaire. Cependant les idées nouvelles qui fermentent dans toutes les têtes éclatent en libelles, en pamphlets, en satires. Le Père Duchêne jure d'un côté, Jean Bart de l'autre ; les masses, surexcitées au nom de l'égalité, préfèrent une pique ou un fusil à l'instrument de leur travail accoutumé ; appelés à pareille

fête, les ouvriers abandonnent leurs travaux; les ateliers sont déserts, les vivres très-chers et très-rares; la disette menace; on crie: au pain. La garde nationale bivouaque dans les rues, la vie n'est plus que sur les places publiques. L'ancien état de choses est enfin renversé, mais la reconstruction est plus lente et plus laborieuse. On hésite; des milliers d'écrits se croisent et se contredisent; l'Assemblée nationale fait ce qu'elle peut, c'est-à-dire des décrets; de leur côté, les journalistes révolutionnaires, faute de mieux, promettent des jours meilleurs. En attendant, chacun, pour obtenir la faveur du peuple, flatte ses mauvaises passions. Sous l'Assemblée législative, la France, plus que jamais, offre un aspect étrange, affligeant, et qui pourtant n'est pas sans grandeur. Les enrôlements du pont Neuf fournissent à la France, menacée au dehors, de nombreux et intrépides défenseurs. Les partis se multiplient, les luttes augmentent en proportion, les clubs s'agitent et les Jacobins gagnent en puissance; la royauté s'affaiblit et marche vers sa ruine, et bientôt arrivera pour elle le terme fatal. Avec la rivalité est venue la haine; un adversaire politique est un ennemi à mort. Les dénonciateurs marquent du doigt des milliers de victimes. Les prisons regorgent, ou plutôt, comme chacun devient à son tour prisonnier, tout devient prison. Les massacres sont organisés et exécutés. Mais la France est belle et glorieuse à la frontière; c'est là, parmi les victoires et les triomphes, qu'il faut chercher la nation. La Convention s'occupe de l'apothéose de Marat et de Chalier. La nouvelle Commune de Paris exerce son pouvoir despotique, elle confie le jeune Dauphin aux soins du cordonnier

Simon. Les Girondins luttent et succombent. Les comités révolutionnaires fonctionnent. Le Tribunal révolutionnaire ne laisse pas de répit à la guillotine. Les prêtres sont massacrés ou chassés ; les églises converties en temples de la Raison. La guerre civile éclate dans la Vendée, à Lyon, à Toulon. Arrive le 9 thermidor : le dictateur Robespierre est renversé et envoyé au supplice où il s'était fait précéder par tant de victimes Les proscriptions ont succédé à la guillotine. Puis, le 1er prairial an III, les sections de Paris envahissent la Convention, en criant : *Du pain ! la constitution de* 93 ! La Convention termine son règne après avoir été envahie et insultée par les danses populaires. Elle a entassé plus de douze mille lois et plus de huit mille décrets : presque tout a disparu avec elle.

Le Directoire se trouve dès son début dans une position difficile, et qui le devient chaque jour davantage. La dépréciation des assignats, les emprunts forcés, les abus de la loi du divorce, les réactions politiques préparent la fameuse journée du 18 fructidor. Mais bientôt tous les regards se tournent vers l'Italie, brillant théâtre de la plus glorieuse campagne. Enfin le 18 brumaire termine ce drame, qui dura douze ans; douze ans, comme on voit, bien féconds en événements et non moins féconds en écrits, ces compagnons inséparables des événements. C'est là l'époque que M. de La Bédoyère avait prise pour objet de ses études historiques et de ses travaux de bibliographie. Il ne pouvait mieux choisir : nulle part les événements ne sont mieux éclaircis par les écrits contemporains, jamais la presse n'a mieux servi l'histoire. Heureux,

dans les temps plus anciens, quand on rencontre un chroniqueur pour chaque époque; on n'en demande pas davantage, et c'est un bonheur bien rare que de trouver un second récit qui puisse confirmer ou réfuter le premier. Ici, au contraire, chaque événement est raconté par mille voix, commenté, discuté; les causes en sont aussitôt révélées, les suites prévues. Tout est dit, tout est su. Mais si tout est enregistré, tout ne s'est pas conservé; on a beaucoup produit, mais beaucoup détruit. Les contemporains étaient négligents de ces sortes de documents. Après avoir vu la pièce, ils se souciaient peu du *livret*; ce n'était pas le moment des collections. Le temps marche vite pendant les révolutions. Par des jours aussi agités, à des époques aussi traversées, le lendemain est souvent bien loin de la veille; l'événement d'hier, avec son nombreux cortége de brochures, d'articles de journaux, de pamphlets, de caricatures, est vite oublié. Un autre événement s'empare de l'attention. On est entraîné: il faut marcher, sans s'arrêter, sans regarder derrière soi, sans se baisser pour recueillir les souvenirs de la veille. Les écrits disparaissaient avec autant de rapidité qu'ils étaient venus. Ils sont aujourd'hui plus difficiles à rencontrer qu'on ne saurait le croire. Ces précieux témoins de la Révolution deviennent de plus en plus rares, et les amateurs savent quelle peine on a quand on en veut recueillir, de ceux même qu'on répandait dans le temps avec le plus de profusion. Ils seraient encore moins nombreux et plus disséminés, si un bibliophile intelligent et généreux n'avait su les réunir et en former un ensemble unique aujourd'hui. C'est ce que fit M. de La

Bédoyère. En parcourant ce catalogue, on jugera de l'importance de sa collection. Voici, pour en donner une idée, quelques noms et quelques chiffres.

Cette collection renferme :

Plus de cent mille pièces, parmi lesquelles près de six mille pamphlets, des affiches et placards in-folio.

Quatre mille volumes environ : historiens, mémoires, procès-verbaux, almanachs historiques et satiriques, chansonniers.

Deux mille journaux politiques de toutes les opinions; les uns fournissant une longue carrière, les autres embrassant un espace moindre.

Plus de quatre mille gravures historiques, portraits et caricatures.

Plus de quatre-vingts dossiers de lettres autographes des principaux personnages de la Révolution.

Cette collection, que nous ne saurions mieux comparer qu'à une sorte de drame, remet tous les événements sous les yeux et ranime toutes les figures de la Révolution. Parmi les personnages les plus intéressants et les plus illustres, on verra Louis XVI, Marie-Antoinette, cette reine auguste sur qui tout le monde aujourd'hui jette un regard d'admiration; Louis XVII, cette tendre victime des révolutions; Madame Élisabeth, cette princesse d'un dévouement héroïque; Monsieur, Le comte d'Artois et tous les princes et princesses de la maison de Bourbon; plus loin, Napoléon Ier et la famille impériale; puis la courtisane madame Du Barry; madame de Lamotte, avec sa vie semée d'intrigues; madame Roland et ses Girondins, Suzette Labrousse et ses prophéties; tant d'éloquents tribuns que dominent Mira-

beau et l'audacieux Danton ; le savant Bailly ; l'austère républicain Saint-Just; Pétion, Robespierre, Lebon, Charlotte Corday, l'ange de l'assassinat, comme on l'a nommée, et Marat, sa hideuse victime; Babeuf et son système égalitaire; Carrier et ses noyades; Clootz et ses folies; Couthon, le démolisseur de Lyon; l'ex-comédien Collot-d'Herbois, qui laissa dans la même ville un aussi triste souvenir; l'intrépide président Boissy-d'Anglas, Talleyrand, etc.

Nous prenons presque au hasard : il est mal aisé de choisir entre tous les portraits de cette curieuse galerie, et l'abondance augmente l'incertitude.

La collection ne s'arrête point au 18 brumaire. On y peut suivre les hommes qui ont échappé à la Révolution, jusqu'au terme de leur carrière; les survivants, ou du moins ceux qu'importune une fâcheuse célébrité, se blottissent où ils peuvent, et passent une vieillesse moins agitée et plus obscure. Voilà pour les hommes fameux de la Révolution. Les documents sont nombreux, mais ils ne sont point superflus; et s'ils ont beaucoup à nous dire, nous avons encore beaucoup à apprendre. L'historien gagnera certainement à les consulter. Beaucoup d'hommes de cette époque n'ont point été définitivement appréciés, ni jugés d'une façon irrévocable. Les historiens ont hésité sur certains personnages et, manquant de renseignements, ils n'ont point osé se prononcer. L'étude de ces documents pourra détruire ou confirmer bien des opinions, rectifier bien des inexactitudes, et fournir des couleurs véritables à beaucoup de portraits dont nous n'avons que l'esquisse.

Les documents ne font pas plus défaut pour ce qui

touche les événements, les institutions, les mœurs, enfin tout ce qui compose l'histoire profonde et intime d'une époque. Les causes de la Révolution, sans aller plus loin, sont encore enveloppées d'obscurités; elles donnent lieu à beaucoup de conjectures et laissent peu d'accord entre les historiens. Il est pourtant fâcheux de se tromper dès le début, de faire fausse route dès le départ; le reste doit s'en ressentir. La collection offre, sur un sujet aussi important et aussi difficile, de nouvelles lumières et des éclaircissements qu'on ne saurait trouver ailleurs. Si l'on n'y découvre pas la vérité sur tous les points, on y rencontrera du moins des clartés nouvelles qui pourront dissiper un grand nombre d'erreurs et faciliter des recherches plus heureuses.

Mais ce n'est là que l'introduction; l'histoire complète de la Révolution, nous l'avons dit, y est entièrement renfermée. On y peut étudier les États-Généraux, qui ont ouvert la porte à la Révolution, l'influence du clergé et des émigrés, l'administration en général, les travaux des Assemblées, les comités de Sûreté générale et de Salut public, le Tribunal révolutionnaire, les prisons, les commissions militaires dans les villes de France. Il y a place pour les finances, place pour l'armée. Nous y voyons la triste condition des femmes, réduites, les unes, à une vie de désordre, les autres, à trouver des moyens d'existence dans des talents qui n'avaient été jusqu'alors qu'un délassement. On peut entendre la chronique scandaleuse et lire les pamphlets et les libelles. Nous pouvons suivre les députés en mission, ces tyrans démocrates des provinces, écouter les chansons

qu'on chantait dans les rues, lire les affiches dont on couvrait les murs, et nous représenter, par la connaissance des mœurs, des usages, des costumes du temps, l'aspect de Paris et de la France sous la Révolution. La collection conduit le lecteur à travers le Consulat, l'Empire et la Restauration. On y trouvera de curieux détails sur ces années 1814 et 1815, si abondantes en pamphlets.

Parmi les journaux, citons d'abord, comme soutiens de la royauté et adversaires de la Révolution : *l'Ami du Roi,* par Montjoie et Royou ; *la Gazette de Paris,* par de Rozoy ; *les Actes des Apôtres,* par Peltier, Rivarol et autres ; *la Feuille du Jour,* de Parisot ; *le Journal de Louis XVI et de son peuple ; le Journal de Suleau ; le Journal à deux liards,* et tant d'autres. Les principaux défenseurs de la Révolution sont : Carat, avec ses *Annales patriotiques ;* Brissot et son *Patriote français ;* Prudhomme, Loustalot et Tournon, et les *Révolutions de Paris ;* Camille Desmoulins et ses *Révolutions de France et de Brabant ; le Journal de la Société des Amis de la Constitution,* par Choderlos de Laclos ; *l'Ami du Peuple,* par Marat ; *le Père Duchêne,* d'Hébert, et tant d'autres. Sur la question des deux chambres, dès l'origine de la Révolution, on consultera *le Mercure de France,* de Mallet-Dupan ; le journal de Sabatier ; *la Gazette universelle,* de Cérisier, et surtout *le Journal des Amis de la Constitution monarchique,* qui développe ses théories sur l'application à la France de la constitution anglaise. Il faudra étudier le système de république fédérative des Girondins dans *la Chronique du Mois,* de Clavière ; *la Bouche de fer* et *le Tribun du Peuple,* par Bonneville, qui renferment les

articles de l'abbé Fauchet; *la Chronique de Paris*, de Condorcet, et, par-dessus tous les autres, *le Bulletin des Amis de la vérité*, qui exprime la pensée intime des Girondins. Les adversaires des Girondins, ceux qui voulaient la république une et révolutionnaire, sont représentés par *le Journal des Hommes libres*, *le Journal* (*premier*) *de la Convention*, *le Journal de la Montagne*, *le Républicain universel*, *l'Orateur du Peuple*, de Fréron; *le Journal des Clubs*, enfin, *le Journal des Jacobins*, qui faisait toute la puissance de la Montagne. Après le 9 thermidor, le parti modéré se voit représenté par un assez grand nombre de feuilles; nous citerons : *le Modérateur*, *les Nouvelles politiques*, *l'Historien*, par Dupont de Nemours; *la Clef du cabinet des souverains*, *le Conservateur*, journal de l'économie politique, par Rœderer, Daunou, etc., etc. Tous les journaux finissent au 18 brumaire an VIII. Passé ce jour, on ne rencontre plus que des feuilles publiées à l'étranger, telles que : *l'Ambigu*, *le Mercure britannique*, rédigé par Mallet-Dupan, etc.

Les gravures qui font partie de cette collection ne sont point sans importance. On y trouvera nombre de pièces fort curieuses et fort rares; nous en pourrions citer des plus intéressantes sur Louis XVI et sur Marie-Antoinette.

Pour les autographes et les documents inédits, il y en a peu; mais le choix en est bon. La plus grande partie des lettres mériteraient le nom de *pièces historiques*. Et, pour ne parler que d'une chose, nous faisons remarquer que le dossier n° 3122 renferme toutes les pièces constatant une exécution sans jugement

du Tribunal révolutionnaire (1). C'est peut-être la seule constatation irrévocable qu'on puisse trouver d'un fait de ce genre.

On le voit, cette collection a toute l'importance d'un monument historique et national; si l'amateur qui recherche les curiosités bibliographiques y trouve à souhait les objets les plus rares, elle offre à l'historien les renseignements les plus sûrs, les détails les plus exacts, les révélations les plus secrètes. Il ne pourra se plaindre ni de l'insuffisance du nombre, ni de l'authenticité des documents. Telle était l'intention de M. le comte de La Bédoyère en la composant. Il voulait servir l'histoire, éclaircir la vérité. On ne s'étonnera pas que dans une telle pensée il ait su mettre de côté toute partialité, étouffer toute sympathie personnelle, accueillir chaque parti, et donner place égale à toutes les opinions. Ses convictions étaient inébranlables : il ne les dissimulait pas, mais il n'admettait point d'accommodement avec la vérité; et, comme il amassait pour l'histoire, il eût pensé la trahir en ne lui livrant pas tout ce qui pouvait l'éclaircir.

L'idée de cette collection remonte, nous l'avons dit, à près d'un demi-siècle. Elle vint à M. de La Bédoyère d'une façon bien simple et bien naturelle, car c'est le plus souvent ainsi que viennent les bonnes idées. Jeune encore, M. de La Bédoyère parcourait le midi de la France, observant tout sur son passage, en voyageur intelligent. Enfin, traversant nous ne savons quelle ville, il avisa dans quelque boutique obscure un amas de brochures et de journaux contemporains de la

(1) Nous aimons à voir dans ce fait une méprise; le 18 messidor la confusion fut extrême, le greffier ayant été presque aussitôt exécuté lui-même.

Révolution. Bien lui en prit, car en ouvrant ces feuilles il y trouva des faits curieux dont il fut extrêmement frappé. Quand il eut parcouru quelques-unes des pages, on eût dit, à le voir, qu'il venait de découvrir un monde nouveau. N'y a-t-il point aussi quelque chose de cela dans les idées nouvelles qui se répandaient à l'époque de la Révolution, et qui étonnèrent par leur originalité et leur hardiesse? Idées vraiment fortes et puissantes, puisqu'elles ont changé la face de la France! N'est-ce point aussi (pour ne voir que le côté plaisant et curieux) chose inouïe jusqu'alors dans la presse, que le langage d'Hébert et de Jean Bart, hérissé de menaces et de jurons à faire rougir une femme de la Halle, et trembler une tricoteuse de 93?

M. de La Bédoyère revint à Paris, rapportant ses brochures, ses journaux, et, mieux que cela, le dessein et le plan d'une vaste collection révolutionnaire. Moins riche ou moins jeune, c'eût été témérité de sa part; mais l'état de sa fortune, l'ardeur de son âge, l'indépendance de sa position, tout semblait le favoriser. Dès lors, il se mit à l'œuvre avec zèle, sans se décourager, sans hésiter. Il établit des communications avec un grand nombre de libraires de la France et de l'Europe, et les livres lui arrivaient de tous côtés. Mais il ne se contentait pas d'attendre tranquillement la fortune : il allait au devant d'elle. Maintes fois, on le vit entreprendre de longs voyages dans l'intérêt de sa collection, et toujours il rapportait un nouveau butin. Connu de tous les marchands, tous venaient déposer à son hôtel ce qui leur était tombé entre les mains, et tous s'en retournaient accueillis de façon à souhaiter d'y revenir bientôt.

Les résultats, et l'on devait s'y attendre, furent excellents; mais les livres n'arrivaient pas encore assez vîte au gré de M. de La Bédoyère. D'ailleurs, il n'était pas seul, il avait de puissants rivaux avec lesquels il fallait lutter; chaque acquisition était une conquête, un manque de vigilance pouvait amener des pertes irréparables. Les grandes passions sont jalouses, on le sait; M. de La Bédoyère ne pouvait voir ces rivaux sans ennui; il voulait être seul. Il y avait un homme surtout, qui possédait des richesses à lui ôter le sommeil; c'était M. Deschiens, avocat à la cour de Paris, et que les bibliophiles ont dû ne point oublier. M. Deschiens jouissait d'un bien rare avantage: il avait vécu sous la Révolution, et, mieux inspiré que les autres témoins de cette époque, il avait recueilli les brochures, les journaux, les livres à mesure qu'ils paraissaient. M. Deschiens les prenait des mains mêmes du libraire ou de l'imprimeur. A peine sortis de la presse, ils entraient dans son cabinet; aussi tous étaient-ils en excellent état, et en *feuilles* pour la plupart.

C'est là ce qui désespérait M. de La Bédoyère; M. Deschiens mourut. Sa collection lui survécut et demeura après lui entière et sans mutilation. Ses fils, heureux de remplir ainsi le plus ardent désir de leur père, la cédèrent dans son entier à M. de La Bédoyère. Cette collection fut ainsi conservée à la France, et déposée entre les mains d'un homme digne de la posséder.

Quelques années plus tard, mourut aussi M. Maurin, colonel en retraite, zélé collectionneur qui depuis longtemps recueillait les débris de la Révolution. Sa collection, inférieure en étendue à celle de M. Des-

chiens, l'égalait au moins par l'intérêt et la rareté des objets qui la composaient. C'étaient des journaux et des brochures d'un grand prix. M. de La Bédoyère ne devait pas laisser échapper une occasion si heureuse; il s'en saisit en effet, et l'héritage de M. Maurin échut, comme celui de M. Deschiens, à M. de La Bédoyère.

Des collections moindres vinrent encore se fondre ou plutôt se perdre dans la sienne. Elles n'étaient point sans célébrité : l'une était celle connue sous le nom de Portier de l'Oise, et l'autre celle d'Alissant de Chazet, qui tenait un bon nombre de journaux des mains de Delisle de Salle.

Ainsi, M. de La Bédoyère sut conquérir tout ce que ses rivaux avaient enlevé; plus ils avaient pris, plus il se trouva riche, et l'on peut dire qu'ils n'avaient amassé que pour lui. Aussi, se vit-il au point de n'avoir, pour ainsi dire, rien à désirer; la moisson était faite, il n'y avait plus qu'à glaner de temps en temps.

Mais l'œuvre de M. de La Bédoyère n'était point encore achevée; il savait combien l'ordre est nécessaire dans une collection si nombreuse, et il songeait à l'arrangement des richesses qu'il avait acquises. Mais le poids des années se fit sentir, et ses forces, en commençant à l'abandonner, l'avertirent qu'il approchait du terme. Il dut renoncer au travail long et pénible du classement et laisser sa collection telle qu'elle lui était venue.

C'est en effet une tâche bien rude que de mettre en ordre une masse aussi considérable. Une fois à l'œuvre, on se voit livré à soi-même, on ne trouve devant soi ni guide à suivre, ni prédécesseurs à imi-

ter. Toutefois, l'histoire, avec ses personnages d'une part, ses événements de l'autre, indique déjà d'elle-même deux grandes divisions. M. Deschiens, dont nous aimons à répéter ici le nom, partagea sa collection en trois parties : *hommes, matières, journaux.*

Nous les avons admises dans notre travail ; et nous en avons ajouté d'autres, forcés comme nous l'étions par l'abondance des matières qu'il nous fallait ordonner. Pour les subdivisions, nous avons dû nous éloigner de ce collectionneur. Nous avons eu, avant tout, la pensée de faciliter les recherches de l'historien et du curieux, et de donner à chaque pièce une place où on la puisse trouver sans peine. Voici nos sept divisions, qui ont donné lieu chacune à un nouvel ordre alphabétique :

1° *Hommes*, c'est-à-dire les œuvres politiques des personnages de la Révolution et les écrits dont ils sont l'objet ;

2° *Matières.* Cette série offre plus de variétés. Ce sont des pièces qui traitent des événements particuliers, de l'administration, des mœurs, etc.; ce sont aussi des pamphlets, des almanachs, des chansonniers, des placards, etc. Cette division, par la quantité même des sujets qu'elle embrasse, nous a paru exiger de nombreuses subdivisions (1) ;

3° *Journaux.* Ce mot fait assez entendre ce que contient cette catégorie. Les deux mille feuilles périodiques de tous les formats s'y trouvent chacune à sa lettre ;

4° et 5° *Historiens et Mémoires.* Ici les volumes

(1) On peut, pour les titres de ces subdivisions, consulter la table. Cette simple énumération facilitera les recherches.

succèdent aux brochures, on compte par tomes, non plus par cartons;

6° *Gravures, portraits, caricatures et assignats;*

7° *Autographes et documents inédits.*

Ces deux dernières catégories complètent et terminent la collection qui, pour laisser parler les chiffres dans toute leur simplicité, se compose, sans compter les gravures ni les autographes, de plus de quinze mille cinq cents volumes ou cartons. Telle est cette collection justement célèbre; tels sont les soins dont elle a été l'objet. Deux hommes lui ont consacré leur vie; il n'a pas fallu moins de deux existences pour la rendre ce qu'elle est aujourd'hui. D'aussi longues années, d'aussi grands sacrifices, ne pourraient pas maintenant arriver à un semblable résultat. M. Deschiens et M. de La Bédoyère ont vécu dans une bonne époque, M. Deschiens surtout; les temps sont changés; les sources où ils ont puisé sont taries; le champ est devenu stérile. Ce qui était possible alors est impossible aujourd'hui. Il faut jouir de leur collection et renoncer à l'idée d'en former une semblable. On doit donc craindre, comme un malheur véritable, de la voir dispersée. Quel sera désormais son sort? Sous quel nom, sous quels auspices poursuivra-t-elle sa destinée? Se trouvera-t-il un homme, une ville, un État qui lui assure une nouvelle existence? C'est ce que l'avenir ne tardera pas à nous apprendre.

FR.

Paris, le 10 novembre 1862.

DESCRIPTION

HISTORIQUE ET BIBLIOGRAPHIQUE

DE LA

COLLECTION DE M. LE COMTE

H. DE LABÉDOYÈRE

HOMMES

A

1. Abrial, pair de France. 15 pièces, de 1814 à 1829. Rapports, discours et opinions, travaux législatifs. 1 cart. (1).
2. Agier, jurisconsulte. 10 pièces, de 1789. Polémique politique, etc. 1 cart.
3. Aignan, pair de France. 5 pièces, de 1817 à 1819. Opinions et autres écrits législatifs. 1 cart.
4. Alexandre, emp. de Russie. 35 pièces, pour ou contre lui; la plupart relatives aux événements de 1814-1815. 2 cart.
5. Alphonse, dép. de l'Allier. 18 pièces, de l'an IV à 1821. Rapports et opinions sur des matières législatives. 1 cart.

(1) Toutes les pièces et les journaux br. composant cette collection sont renfermés dans des cartons à dos plat, avec des attaches. Chacun de ces cartons contient la matière et l'équivalent d'un vol. in-8° ordinaire.

6. Ambrugeac, général et dép. de la Corrèze. 19 pièces, de 1817 à 1829. Rapports, discours et opinions sur des matières législatives. 1 cart.

7. Andrieux, dép. de la Seine. 27 pièces, de l'an VII à l'an X. Rapports, discours et opinions, travaux législatifs. 1 cart.

8. Anglès, dép. et préfet de police. 11 pièces, de 1814 à 1820. Opinions à la Chambre des députés, écrits relatifs à son administration de la préfecture de police, polémique, etc. 1 cart.

9. Angoulême (duc et duchesse d'). 98 pièces, dont 3 vol., de l'an III à 1858. Voyages, événements dans le midi de la France en 1815, odes et chansons, ovations dans les villes de France, etc.; récit de la captivité de la duch. d'Angoulême, publié par M. Pastoret; mémoires de Marie-Thérèse, par de Barghon Fortrion; 1858, 1 vol. in-8, et quelques pamphlets publiés en 1830, etc. 8 cart.

10. Antibes (le chevalier d'). Papiers saisis à Bareuth et à Mende, départ. de la Lozère, an X; 1 vol.; acte de dévouement d'un patriote, 1816, broch.; 1 cart.

11. Antonnelle, maire d'Arles, dép. des Bouches-du-Rhône à la Conv., et juré au tribunal révolutionnaire. 18 pièces, de 1792 à l'an III. Plusieurs de ces pièces sont relatives aux événements d'Arles et d'Avignon; polémique politique, etc. 1 cart.

12. Arçon (le général d'). 4 pièces ou petits vol., de 1790 à 1801. Réponse au mémoire de Montalembert, notice sur la vie du général d'Arçon, etc. 1 cart.

13. Argout (le comte d'), pair de France. 16 pièces,

de 1820 à 1829. Rapports relatifs aux finances. 1 cart.

14. ARNOULD, dép. de la Seine. 49 pièces, de 1791 à 1806. Rapports, discours, opinions et autres écrits relatifs aux finances. 1 cart.

15. AUBERNON, ancien préfet. 6 pièces ou demi-vol., de 1827 à 1829. Ecrits politiques et administratifs. 1 cart.

16. AUBERT, ex-prêtre, dép. de la Seine et de la Gironde. 19 pièces, de 1790 à 1814, la plupart sur l'administration financière. 1 cart.

17. AUBRY, dép. du Gard à la Conv. 50 pièces, de 1792 à l'an V, sur le cadastre, sur la liquidation de la dette publique, sur l'administration de l'armée, etc. 2 cart.

18. AUDOUIN, dép. de Seine-et-Oise et journaliste. 40 pièces, de 1792 à 1819. Rapports, discours, polémique, pamphlets, etc.; 1 cart. Plus, Histoire de l'administration de la guerre, 1811; 4 vol. in-8, br.

19. AUDREIN, prêtre et dép. du Morbihan à la Conv. 26 pièces, de 1791 à l'an V, relatives à la défense de la religion et de l'Eglise. 1 cart.

20. AUGEARD, secrétaire de la reine Marie-Antoinette. 8 pièces, 1789 et 1790. Relatives à sa détention et à son jugement. 1 cart.

21. AUGER, de l'Acad. fr. 8 pièces littéraires, 1789 à 1811. 1 cart.

22. AUTICHAMP (le général d'). Mémoires sur la campagne de 1815 dans la Vendée, 1 vol. in-8. 1 cart.

23. AZAIS, philosophe et moraliste. 21 pièces, de

1809 à 1829. Relatives à la philosophie morale. 4 cart.

24. Supplément à la lettre A. 230 pièces, de 1789 à 1829. Rapports, discours, opinions et autres écrits; la plus grande partie, travaux législatifsdes membres des assemblées délibérantes, de 1789 à 1809, qui, individuellement, n'ont pas fourni 1 carton. Toutes ces pièces sont classées par ordre alphabétique. 10 cart.

B

25. Babeuf (Gracchus). 27 pièces, dont 8 vol.; de l'an III à l'an V. Du système de dépopulation, ou la vie et les crimes de Carrier. On veut sauver Carrier; acte d'accusation, son procès; 8 vol. et pièces accessoires. 10 cart.

Babeuf, né en Picardie, en 1761, d'un employé aux gabelles. Instruit par les soins d'un bienfaiteur qui eut gravement à se plaindre de son protégé, Babeuf, après plusieurs mauvaises affaires, vint se fixer à Paris. Embrassant chaudement le parti de la révolution, il se fit journaliste démocrate et montagnard. Ses feuilles ne lui procurant pas la célébrité qu'il ambitionnait et cherchait à tout prix, il créa et prêcha dans son journal le système dit *égalitaire*. Il se groupa autour de lui un certain nombre d'adeptes, qui furent compromis plus tard avec lui. Après le 9 thermidor, Babeuf fut un des premiers à poursuivre les débris des terroristes, des jacobins et de la montagne, dont il avait été l'apôtre zélé. Devenu l'ennemi de tous les partis, dénoncé de toutes parts, il fut arrêté, condamné, et mourut avec la certitude de passer à la postérité.

26. Bailleul, dép. de la Seine-Inférieure à la Conv. 56 pièces et 1 vol., de 1792 à 1826. Rapports, dis-

cours, opinions, situation de la France, 1810. 1 vol., etc. 2 cart.

27. Bailly, maire de Paris et dép. aux États généraux. 59 pièces, dont 5 vol., de 1789 à 1793. Discours et autres écrits en grande partie relatifs à la commune de Paris, sur son procès, sa vie politique et privée, etc. 6 cart.

Les écrits politiques de Bailly montrent un caractère d'honnêteté et de douceur. Acceptant franchement la révolution, sans prévoir les excès avec lesquels il devait avoir à compter dans la suite, adulé pendant son administration de la commune de Paris, dépopularisé pour avoir réprimé la sédition du Champ-de-Mars, il fut arraché d'une retraite obscure, après le 31 mai. La populace inconstante martyrisa, au Champ-de-Mars, le savant et modeste Bailly.

28. Bancal (H.), dép. du Puy-de-Dôme à la Conv. 19 pièces dont 1 vol., de 1791 à l'an V. Rapports, discours, écrits sur les bases d'un gouvernement, etc. 2 cart.

Bancal, envoyé pour surveiller Dumouriez, fut fait prisonnier par les Autrichiens; il fut l'un de ceux que l'on échangea, en décembre 1795, contre Mme la duchesse d'Angoulême.

29. Bar et Bara, dép. de la Moselle et des Ardennes à la Conv. et au conseil des Cinq-Cents. 37 pièces, de 1792 à l'an IX. Rapports et opinions en grande partie sur la législation civile, etc. 1 cart.

30. Baraillon, dép. de la Creuse à la Conv. 30 pièces, de 1793 à l'an X. Rapports, opinions et écrits contre les prêtres et les nobles. 1 cart.

31. Barante (le baron de), dép. du Puy-de-Dôme et pair de France. 36 pièces dont 1 vol., de 1815 à 1829. Rapports, discours et opinions sur des matières législatives. 2 cart.

32. Barbaroux, dép. des Bouches-du-Rhône à la Conv. 14 pièces, de 1792 à 1793. Discours, opinions, écrits sur la commune de Marseille, d'Arles, etc. 1 cart.

Barbaroux, girondin ardent, contribua puissamment à la révolution du 10 août, avec quelques centaines de Marseillais qu'il avait amenés dès le commencement de 1792.

33. Barbé de Marbois, dép. de la Moselle au conseil des Cinq-Cents. 90 pièces, de 1789 à 1828. Rapports, discours, opinions et écrits divers sur les troubles de Saint-Domingue. 4 cart.

34. Barère de Vieuzac, dép. des H.-Pyrénées à la Conv. 118 pièces dont 8 vol., de 1789 à l'an VI. Le plus grand nombre de ces pièces consiste en des rapports faits au nom des comités de salut public et de sûreté générale; quelques discours, accusations et pamphlets dirigés contre lui; réponses et défenses de Barère. De la pensée du gouvernement républicain, an V, 1 vol. Montesquieu peint d'après ses ouvrages, an V, 1 vol. De la liberté des mers, an VI, 3 vol. Mémoires sur Barère, publiés en 1843, par *Carnot*, 4 vol., etc. 12 cart.

Peu d'hommes, dans la révolution, ont mérité autant de mépris que Barère. Naturellement mauvais et lâche, révolutionnaire sans principes, au profit du parti qui lui semblait le plus sûr de triompher, ses nombreux écrits sont parfois mielleux en apparence, toujours subtils; le fond en est amer et sanguinaire. Se ménageant toujours un moyen de salut, il frappait les partis vaincus. C'est ainsi qu'il agit contre les Girondins quand ils furent tombés. On le voit aux Jacobins justifier les massacres de septembre, et plus tard dénoncer les assassins. C'est ainsi encore qu'on le voit faire l'éloge de Robespierre la veille de sa chute, et se hâter d'aller, le lendemain, féliciter ceux qui l'ont renversé. Il se montre, dans ses rapports, servilement attaché à tous les ac-

tes mauvais et despotiques de la Convention. On trouve dans les écrits de Barère les maximes révolutionnaires suivantes, qui peignent une âme sèche et dégradée : *Il n'y a que les morts qui ne reviennent pas..... On bat monnaie sur la place de la Révolution...*, etc. Comme beaucoup d'autres échappés à la punition de leurs crimes, Barère entra au Corps législatif après le 18 brumaire, et pendant les Cent-jours.

35. BARNAVE, dép. de Grenoble aux Etats généraux. 27 pièces, de 1790-91. Divers rapports sur les affaires de Saint-Domingue; examen de ces rapports. Polémique avec Brissot, son éloquente défense au tribunal révolutionnaire, sténographiée par *Lepidor*, 12 pages in-4, manuscrites et inédites. OEuvres de Barnave, publiées par *Bérenger de la Drôme*, 1843; 4 vol., etc.

Barnave fut guillotiné en 1793.

36. BARRAS, général, dép. du Var à la Conv., directeur, etc. 12 pièces, de l'an II à l'an VI. Compte rendu de sa mission à Toulouse, rapport sur la conspiration des 13 et 14 vendémiaire, discours et extrait de naissance et de baptême de Barras, en forme d'affiche, etc. — BACON, chef de section. 16 pièces, de 1789-90. Ecrits divers sur des événements de circonstance, etc.; ensemble, 28 pièces. 1 carton.

37. BARROT, dép. de la Lozère à la Conv. — BAYARD, journaliste. 14 pièces, de 1789 à l'an VII. Rapports, opinions sur la législation financière. 1 cart.

38. BARRUEL (l'abbé). 4 pièces et 4 vol., de 1789 à 1803, dont: Observations sur l'instruction publique, plan d'éducation nationale, 1791, 1 vol. Histoire du clergé pendant la Révolution, 1797, 1 vol. Du pape et de ses droits, 1813, 2 vol., etc. 4 cart.

39. Barruel (le comte) de Beauvert. 9 pièces et 4 vol., de 1792 à 1816, dont : Actes des philosophes et des républicains mis en évidence, 1807, 1 vol. Lettres sur l'interrègne des Bourbons, 1815, 3 vol.; et autres écrits contre les excès de la révolution. 4 cart.

Le comte Barruel de Beauvert, né en Languedoc, était un des spirituels rédacteurs des *Actes des apôtres*.

40. Barthe-La Bastide, dép. de l'Aude. 22 pièces, de 1816 à 1824. Rapports, discours, opinions et propositions sur des matières financières et d'économie publique, etc. 1 cart.

41. Bastard (le comte de), pair de France. 12 pièces dont 1 vol., 1822 à 1829. Opinions sur diverses matières de législation, rapport sur l'assassinat du duc de Berry, etc. 1 cart.

42. Basterrêche, de Bayonne, dép. des Basses-Pyrénées. 20 pièces, de l'an III à 1826, dont plusieurs relatives à des intérêts de sa localité; les autres touchant la législation générale. 1 cart.

43. Baudin, dép. des Ardennes à la Conv. 66 pièces, de 1792 à l'an VIII. Rapports, discours, opinions, etc. 2 cart.

44. Baudot (de Saône-et-Loire).— Blaux (de la Moselle). — Boussion (du Lot), tous les trois dép. à la Conv. 16 pièces, de 1793 à l'an VI. Rapports et pièces relatives à leurs missions dans les départements des Pyrénées-Orientales, de Saône-et-Loire, de la Meurthe, du Bas-Rhin, de la Somme, etc. 1 cart.

Les six pièces de Baudot sont un véritable monument pour servir à l'histoire de la tyrannie révolutionnaire et des cruautés exercées à Bordeaux pendant dix-huit mois.

45. Bayle (Moïse), dép. des Bouches-du-Rhône à la Conv. 11 pièces, de 1792 et 1793. Discours et comptes rendus sur sa mission dans la Drôme et dans les Bouches-du-Rhône. 1 cart.

Actif et dévoué au parti de la montagne, Bayle vota la mort de Louis XVI, et l'exécution dans les vingt-quatre heures. Il combattit, avec son ardeur révolutionnaire, le parti de la Gironde dans les Bouches-du-Rhône.

46. Beauchamp (Alph. de). 15 vol., dont: Histoire des guerres de la Vendée de 1792 à 1815, 4 vol. Histoire des campagnes de 1814 et 1815, 4 vol. Histoire de la guerre d'Espagne, 2 volumes. Vie de Louis XVIII, 1 vol. Catastrophe de Murat, 1 vol. Histoire des deux faux dauphins, 1818, 1 vol. in-12. cart.

47. Beauharnais (Alex.), général et dép. de Loir-et-Cher à l'Assemblée législative. 4 pièces, de 1791. Rapports divers, etc.

Alex. Beauharnais, beau et noble caractère, avait accepté la révolution sincèrement, pour le bien qu'elle pouvait amener. Il en donna la preuve en s'attelant à la même charrette que l'abbé Siéyès, à la fête du Champ-de-Mars, le 14 juillet 1790. Le patriotisme du général Beauharnais ne trouva point grâce devant la révolution; il fut envoyé à la guillotine le 23 juillet 1794. Il avait épousé, quelques années avant la révolution, mademoiselle Tascher de la Pagerie, qui devint plus tard l'épouse du général Bonaparte et impératrice des Français.

48. Beaulieu, curé de Saint-Severin, à Paris. 9 pièces, de 1791 à 1793. Ecrits politiques et sur la morale religieuse, etc. 1 cart.

49. Beaumarchais (Caron de), littérateur. 40 pièces, de 1775 à 1793. La plupart de ces pièces sont relatives aux affaires personnelles de Beaumarchais:

Factums sur ses procès, polémique avec Lecointre, son dénonciateur; plaintes, récriminations, pamphlets, etc. 3 cart. dont 1 in-4.

50. Beaumez, dép. de la noblesse d'Artois à l'Assemb. constituante. 11 pièces, de 1789 à 1814, relatives au Trésor public. 1 cart.

51. Beaumont, dép. de la Dordogne. — Bertier, dép. de la Seine. 24 pièces, de 1824 à 1829. Opinions émises sur divers sujets de législation. 1 cart.

52. Becker, dép. de la Moselle à la Conv. 8 pièces, dont 1 vol., de 1793 à l'an V. Rapports sur ses diverses missions, entre autres sur celle de Landau, etc. 1 cart.

Becker, en votant la réclusion de Louis XVI, fut assailli par les cris des tribunes et par tous les conventionnels qui votaient la mort. Becker ne s'intimida pas; il eut de plus, un peu plus tard, le courage de comprimer les terroristes à Landau, et de dénoncer Saint-Just.

53. Becquey, dép. de la Haute-Marne à l'Assemblée constituante, et plus tard pair de France. 50 pièces, de 1791 à 1829. Polémique avec l'évêque de Langres, 1791; discours, rapports, opinions et autres écrits touchant diverses questions de législation. 2 cart.

54. Beffroy, dép. de l'Aisne à la Conv. 23 pièces, de 1792 à l'an V. Rapports, discours et opinions, en général sur les subsistances et les finances. 1 cart.

55. Beffroy de Reigny (dit le cousin Jacques), littérateur, né à Laon en 1737. 20 pièces et 9 vol., de 1783 à l'an VIII, dont : Turlututu, ou la Science du bonheur, 1783; Hurluberlu, ou le Célibataire, 1783;

les Petites-Maisons du Parnasse, 1783, 1 vol. Marlborough, poëme comique, 1783; le Retour de mon oncle, 1784; le Cousin Jacques hors du salon, 1787, 1 v. Histoire de France pendant cinq mois, 1789, 1 vol. Constitution de la lune, 1793, 1 vol. in-12. Testament d'un électeur, an IV, 1 vol., port. Dictionnaire néologique des hommes et des choses, an VIII, 3 vol. in-8, *seuls parus;* et un certain nombre de pièces de théâtre et de pamphlets relatifs au cousin Jacques. 8 cart.

56. Bégouen, dép. de la Seine-Inférieure à l'Ass. nat., ensuite pair de France. 15 pièces, de 1790 à 1818, sur l'économie politique. 1 cart.

57. Bellart, dép. de la Seine. 20 pièces, de 1804 à 1826. Jurisprudence et législation. 2 cart.

58. Bellune (le maréchal, duc de). 11 pièces, de 1817 à 1826, relatives à l'armée. 1 cart.

59. Benaben, de Maine-et-Loire. 5 pièces, de l'an III à 1825, dont : Récit des événements qui se sont passés sur les deux rives de la Loire, an III; 111 pages, etc. 1 cart.

60. Bengy, dép. du Berry à l'Assemb. nationale. 17 pièces, de 1790 à 1823. Opinions sur diverses questions de législation. 1 cart.

61. Benoist, dép. de Maine-et-Loire. 21 pièces, de 1817 à 1825. Matières législatives. 1 cart.

62. Béranger, dép. de Moulins. 22 pièces, de 1790 à 1819. Législation. 1 cart.

63. Berbis, dép. de la Côte-d'Or. 23 pièces, de 1821 à 1828. Rapports et opinions, travaux législatifs. 1 cart.

64. Bergasse, dép. de Pamiers aux Etats généraux. 72 pièces, de 1775 à 1822. Mélanges et polémique sur toutes les questions de législation et de jurisprudence. 7 cart.

65. Bergier, député au conseil des Anciens. 46 pièces, de l'an IV à l'an VII. Matières législatives. 2 cart.

66. Bergoeing, dép. de la Gironde à la Conv.— Bernigoud, dép. du Tiers État aux États généraux. 7 pièces, de 1789-93. Polémique et écrits sur les finances. 1 cart.

Bergoeing échappa au 31 mai, et plus tard dénonça les Jacobins, en racontant la longue conspiration de cette célèbre société.

67. Berlier, dép. de la Côte-d'Or à la Conv. 64 pièces, de 1792 à 1810. Rapports divers, dont celui sur sa mission dans le Pas-de-Calais, discours, opinions, etc. 3 cart.

68. Bernadotte, prince royal de Suède. Sa correspondance avec Napoléon, proclamations, etc. 5 pièces, de 1813-19. 1 cart.

69. Bernard, dép. de la Charente-Inférieure à la Conv. 10 pièces, de 1792 à l'an III. Rapports et comptes rendus sur ses missions dans la Côte-d'Or, etc. 1 cart. (*Régicide.*)

70. Berry (le duc de), assassiné le 13 février 1820. 40 pièces relatives à ce prince, écrites de 1814 à 1830. Sur son mariage; poésies et chansons; un grand nombre relatives à l'assassinat; éloges et oraisons funèbres, complaintes, sa vie, etc. 10 cart. et 1 vol.

71. Berry (madame la duchesse de). 60 pièces dont

3 vol., de 1816 à 1836. Poésies relatives à son mariage et à son entrée en France; voyages dans différentes contrées de la France; écrits sur son héroïsme dans la Vendée, sur son arrestation et sa captivité à Blaye, etc. 10 cart.

72. Berthier, général, chef d'état-major de l'armée d'Orient. Relation de la campagne du général Bonaparte en Syrie, 1 vol., pap. vél. Relation de la bataille de Marengo, 1 vol., pap. vél. Mémoires de Berthier et Reynier, 1827, 2 vol. et 4 pièces. 3 cart.

73. Berthre de Bourniseaux, de Thouars. Précis historique des guerres de la Vendée, depuis son origine jusqu'à la pacification de la Jaunaye, 1802, 1 vol. in-8, fig. 1 cart.

74. Berton (le général). 8 pièces relatives à la conspiration de Thouars et de Saumur, en 1816. 2 cart.

75. Bertrand, dép. du Calvados aux Cinq-Cents. 21 pièces, de l'an V à l'an VIII. Rapports, discours et opinions. 1 cart.

76. Bertrand de Molleville, intendant de Bretagne et ministre de la marine sous Louis XVI. 15 pièces, de 1791-93, et ses mémoires, 1797, 3 v. in-8. 4 cart.

77. Beslay, dép. des Côtes-du-Nord. 8 pièces, de 1819-21. 1 cart.

78. Besson, dép. du Doubs à la Conv. 11 pièces, de 1793 à l'an VII. Rapports sur divers sujets de législation. 1 cart.

79. Besuyer, dép. de Saône-et-Loire à la Législative et à la Conv. 9 pièces, de 1793. Discours et projets

de décret sur l'organisation de l'instruction publique; un mot sur Louis le Traître, et écrits sur l'administration. — BESUYER, frère du précédent. Considérations sur l'état actuel des sociétés en Europe, avant et depuis le retour de Buonaparte, 1815, 1 vol. in-8. Autre édit., augmentée, 1818, 1 vol. Ensemble, 11 pièces dont 2 vol. 2 cart.

80. BEUGNOT (le comte), dép. de l'Aube à l'Assemblée législative. 47 pièces, de 1790 à 1820. Rapports divers, travaux législatifs. 3 cart.

81. BEUGNOT (Arthur). Essai sur les institutions de saint Louis, 1821. Ouvrage couronné; 1 vol. in-8, broch.

82. BEURNONVILLE, ministre de la guerre. 4 pièces dont 1 vol., de 1793 à l'an IV. Rapport de Camus et autres, sur la trahison de Dumouriez, etc. 1 cart.

83. BEXON, dép. des Vosges aux Etats généraux, accusateur militaire à Cherbourg. 7 pièces, de 1789 à 1814. Plaintes de sa brusque destitution par les terroristes de Caen, etc. 1 cart.

84. BEYTS, dép. de la Lys au conseil des Cinq-Cents. 16 pièces, de l'an V à l'an IX. Rapports et opinions, matières législatives. 1 cart.

85. BEZARD, dép. de l'Oise à la Conv. 40 pièces, de 1793 à l'an IX, dont un nombre de rapports sur différentes questions de législation, sur la confiscation des biens ecclésiastiques, sur la position des prêtres mariés et *défanatisés*, sur le mode de jugement des prêtres sujets à la déportation, etc. 1 cart.

86. Bezenval (le baron de). 18 pièces, de 1789-90. Accusations, défenses, etc. 1 cart.

87. Bignon, dép. de l'Eure. 45 pièces, dont 3 vol., de 1814 à 1828. Ecrits sur la diplomatie et les finances. 5 cart.

88. Bigot de Préameneu, conseiller d'État. 23 pièces, de l'an XI à 1807. Délibérations du conseil d'Etat. 1 cart.

89. Billaud-Varennes, dép. de Paris à la Conv. 35 pièces et 6 vol., de 1789 à l'an III, dont : Despotisme des ministres de France, 1789, 3 vol. Dernier coup porté aux préjugés, 1789, 1 vol. Les Eléments du républicanisme, la Céphographie, rapport sur la théorie du gouvernement démocratique; un grand nombre de discours prononcés à la société des Jacobins, portant la vignette; polémique avec les nouveaux membres du comité de salut public, etc. 7 cart.

Billaud-Varennes, ex-oratorien, né à la Rochelle, d'un caractère sombre et farouche, organisa les massacres de septembre 1792, et il dit aux massacreurs : *Vous avez bien mérité de la patrie. La municipalité vous sait bon gré, et ne sait comment s'acquitter envers vous, vous allez recevoir, en attendant, chacun vingt-quatre livres. Continuez,* etc. Et ailleurs, il *demande la tête de Marie-Antoinette.* Billaud fut déporté à la Guyane, où il est mort.

90. Billecocq, avocat. 10 pièces et 2 vol., de 1789 à 1823. Polémique sur le clergé, la politique, etc. 3 cart.

91. Bion, dép. de la Vienne à la Conv. 16 pièces, de 1793 à l'an V. Travaux législatifs. 1 cart.

92. Blanchelande, gouverneur des îles Sous-le-Vent, guill. comme son fils âgé de vingt ans, en 1794.

— Blanqui, dép. des Alpes maritimes à la Conv.— Beauvais, dép. de Paris à la Conv. Ensemble, 24 pièces, de 1792-93, relatives à Saint-Domingue, au gouvernement démocratique, etc. 1 cart.

93. Blutel, dép. de la Seine-Inférieure à la Conv. et aux Cinq-Cents. 22 pièces, de 1793 à l'an VI. 1 cart.

Les travaux de Blutel ne consistent que dans des rapports à la Convention. Il trace le tableau des villes de Rochefort, Bordeaux et Bayonne où il avait été envoyé après les proconsuls qui prétendaient qu'il fallait *dix pieds de sang humain pour enraciner l'arbre de la liberté*. C'est là que Blutel, dans un de ses rapports, cite une loi de la terreur qui condamnait celui qui aurait porté une culotte des produits des manufactures anglaises.

94. Bodin, dép. d'Indre-et-Loire à la Conv., puis de Maine-et-Loire. 6 pièces, de 1793 à 1823. Lettres à ses commettants, etc. 1 cart.

Les considérants de Bodin, dans son vote pour la réclusion de Louis XVI, sont d'une élévation d'âme et d'une sagesse dignes de la postérité.

95. Bogne de Faye, dép. de la Nièvre. 13 pièces, de 1819 à 1823. Opinions sur les finances. 1 cart.

96. Bohan (Alain), dép. du Finistère à la Conv. 6 pièces, de 1792 à l'an VII. Divers rapports sur les domaines congéables. 1 cart. (*Régicide.*)

97. Boileau (Jacques), dép. de l'Yonne à la Conv., et J. Boileau, son frère, également dép. de l'Yonne aux Cinq-Cents. 10 pièces, de 1793 à l'an VII. Rapports et écrits violents sur la condamnation de Louis XVI, sa défense personnelle, etc. 1 cart.

Le sans-culotisme de Jacques Boileau était aussi éclatant que la matière éternelle, disait-il, dans un écrit peu courtois envers un

autre sans-culotte qu'il dénonça, et traita *de monstre*. Il disait *qu'il fallait purifier la tribune chaque fois que Marat y aurait paru.*

98. Boin, dép. du Cher. 12 pièces, de 1819 à 1825. Rapports et opinions. 1 cart.

99. Boissy-d'Anglas, dép. de l'Ardèche à la Conv., puis pair de France. 80 pièces et 1 vol., de 1790 à 1828. Ecrits sur les arts, les fêtes nationales, rapports sur un grand nombre de sujets de législation, etc. 4 cart.

Boissy d'Anglas occupait le fauteuil de la présidence, à la place d'André Dumont, lors de l'envahissement de la Convention, le 20 mai 1794. Boissy garda le plus grand sang-froid en présence des canons de fusils abaissés sur sa poitrine, et salua la tête de Féraud qu'on lui présenta au bout d'une pique.

100. Bonald (de), dép. de l'Aveyron. 54 pièces, de 1805 à 1828, sur le divorce, la liberté de la presse, et divers sujets de législation. 4 cart.

101. Bonaparte (Jacopo), gentilhomme de San-Miniato. Tableau historique des événements survenus pendant le sac de Rome en 1527, traduit en français avec des notes sur la famille Bonaparte, an IX, 1 vol. Le sac de Rome, écrit en 1527, par Jacques Bonaparte, témoin oculaire; trad. de l'italien, par N. L. B. *Florence*, 1830; 1 vol. in-8, fig. 1 cart.

102. Bonaparte (Napoléon Ier), empereur des Français. Cet article est ainsi divisé :

1° Italie (campagne d'). 16 pièces et 10 vol. Campagne des Français en Italie, par *Desjardins*, an VI, 5 vol. Histoire des guerres des Gaulois et des Français en Italie, par *Servan*, 1805, 5 vol. Journal du siége de Peschiera, an IX, 1 vol.; et divers écrits historiques et pamphlets relatifs au général Bonaparte. 11 cart.

2° Bonaparte à Malte. 3 pièces et 3 vol. Campagne de Bonaparte à Malte, an X, 1 vol. Correspondance secrète d'un chevalier de Malte sur le débarquement de Bonaparte, 1802, etc. 2 cart.

3° Egypte (campagne d'). 26 pièces et 23 vol. Détail de ce qui s'est passé à Toulouse, et de ce qui est arrivé au général Bonaparte concernant l'embarquement des troupes ; harangue de Bonaparte, 8 pag. Observations sur l'expédition du général Bonaparte dans le Levant, an VII, 1 vol. Bonaparte au Caire, an VII, 1 vol., port. Conquête des Français en Egypte, an VII, 1 vol. Relation de l'expédition de Syrie et de la bataille d'Aboukir, 1 vol. Relation de l'expédition d'Egypte; correspondance de l'armée française en Egypte, 1 vol. Copie des lettres originales de l'armée du général Bonaparte en Egypte, 1799, 1 vol. Rapport sur la fabrication du pain; mémoires et pièces diverses relatives aux opérations de l'armée d'Egypte, 3 vol. De l'Egypte après la bataille d'Héliopolis, 1802, 1 vol. Mémoires sur l'expédition d'Egypte, par *Miot*, 1804, 1 vol. Mémoires sur l'Egypte, publiés pendant la campagne du général Bonaparte, an VI et an VII, 4 vol. Histoire de l'expédition française en Egypte, par *Saintine*, 1830, 3 vol. Histoire de Napoléon en Egypte, par *Thibaudeau*, 1828, 2 vol. Mémoires du maréchal Berthier sur l'Egypte, 1 vol., etc. 23 cart.

4° Dix-huit brumaire an VIII. 50 pièces relatives au coup d'état du 18 brumaire, et 10 vol. Essai politique et moral sur le 18 brumaire, 1 vol. Le 18 brumaire, ou tableau des événements qui ont amené cette journée, an VIII, 1 vol. Histoire du 18 brumaire et de Buonaparte, par Gallais, 3 vol. Opus-

cules sur le 18 brumaire, 1 vol. Histoire du consulat de Bonaparte, an XI, 3 vol.; et autres écrits pour ou contre la journée du 18 brumaire. 12 cart.

5° Consulat. 80 pièces et 10 vol. Entretien politique sur la situation de la France, an VIII. Tableau historique et politique des opérations militaires et civiles de Bonaparte, par *Chas*, 1801, 1 vol. Des causes qui ont amené l'usurpation du général Bonaparte, et qui préparèrent sa chute, par Fr. d'*Ivernois*, 1 vol. Voyage du premier consul dans les départements de l'Eure et de la Seine-Inférieure, an XI, 1 vol. Voyage du premier consul à Bruxelles, an XI, 1 vol. Bonaparte, consul à vie; vrai sens du vote; recueil de manifestes et proclamations du général Bonaparte comme premier consul, 1810, 1 vol. Histoire politique et raisonnée du consulat de Bonaparte, par *Comeiras*, 1801, 1 vol. Relation de la déportation et de l'exil à Cayenne d'un jeune Français, 1 vol. Histoire de Bonaparte, premier consul, et autres écrits sur le consulat. 11 cart.

6° Conspirations, machine du 3 nivôse, etc. 8 pièces et 5 vol. Mémoires concernant la trahison de Pichegru. Histoire de la double conspiration de 1800, par *Fescourt*, 1 vol. Procès de Cerachi et autres, an IX, 1 vol. Procès de Saint-Régent, Carbon et autres, an IX, 2 vol., etc. 5 cart.

7° Bonaparte, empereur. 122 pièces historiques, relatives aux actes de son gouvernement, et 5 vol. Histoire du couronnement, 1805, 1 vol. Procès-verbal de la cérémonie du sacre et du couronnement, 1805, 1 vol. Cérémonial de l'Empire français, 1805, 1 vol., costumes col. Le Garde d'Honneur,

ou Episode du règne de Buonaparte, 1 vol. 9 cart.

8° Divorce et mariage. 16 pièces et 1 vol. 2 cart.

9° Campagnes, siéges et batailles, depuis la campagne d'Italie jusqu'à 1813. 40 pièces et 21 vol., dont : Campagne d'Italie, 1 vol. Journal du siége et blocus de Gênes, par *Thiébault*, 1801, 1 vol. Campagne de la grande armée et de l'armée d'Italie; recueil de bulletins, etc., 1806, 1 vol. Campagne de Napoléon en Allemagne et en Italie, 1806, 1 vol. Campagne d'Espagne et de Portugal, divers auteurs, 10 vol. et diverses pièces. Campagne de Saxe en 1813, par *Dodeleben*, 2 vol. Campagne de Russie, 27 pièces dont 10 vol. écrits pour et contre. Relations diverses, histoires, par *Ségur*, *Labaume*, *Sarrazin* et autres. Campagnes de Napoléon, telles qu'il les conçut et exécuta, par *Maingarnauld*, 1827, 2 vol., etc. 23 cart.

10° 1814. Abdication. 77 pièces et 1 vol. Ecrits divers pour et contre l'abdication. 7 cart.

11° Pamphlets, satires et facéties. 150 pièces et 23 vol. Le tout publié depuis la campagne d'Italie jusqu'en 1827. 20 cart.

12° Bonaparte à l'île d'Elbe. 7 pièces. 1 cart.

13° Retour de l'île d'Elbe. 175 pièces et 5 vol. Ecrits historiques, critiques, etc. 16 cart.

14° Pièces officielles, par Schoell, 4 v. 4 cart.

15° Waterloo. 17 pièces et 2 vol. 4 cart.

16° Itinéraire de Bonaparte à l'île de Sainte-Hélène, et pièces diverses relatives à Bonaparte à Sainte-Hélène, etc. 20 pièces et 2 vol. 6 cart.

17° Recueil de pièces authentiques sur le captif de

Sainte-Hélène; mémoires et documents historiques, 1821, 12 vol.; 12 cart.

18° Las Cases et O'Méara, Mémorial de Sainte-Hélène, etc., 10 vol. 10 cart.

19° Mort. 48 pièces relatives à la mort de Napoléon. 2 cart.

20° Correspondance inédite, officielle et confidentielle de Napoléon avec les cours étrangères, etc., 1809, 7 vol. Correspondance et relations de Fiévée avec Bonaparte, 3 vol. Correspondance avec la cour de Rome, 1 vol. Lettres de Napoléon à Joséphine et lettres de Joséphine à Napoléon, 1833, 2 v., etc. Ensemble, 16 vol. 14 cart.

21° OEuvres de Napoléon Bonaparte. *Paris*, *Panckoucke*, 1821, 5 vol. Machiavel commenté par Bonaparte, 1816, 1 vol. Ensemble, 6 vol. 6 cart.

22° Histoires, vies et anecdotes. 10 pièces et 43 vol., dont: Vie de Napoléon, par Walter-Scott, 1827, 10 vol. Histoire de Napoléon, par Norvins, 4 vol. Histoire de Napoléon Buonaparte, par P. F. H., 1823, 4 vol. Histoire de Napoléon Bonaparte depuis ses premières campagnes, 1815, 1 vol. Histoire de la vie politique, militaire et privée de Napoléon, 1825, 1 vol., port. col. Cinq mois de l'histoire de France, par *Régnault-Warin*, 1815, 1 vol., fig. Bonaparte peint par lui-même, 1814, 1 vol. Napoléon jugé par lui-même, par ses amis et ses ennemis, 1 vol. Mémoires pour servir à l'histoire de la vie d'un homme célèbre, 1819, 2 vol. Paris, Saint-Cloud et les départements, ou Bonaparte, sa famille et sa cour, 1820, 3 vol. Mémoires anecdotiques sur l'intérieur du palais de Napoléon, par *Bausset*, 1829, 4 vol. Anecdotes sur la cour et

l'intérieur de la famille de Napoléon, 1818, 1 vol. Conversations religieuses de Napoléon, par *Beauterne*, 1842, 1 vol. L'Urne des Stuarts et des Bourbons, etc., par *Pitou*, 1815, 1 vol., etc. 38 cart.

23° Documents historiques. 210 pièces, de l'an VI à 1828, dont 30 vol. Ecrits sur la vie politique et militaire de Napoléon, sur son administration, sur ses actes intérieurs et diplomatiques, sur l'état de la France sous le gouvernement impérial, etc. 43 cart. dont 2 in-4.

24° Mémoires pour servir à l'histoire de Napoléon, 30 vol. Mémoires de Bourrienne sur Napoléon, 1829, 10 vol. Bourrienne et ses erreurs, 2 vol. Mémoires du duc de Rovigo, 1829, 8 vol. Le Consulat et l'Empire, ou Histoire de la France et de Napoléon, de 1799 à 1815, par *Thibaudeau*, 1831, 10 vol.

25° Poésies, odes, cantates, épîtres, couplets et chansons, la plus grande partie relative aux gloires militaires de l'Empire. 640 pièces, publiées de 1798 à 1840. 21 cart. dont 2 in-4, 3 in-fol. et 16 in-8; 33 cart. — Ensemble, 1,715 pièces et 302 vol. 302 cart.

103. Bonaparte, duc de Reichstadt et roi de Rome, né le 20 mars 1811, mort en 1832. 130 pièces et 4 vol., de 1811 à 1836. Poésies, cantates, couplets, odes, relatifs à sa naissance, et quelques pièces relatives à sa mort. 9 cart. dont 2 in-4.

104. Bonaparte (Joseph), roi de Naples et d'Espagne. 7 pièces, de 1810 à 1840. Proclamations, correspondances, notices biographiques, etc. 1 cart.

105. Bonaparte (Jérôme), roi de Westphalie. Le royaume de Westphalie, Jérôme Bonaparte, sa

cour, ses favoris et ses ministres, 1820, 1 vol. in-8. 1 cart.

106. Bonaparte (Lucien), prince de Canino. 20 pièces et 4 vol., de l'an VI à 1845, dont : Charlemagne, poëme, 1815, 2 vol. in-8. Chassez-moi les jacobins, plus d'échafauds, plus de régime de 93. Parallèle entre César, Cromwell, Monck et Bonaparte. Discours aux Cinq-Cents. Mémoires secrets sur sa vie privée et politique, etc. 4 cart.

107. Bonaparte (Louis), roi de Hollande. 5 vol., de 1820 à 1828. Documents histor. et réflexions sur le gouvernement de Hollande, 3 vol. Histoire du parlement anglais, 1 vol., et Mémoires sur la cour de L. Napoléon, 1 vol. 5 cart.

108. Bonaparte (le prince Louis), Napoléon III. 13 pièces dont 3 vol., de 1829 à 1858. Réponse à Walter-Scott, considérations politiques sur la Suisse et autres écrits. 4 cart.

109. Bonchamps (le marq. de). Vie du général vendéen, 1817, 1 vol. in-8.

110. Bonet, administrateur du théâtre de la République. 4 pièces, de l'an VIII à 1806, sur la politique, etc. 1 cart.

111. Bonguyod, dép. du Jura à la Conv.—Bonnaire, dép. du Cher aux Cinq-Cents. 30 pièces., de 1793 à l'an VII, dont : Catéchisme des droits de l'homme; organisation d'une constitution républicaine; sur les écoles primaires; discours aux jacobins de Bourges sur les dangers de la patrie; rapports et opinions divers. 1 cart.

112. Bonne-Savardin. 16 pièces, de 1790. Dénonciations, son arrestation à Châlons-sur-Marne, son

procès, avec celui de l'abbé de Barmon, etc. 1 cart.

113. Bonnet (l'abbé). Essai sur l'art de rendre les révolutions utiles, 1801, 2 vol. in-8, br. 2 cart.

Selon Barbier, *Dictionnaire des anonymes*, Napoléon Ier aurait rédigé plusieurs articles de cet ouvrage, entre autres l'article *Prétendant* (Louis XVIII).

114. Bonnevie (l'abbé), chanoine de Lyon. 8 pièces, de 1803 à 1824, touchant la révolution et la religion. 1 cart.

115. Bonneville (Nicol.), écrivain philosophe. 5 pièces, dont 2 vol., de 1791 à 1797. Esprit des religions, 1792, 2 vol. L'hymne des combats, etc. 2 cart.

116. Bonnin et Bourguignon. 3 petits vol. in-8, 1808-1823, sur les vices de la société, etc. 1 cart.

117. Bonvallet-Desbrosses, trésorier de la marine à la Rochelle. Situation actuelle de la France, 1791. 1 vol. in-8. 1 cart.

118. Bordeaux (Mgr le duc de). 192 pièces ou vol., de 1819 à 1859. Un grand nombre de ces pièces sont des odes, stances, couplets et autres poésies, relatifs à sa naissance et à son baptême, prophéties, etc. Les écrits historiques et sérieux sont : ses voyages, relations de ses visiteurs, écrits touchant son caractère, ses vues sur la France, etc.; diverses pièces touchant la souscription du château de Chambord, etc. 14 cart.

119. Bordes, publiciste. Tableau historique et chronologique des batailles, révolutions, traités de paix, alliances, etc., 1812, 2 vol. in-12. 2 cart.

120. Bordas, dép. de la Haute-Vienne à la Conv. 44 pièces, de 1793 à l'an VII. Rapports, discours et opinions sur un grand nombre de sujets de législation, etc. 1 cart.

121. Borelli. 4 pièces, de 1789. Demandes de sages réformes. 1 cart.

122. Borie, dép. de la Corrèze à la Conv. 15 pièces dont 2 vol., de 1791 à l'an II. Rapports sur ses missions dans le Gard, la Lozère, à l'armée du Rhin, et matières législatives. 2 cart.

Borie fut un agent actif à poursuivre les royalistes et les prêtres. Les biographes disent qu'il dansa à Nîmes une farandole autour de la guillotine, en costume de représentant. (*Régicide.*)

123. Bosc, artiste mécanicien, dép. de l'Aube aux Cinq-Cents. 15 pièces, de l'an VIII à l'an X, sur l'économie financière et industrielle. 1 cart.

124. Bost, ministre protestant. Son procès, 1826. 1 vol. in-8.

125. Bouche, dép. de la sénéchaussée d'Aix aux Etats généraux. 10 pièces, de 1789 à 1791, relatives aux événements d'Avignon et de Marseille. 1 cart.

126. Bouchotte, dép. de l'Aube à l'Assemblée nat. 7 pièces, dont 1 vol., de 1789 à 1791. Ecrits sur le divorce et l'accord de la raison et de la religion. 1 cart.

Bouchotte, grand partisan de l'égalité, demanda à l'assemblée la suppression *des attributs de la servitude* de la statue de Louis XIV, sur la place de Notre-Dame-des-Victoires.

127. Boufflers (Stanislas), dép. de Nancy aux Etats généraux. 6 pièces, de 1791 à 1811, sur la propriété industrielle et littéraire. 1 cart,

128. Bouillé (le général), gentilhomme auvergnat. 21 pièces et 2 vol., en partie dirigés contre lui, dont: Crimes et forfaits, ses mémoires, etc. 1 cart.

129. Boulay, dép. de la Meurthe au conseil des Cinq-Cents. 40 pièces et 2 vol., de l'an V à 1836. Rapports, discours et opinions sur divers sujets de législation. 4 cart.

130. Boulay-Paty, dép. de la Loire-Infér. 24 pièces, de l'an VI à l'an VIII. Matières législatives. 1 cart.

131. Boulogne, évêque de Troyes. 19 pièces, de 1789 à 1824. Eloges et panégyriques des princes, mandements, etc. 3 cart.

132. Bourbon-le-Blanc. 5 pièces dont 1 vol., de 1815 à 1822. Philosophie politique, 1 vol. Statistique de la législation constitutionnelle, 1815, etc. 1 cart.

133. Bourdeaux, dép. de la Haute-Vienne. 19 pièces, de 1815 à 1825. Matières législatives. 1 cart.

134. Bourdon (Léonard), dép. du Loiret à la Conv. 24 pièces, de 1789 à l'an III. Rapports, discours aux jacobins, annales du civisme sur l'éducation nationale, etc. 2 cart.

Jacobin ardent, Léon Bourdon fut accusé d'avoir contribué aux massacres des prisonniers, à Versailles. (*Régicide.*)

135. Bourdon, dép. de l'Oise à la Conv., frère du précédent. 25 pièces, de l'an II à l'an VIII, sur les colonies et sur l'administration. 1 cart.

136. Bourdonnaye (de la), dép. de Maine-et-Loire. 54 pièces, de 1815 à 1828. Rapports et opinions sur les finances, les élections, etc. 3 cart.

137. Bourguignon, jurisconsulte. 4 pièces, 1804 à 1808, sur le jury. 1 cart.

138. Bournisseaux (des Deux-Sèvres). Histoire des guerres de la Vendée et des chouans, 1819, 3 vol. in-8. 3 cart.

139. Bourrienne, dép. de l'Yonne. 29 pièces, de 1816 à 1823. Rapports et opinions sur divers sujets de législation. 2 cart.

140. Bouteville, dép. de la Somme à l'Assemb. nat. et au Tribunat. 26 pièces, de 1790 à l'an XII. Rapports et opinions, législation. 1 cart.

141. Bouthillier, dép. du Cher à l'Assemb. nation. 12 pièces, de 1790 à 1828, relatives à l'armée. 1 cart.

142. Bouville, dép. de la Seine-Inf. à l'Assemb. nat. 32 pièces, de 1789 à 1827. Matières législatives. 1 cart.

143. Boyer-Fonfrède, dép. de la Gironde à la Conv. 9 pièces, de 1793 à 1814, relatives aux colonies, aux monnaies, etc. 1 cart.

Boyer, dénoncé comme girondin, fut condamné et guillotiné le même jour, en 1793.

144. Bremontier, dép. de la Seine-Infér. à l'Assemb. nation. 11 pièces, de 1791 à 1816. Rapports divers, législation. 1 cart.

145. Bréard, dép. de la Charente-Inférieure à la Conv. 7 pièces, de 1792 à l'an VI. Rapport sur les troubles d'Avignon, plan de constitution, etc. 1 cart.

146. Brezuil (de). La France il y a trente ans. *Paris*, 1822, 2 vol. in-8, fig. br. 2 cart.

147. Breton, dép. de la Seine. 19 pièces, de 1817 à 1825. Matières législatives. 1 cart.

148. Bricogne. 16 pièces, de 1820, relatives aux finances, 1 cart.

149. Brigode (le baron de), dép. du Nord. 25 pièces, de 1817 à 1829. Législation. 1 cart.

150. Brillat-Savarin, dép. à la Constituante. 4 pièces, de 1791 à 1806, sur l'économie politique et sur le duel. 1 cart.

151. Briot, dép. du Doubs à la Conv. et aux Cinq-Cents. 34 pièces, de l'an VI et de l'an VII. Plaintes contre les réactionnaires de Besançon, etc. 2 cart.

152. Brissac (le duc de), dép. du Bas-Rhin. 39 pièces, de 1814 à 1829. Législation. 2 cart.

153. Brissot dit *de Warville*, dép. de Paris à la Constituante, et d'Eure-et-Loir à la Conv. 112 pièces dont 9 vol., de 1781 à l'an II. De la France et des Etats-Unis, 1787, 1 vol. Nouveau voyage dans les Etats-Unis, 1791, 2 vol. Lettres philosophiques et politiques sur l'Angleterre, 1790, 2 vol. Rome anéantie, 1784. Rapports, discours, opinions et autres écrits sur toutes les questions débattues aux assemblées délibérantes; divers écrits en faveur de l'abolition de la traite des noirs; sa vie, son procès, etc. 13 cart.

Brissot, fils d'un cuisinier des environs de Chartres, embrassa la révolution avec beaucoup de chaleur. Girondin actif et passionné, se sentant trop avancé, il tourne les yeux vers Dumouriez et Lafayette. Dénoncé aussitôt de toutes parts, par les sections et les montagnards, il lutte avec énergie, mais il succombe avec son parti le 31 mai 1793.

154. Brissot-Thivars, ancien préfet. Guide électoral, 1819, 1 vol. in-8, et Appel aux Bannis. 1 cart.

155. Brival, dép. de la Corrèze à la Conv., de 1792 à l'an VII. Rapports sur ses missions dans l'Allier

et dans l'Orléanais; discours prononcés dans les sociétés populaires, etc. 1 cart.

Brival vota la mort de Louis XVI, et il disait de la famille royale *qu'après avoir coupé les branches de l'arbre dont les fruits étaient empoisonnés, il fallait en extirper les racines*, etc.

156. Broglie (le duc de), dép. à l'Assemb. nation., puis pair de France. 37 pièces, de 1790 à 1829. Opinions aux chambres sur des questions de législation 2 cart.

157. Brugières, prêtre constitutionnel de Paris. 5 pièces dont 1 vol. sur le mariage des prêtres, etc. 1 cart.

158. Bruguière, jurisconsulte du Gard. 15 pièces, de l'an VIII à 1814, sur le commerce, l'usure, etc. 1 cart.

159. Brune (le maréchal), assassiné à Avignon en 1815. 13 pièces dont 4 vol., de l'an VIII à 1840. Journal de l'armée d'Italie; campagne en Batavie, 1 vol. Esquisse historique sur le maréchal Brune, 1840, 2 vol. Evénements d'Avignon, etc. 3 cart.

160. Burcke (Edmund), écrivain anglais. 37 pièces, dont 5 vol., de 1790 à 1803. Réflexions, lettres et écrits divers contre la Révolution; divers traités de philosophie, etc. 7 cart.

Les écrits véhéments de Burcke eurent un grand retentissement tant en France qu'en Angleterre. Il combattit la révolution et ses principes avec une grande force de logique; il en prévoyait les conséquences.

161. Buzot, dép. de l'Eure à la Conv. 7 pièces, dont 1 vol., de 1789 à 1793. Discours sur les Bourbons; rapports sur les provocateurs au meurtre et à l'assassinat, et ses Mémoires, publiés par Guadet en 1828, 1 vol., etc. 1 cart.

Buzot demanda que le duc d'Orléans et ses fils *allassent porter*

hors la France le malheur d'être nés près du trône et d'en avoir connu les maximes et les exemples. Il vota la mort du roi.

162. Supplément à la lettre B. 1,120 pièces. Rapports, discours, opinions, etc., des membres de toutes nos assemblées législatives, de 1789 à 1829. 38 cart.

Les noms composant ce recueil n'ayant pu fournir individuellement un carton, sont classés par ordre alphabétique. Plus de vingt conventionnels figurent dans ce répertoire, parmi lesquels sont les noms suivants : Bazire, Beaupuy, Bentabole, Birotteau, Bo, Borda, Boucher, Bourbotte, Bourgeois, Bresson, etc., et une foule d'autres noms en dehors des assemblées. La plupart de ces écrits sont des discussions sur des matières législatives.

C

163. Cabanis, docteur-médecin, ami de Mirabeau, juré au tribunal révolutionnaire, et député aux Cinq-Cents. 21 pièces, de 1790 à 1807, en grande partie matières législatives. 1 cart.

164. Cabanon, dép. de la Seine-Inférieure. 19 pièces, de 1820 à 1829. Discours et opinions. 1 cart.

165. Cadet-Gassicourt, chimiste et philanthrope. 20 pièces, de 1784 à 1817. Opuscules touchant les sciences chimiques; notices sur sa vie; Tombeau de J. Molay; les Initiés anciens et modernes; pièces politiques, etc. 1 cart.

166. Cadroy, dép. des Landes à la Conv. 9 pièces, de 1793 à l'an IV. Rapports sur la compression des terroristes dans les départ. des Bouches-du-

Rhône et du Var, où il avait été envoyé en mission, etc. 1 cart.

167. Cagliostro (Balsamo, comte de). 11 pièces, de 1786 à 1791. Différents mémoires justificatifs sur sa participation dans l'affaire du collier ; correspondances; plusieurs opuscules touchant la magie et les illuminés, etc. 1 cart.

Toutes ces pièces sont d'un grand intérêt pour l'histoire de cet aventurier célèbre, qui a passé une grande partie de sa vie dans les cachots, et qui a fini par y mourir.

168. Cailly, dép. du Calvados au conseil des Anciens. — Caillemer, dép. de la Manche au conseil des Anciens. 31 pièces, de l'an IV à l'an X. Rapports, discours et opinions. 1 cart.

169. Calonne (de), ministre des finances sous Louis XVI. 65 pièces, dont 5 vol., de 1787 à 1797. Différents mémoires sur les finances, sa polémique avec Necker, les attaques de Carra et autres pamphlets. 10 cart.

Ce fut sous le ministère de M. de Calonne qu'eut lieu la convocation des notables.

170. Cambacérès, dép. de l'Hérault à la Conv. 32 pièces, de 1793 à 1810. Projet et rapport sur le Code civil en 1793. Autres rapports et travaux faits au nom de divers comités, etc. 2 cart.

Cambacérès, influent dans les comités de législation et de salut public, dénonça Dumouriez, s'opposa à la mise en liberté des Bourbons détenus au Temple, et demanda qu'on fixât le sens du nom de *chefs de brigands* qu'on appliquait aux Vendéens.

171. Cambon, dép. de l'Hérault à la Conv. 68 pièces, de 1791 à l'an III. Rapports, projets de décrets et autres écrits relatifs aux finances. 2 cart.

Cambon fut le grand financier de la Convention. C'est à lui que

l'on doit la formation du grand livre de la dette publique. C'est également lui qui demanda que les statues des *tyrans* fussent *converties en canons.*

172. Camus, dép. à l'Assemblée nationale, et de la Haute-Loire à la Conv. 63 pièces, de 1789 à 1806. En grande partie, travaux législatifs et polémique. 4 cart.

Camus, avocat des corporations religieuses de Paris avant la révolution, fut ensuite un des plus grands persécuteurs du clergé. Camus fit imprimer la liste des pensions. Envoyé à l'armée de Dumouriez, celui-ci le fit arrêter. Il fut échangé plus tard contre madame la duchesse d'Angoulême.

173. Cannet des Aulnois. 14 pièces, de 1819. Pétitions aux chambres, etc. 1 cart.

174. Canning (Georges). Discours prononcés au parlement anglais, de 1816 à 1826. 8 pièces et 2 vol. 3 cart.

175. Canuel, lieutenant-général. 17 pièces, dont 2 vol. 1816-1819. Mémoires sur la guerre de la Vendée, en 1815, 1 vol. Les autres pièces sont relatives à la conspiration, dite royaliste, de 1818. Procès, 1819, 1 vol. 4 cart.

176. Cappeau, président de la cour royale, à Aix. 3 pièces sur le cadastre, 1821-22. 1 cart.

177. Cardonnel, dép. du Tarn. 29 pièces, de l'an VII à 1828. Rapports et opinions, travaux législatifs. 2 cart.

178. Carion-Nisas, membre du Tribunat. 27 pièces, de l'an IX à l'an XII. Rapports, discours et autres, en partie travaux législatifs. 1 cart.

179. Carion-Nisas fils. 8 pièces, de 1819 à 1822, politiques et militaires. 1 cart.

180. CARNOT, dép. du Pas-de-Calais à l'Assemblée législative, puis à la Conv.; ensuite, l'un des cinq directeurs. 57 pièces, dont 2 vol., de 1786 à 1820. Ses œuvres mathématiques, 1 vol.; plusieurs rapports faits, au nom du comité militaire, sur la fabrication des armes et sur l'organisation de l'armée; mémoire adressé au roi, en 1814; écrits pour ou contre sa dictature, etc. 5 cart.

181. CARNOT jeune. Examen des lois relatives à la presse en 1820, 1 vol. in-8. 1 cart.

182. CAROLINE, reine d'Angleterre. 8 pièces et 4 vol. Son histoire, ses mémoires, et autres écrits relatifs au baron Bergami, de 1813 à 1821. 4 cart.

183. CARRA, dép. de Saône-et-Loire à la Conv. 21 pièces et 1 vol., de 1786 à 1793. Ses attaques contre de Calonne, discours aux jacobins, système de la raison, dialogue entre le père Duchêne et Carra, et autres écrits relatifs à Carra. 3 cart.

Carra, journaliste et ardent démagogue, vota la mort de Louis XVI, sans appel et sans sursis. Il dénonça le général Montesquiou, et fit proposer une récompense à tous les peuples qui voudraient briser leurs fers. Carra fut envoyé à la guillotine, comme girondin et comme conspirateur.

184. CARRELET DE LOISY, dép. de Saône-et-Loire. 7 pièces, de 1823-27. Travaux législatifs. 1 cart.

185. CARRET, dép. du Rhône aux Cinq-Cents. 31 pièces. Rapports, discours et opinions, travaux législatifs. 1 cart.

186. CARRIER, dép. du Cantal à la Conv. 92 pièces, dont 8 vol., de 1793 à l'an III, dont : Rapport sur ses missions dans la Vendée et dans la Loire-Inférieure, Système de dépopulation, Dénonciation des crimes de Carrier, Noyades, fusillades, Plus de

noyades, Dernières volontés de Carrier, Testament, Nouveau testament de Carrier; Adieux de Carrier, Lettre du sensible Carrier, Place à louer pour voir passer Carrier, Oraison funèbre, Carrier a commencé la marche, suivez, messieurs, A votre tour après Carrier, A bas la tête de Carrier, les Parties honteuses de Robespierre, la Queue de Carrier, On veut sauver Carrier, Vous laisserez-vous écorcher? le Rempart de Carrier, les Crimes de Fouquier-Tinville, Détails des scélératesses commises à Nantes, femmes violées, enfants massacrés, Description de la vente curieuse des animaux féroces, mâles et femelles du cabinet d'Histoire naturelle des ci-devant jacobins, Tableau effrayant des crimes et forfaits de Carrier, pièce originale, ses moyens de défense, Procès du comité révolutionnaire de Nantes, 5 vol., 18 fig.; la Loire vengée, 2 vol., port.; Vie sans pareille, politique, scandaleuse du sanguinaire Carrier, et autres pamphlets curieux; et un grand nombre de pièces relatives au procès de Carrier, dont 1 vol., et au comité révolutionnaire de Nantes; toutes ces pièces sont br. et d'une parfaite conservation. 8 cart.

A son arrivée à Nantes, Carrier dit : *Nous ferons un cimetière de la France.* On peut voir, en consultant ce recueil, que Carrier se mit à l'œuvre en établissant la guillotine, les fusillades, les noyades, où les femmes et les enfants ne furent point épargnés.

187. Casaux (le marquis de). 7 pièces, de 1788 à 1790, relatives à la dette et aux impôts. — Cazalès, dép. de la Haute-Garonne aux États généraux. 12 pièces, de 1790-91; Discours et opinions en faveur de la royauté, pamphlets contre Cazalès, etc. 1 cart.

188. Castelbajac, dép. du Gers. 33 pièces, de 1816 à 1819. Discours et opinions, travaux législatifs. 1 cart.

189. Castellan, dép. de la Haute-Garonne. 15 pièces, de 1816 à 1828. Opinions, travaux législatifs. 1 cart

190. Castellane (le comte de), dép. de Chateauneuf aux États généraux, puis pair de France. 18 pièces, de 1789 à 1829. Écrits sur la liberté individuelle, opinions, etc. 1 cart.

191. Cauchois-Lemaire, homme de lettres. 15 pièces et 1 vol., de 1815 à 1828, dont : Lettres sur les Cent-Jours ; opuscules, 1 vol.; Lettres au duc d'Orléans sur la crise actuelle, et autres écrits sur le libéralisme systématique de l'époque de la Restauration. 3 cart.

192. Caumartin, dép. de la Côte-d'Or. 16 pièces, de de 1818 à 1828. Rapports et opinions, travaux législatifs. 1 cart.

193. Caux (le vicomte de), pair de France. 24 pièces, de 1818 à 1830. Travaux législatifs. 1 cart.

194. Cavaignac (J.-B.), dép. du Lot à la Conv. 6 pièces, de 1792 à l'an III, dont : Rapport sur la reddition de Verdun, 1792 ; Exposé de la conduite des habitants de Bayonne sous le gouvernement de Cavaignac et de Pinet, sa justification du déshonneur de la demoiselle La Barère, qui lui fut imputé, etc. — Calès, dép. de la Haute-Garonne à la Conv. 12 pièces, de 1793 à l'an VI. Rapports sur l'éducation nationale, sur la constitution ; Discours et opinions sur des questions de législation. Ensemble, 1 cart.

195. CAVELLIER, dép. du Finistère à l'Assemblée législative. 6 pièces, de 1791-92. Rapport sur la marine, et dénonciation contre Bertrand de Molleville.—CAZÈS, dép. de la H.-Garonne à l'Assembl. législative. 17 pièces, de 1792. Rapports et projets de décret sur des intérêts de sa localité. 1 cart.

196. CÉRUTTI, dép. à l'Assemblée législative. 55 pièces, de 1760 à 1793. Polémique politique, philosophique, religieuse, littéraire, etc. 5 cart.

Né à Turin, membre de la société des jésuites, Cérutti fut un défenseur de l'ordre, mais, en 1789, il se tourna contre cette société, lança des écrits non-seulement contre cet ordre, mais contre la religion. Cérutti fut l'ami de Mirabeau, et rédigea plusieurs de ses discours.

197. CHABANNES (le marquis de). 5 pièces, de 1791 à 1830. Plan de constitution pour Saint-Domingue, 1791, et 1 vol. contenant ses écrits sur les événements de 1815. Ensemble, 2 cart.

198. CHABOT (François), dép. de Loir-et-Cher à la Conv. 16 pièces, de 1792 à l'an II. Tableau de la vie politique et privée des députés à l'Assemb. législative. Vie privée de Chabot et de Chaumette, an II. Papiers trouvés chez Robespierre. Rapports, discours, etc. 1 cart.

Chabot, ex-capucin, vicaire de l'évêque Grégoire, se jeta dans les excès de la révolution; condamné à mort, il s'empoisonna, et fut porté mourant à la guillotine.

199. CHABOT, dép. de l'Allier au conseil des Anciens. 33 pièces, de l'an VII à 1807. Rapports, discours et opinions, travaux législatifs. 1 cart.

200. CHABROL, préfet de la Seine, et CHABROL-VOLVIC, dép. du Puy-de-Dôme. 24 pièces, 1817 à 1827. Législation et administration. 1 cart.

201. CHABROUD, dép. du Dauphiné aux Etats généraux. 17 pièces, de 1790 à 1791. Rapport de la procédure du Châtelet. Confession de l'année 1790, et autres pièces historiques pour et contre Chabroud. 1 cart.

202. CHAIGNEAU, dép. de la Vendée au conseil des Cinq-Cents. 10 pièces, de l'an VII. Rapports et discours, travaux législatifs. 1 cart.

203. CHALIER (M.-J.), négociant et maire de Lyon. 9 pièces, de 1793, dont : Procès de Chalier, 48 pag. in-12. Chalier parlant à ses juges, la Vie et la mort de Chalier, Fêtes civiques en l'honneur de Chalier, Couplets à la mémoire immortelle du républicain Chalier, etc. 1 cart.

Chalier prit Marat pour modèle, affecta de parler comme lui et de se vêtir comme lui. Il voulut vider les prisons de Lyon, et faire exécuter les prisonniers, mais il en fut empêché par la force armée. Livré et condamné par un tribunal populaire, il fut exécuté en 1793.

204. CHALLAN, membre du Tribunat. 57 pièces, de 1789 à 1823. Rapports, opinions, discours prononcés à la Société des arts de Seine-et-Oise, législation rurale, etc. 3 cart.

205. CHAMPION, dép. du Jura au conseil des Anciens. 22 pièces, de l'an V à l'an VII. Rapports et opinions, travaux législatifs. 1 cart.

206. CHANTEREYNE, dép. de la Manche. 19 pièces, de 1790 à 1822. Rapports, opinions, etc., travaux législatifs. 1 cart.

207. CHAPELIER, dép. de Rennes à l'Assembl. nationale. 12 pièces, de 1790-91. Opinions, projets de lois, pamphlets, dont : Vie privée du roi Isaac

Chapelier, Chapeaux à vendre, Dialogue entre Chapelier et son chien, etc. 1 cart.

208. CHAPTAL (le comte), membre du Tribunat et pair de France. 30 pièces, de l'an VIII à 1828. Rapports sur l'instruction publique, sur l'abus des pouvoirs, opinions et discours. 2 cart.

209. CHARETTE, général vendéen. Correspondance secrète avec Stofflet, Puysaye et autres, an VII, 2 vol., port. Vie de Charette, par Bouvier-Desmortiers, 1809, 3 vol., port. Manifeste, etc., 5 vol. in-8 et 3 pièces. 5 cart.

210. CHARLES Ier, roi d'Angleterre. Histoire véritable de son procez, en 1648. Relation de la mort cruelle et barbare de Charles Ier, 1792, 2 vol. in-8, port. et gr. 1 cart.

211. CHARLES X, roi de France, né à Versailles, en 1757. 220 pièces et 12 vol., de 1779 à 1831. Trois factums aux Etats généraux sont du comte d'Artois. Toutes les autres pièces sont relatives à sa vie privée et à ses actes, soit comme comte d'Artois, soit comme roi. Voici une courte liste des pièces qui semblent être les plus curieuses : Vœux et doléances du comte d'Artois, avec gr., Confession générale, Réponse à la confession, Pénitence, Jugement national rendu par le comité des Diettines du Palais-Royal, Réception du comte d'Artois, le comte d'Artois à l'agonie, l'Exil du comte d'Artois, le Comte d'Artois inspiré par Mentor, le Faux comte d'Artois, Fratricide sacrilége, Dîners du comte d'Artois, Arrivée à Turin du comte d'Artois, Arrivée à Turin de Mme la comtesse d'Artois, Grande Révolution arrivée à Turin, Pendez-moi ces boug... là, Départ de M. le

comte d'Artois pour Paris, O Filii national (couplets), M. d'Artois et le Père Duchêne à Venise, le Comte d'Artois, roi de Botany-Bay, les Adieux de madame la comtesse d'Artois à la nation, le Comte d'Artois en pèlerinage, Réponse au pèlerinage, le Comte d'Artois dans le désert, Vie de Charles-Philippe de France, ci-devant comte d'Artois, *Turin*, 1790, port., Retour prochain du comte d'Artois, etc., etc., et une suite de petits Mémoires touchant les princes du sang.

La période de 1815 à 1830 fournit plus de cent pièces, dont un grand nombre d'odes et poésies relatives à son avénement au trône et à son couronnement, Histoires diverses du sacre, Voyages à Saint-Omer, Vie, mémoires, et quelques ignobles pamplets publiés en 1830, etc. 17 cart.

212. Voyage du roi (Charles X) dans les départements de l'Est et au camp de manœuvres de Lunéville, en sept. 1828, *impr. Royale*, 1828, 1 vol. in-8, rel. en maroq. roug. aux armes de France, avec un atlas in-4° de 18 cart. col. à la main, rel. comme le texte.

213. Charrier de la Roche, dép. de Lyon aux États généraux. 16 pièces, de 1790-91. Polémique religieuse, 2 cart.

Charrier de la Roche, évêque constitutionnel de Rouen, plus tard évêque de Versailles, devint aumônier de Napoléon Ier.

214. Charron, officier municipal de Paris, puis administrateur du départ. de la Marne. 13 pièces, de 1788 à l'an VI. Discours populaires sur les fêtes de la liberté, des victoires et de la reconnaissance, et autres prononcés à Châlons. Translation de Voltaire à Paris, etc. 1 cart.

215. Chas, jurisconsulte à Nîmes. 10 pièces et 1 vol., de 1791 à 1817, sur le premier consul, sur la constitution d'Angleterre, Manuel des rois, etc. 1 cart.

216. Chasset, dép. de Rhône-et-Loire à la Conv. 17 pièces, de 1790 à l'an VI. Rapports, etc., travaux législatifs. 1 cart.

217. Chassiron, dép. au conseil des Anciens. 43 pièces, de l'an V à l'an XII. Rapports, discours, opinions, etc., travaux législatifs. 1 cart.

218. Chastellain, dép. de l'Yonne à la Conv. 3 pièces in-4, de 1795. Le Pacte social et politique des nations, forme de gouvernement qui convient à la France, etc. 1 cart.

219. Chateaubriand, pair de France. 146 pièces et 5 vol., de 1803 à 1831. Critique du Génie du Christianisme et des Martyrs, 7 pièces, Critique de ses autres ouvrages et de ses actes politiques, pamphlets, etc. Un grand nombre de pièces et autres écrits de circonstance de M. de Chateaubriand, tels que : Essai moral sur les révolutions, de la Monarchie selon la charte, de Buonaparte et des Bourbons, Mémoires sur la vie du duc de Berry, et ses discours à la Chambre des pairs. 17 cart.

220. Chaussard. 3 pièces, dont 1 vol., an X. De la coalition de la maison d'Autriche, etc. 1 cart.

221. Chauveau-la-Garde, jurisconsulte célèbre. 8 pièces, de 1789 à 1816. Organisation des pouvoirs judiciaires, Plaidoyers, les Grands et les Fripons au pilori, Notice hist. sur le procès de Marie-Antoinette, etc. 2 cart.

Chauveau-la-Garde disputa souvent, au péril de sa vie, à Fouquier-Tinville la tête des victimes qui comparaissaient devant le

redoutable tribunal révolutionnaire. Il défendit Charlotte Corday, Marie-Antoinette, Miranda, Brissot et autres.

222. Chauvelin, dép. de la Côte-d'Or. 25 pièces, de 1793 à 1823. Discours, opinions, etc., travaux législatifs. 1 cart.

223. Chazal, dép. du Gard à la Conv. et au conseil des Cinq-Cents. 27 pièces, de 1790 à l'an X. Rapports, discours et opinions, travaux législatifs. 1 cart.

Chazal seconda la révolution du 18 brumaire 1799, et occupa le fauteuil de la présidence à Saint-Cloud, momentanément abandonné par Lucien Bonaparte.

224. Chazet (Alissant de), homme de lettres. 6 pièces, dont 1 vol., de 1812 à 1829. Écrits politiques sur les élections, Vie de Montyon, etc. 1 cart.

225. Chénier (Marie-Joseph), né à Constantinople, dép. à la Conv. et au Tribunat. 93 pièces, dont 1 vol., de 1789 à 1816. Rapports, discours, opinions et travaux de législation; de plus, un grand nombre d'écrits satiriques en vers, impr. en petit format, tels que : Miracles, Conte dévot, Épître en vers, le Vieillard d'Ancenis, Pie VI et Louis XVIII, les Nouveaux Saints, les Petits Saints, etc., et autres écrits relatifs à Chénier, Vie, éloges, etc. 5 cart.

226. Choiseul (le duc de), pair de France. 38 pièces, de 1791 à 1829. Opinions, discours, etc., travaux législatifs. 1 cart.

227. Choiseul-Daillecourt, dép. de la noblesse de Chaumont-en-Bassigny aux États généraux. Compte rendu à ses commettants, 1791, 1 vol. in-8 et 3 pièces. 1 cart.

228. Cholet, dép. de la Gironde au conseil des Cinq-Cents, puis pair de France. 36 pièces, de l'an V à 1818. Rapports, discours, opinions, etc., travaux législatifs. 1 cart.

229. Choudieu, dép. de Maine-et-Loire à la Conv. 8 pièces, de 1791 à 1794, dont : Rapport sur la guerre de la Vendée, 78 pag.; Choudieu à ses concitoyens, etc. *Choudieu fit périr sur l'échafaud son collègue, Philippeaux, et vota la mort du roi.* — Chaumette, né à Nevers, procureur de la commune de Paris. 8 pièces, de 1792 à l'an II. Discours à la Convention, Comptes rendus, etc. Ensemble, 1 cart.

On lit dans l'un des écrits de Chaumette qu'il prit le nom d'Anaxagoras *parce que son parrain croyait aux saints, et que lui n'y croyait pas.*

230. Clausel de Coussergues, dép. de l'Aveyron. 37 pièces, dont 2 vol., de 1814 à 1826. Travaux législatifs sur la presse, Accusations dirigées contre M. Decazes, etc. 3 cart.

231. Clausel de Montals (l'abbé). 4 pièces, de 1817-18, relatives à l'hist. de l'Église. 1 cart.

232. Clausel (et *homonymes*). 12 pièces, de 1791 à 1837. Polémiques et travaux législatifs. 1 cart.

233. Claveau. De la police de Paris, de ses abus et des réformes dont elle est susceptible, 1831, 1 vol. in-8 et une pièce. 1 cart.

234. Clavière, ministre des contributions publiques. 39 pièces, dont 3 vol., de 1787 à 1792. De la France et des États-Unis, 1 vol., 1787. Adresse de la Société des amis des noirs. Tous ses autres écrits sont relatifs aux finances. 6 cart.

Clavière, né à Genève en 1755, embrassa le parti des giron-

dins, et se lia avec Brissot. Attaqué par Billaud-Varenne et par les sections de Paris, jeté en prison, on lui trouva, un matin, un couteau enfoncé dans le cœur.

235. CLÉMENT, dép. du Doubs. 10 pièces, de 1814 à 1828. Rapports, opinions, etc. Travaux législat. 1 cart.

236. CLERMONT-TONNERRE, évêque de Châlons-sur-Marne. 9 pièces, de 1789 à 1824. Lettres et instructions pastorales. 1 cart.

237. CLERMONT-TONNERRE (Stanislas), dép. de Paris à l'Ass. nationale. 37 pièces, dont 4 vol., de 1789 à l'an III. Opinions et polémique sur un grand nombre de sujets de législation, Discussion avec Brissot, sur le comité des recherches, etc.; ses OEuvres, publiées en l'an III. 4 vol. in-8. 6 cart.

238. CLERMONT-TONNERRE (le comte), pair de France. 47 pièces, de 1815 à 1827. Discours, opinions, etc., travaux législatifs. 2 cart.

239. CLÉRY, valet de chambre de Louis XVI. Journal de ce qui s'est passé à la tour du Temple pendant la captivité de Louis XVI. 1 vol. in-8, br.

240. CLÉRY (Hannet), ancien valet de chambre de Madame Royale. Ses Mémoires, de 1776 à 1823. 2 vol. in-8, br.

241. CLOOTZ (dit *Anacharsis*), dép. de l'Oise à la Conv. 27 pièces, dont 2 vol., de 1790 à l'an II; parmi ces écrits, nous citerons les suivants : Anacharsis à Paris, Réponse au Prussien Clootz, Ni Marat ni Roland, Bases constitutionnelles de la république du genre humain, l'Orateur du genre humain, 1 vol. Appel au genre humain, Étrennes de l'orateur du genre humain, la République universelle, ou Adresse aux tyrannicides, 1 vol. Un grand

nombre de discours prononcés aux Jacobins, Adresses, etc. 2 cart.

Clootz, né à Clèves en 1755, prit, à Paris, la qualité d'*orateur du genre humain.* On remarque dans ses écrits les choses les plus excentriques. On lit dans l'un : *Mon cœur est français, et mon âme est sans-culotte.* Dans un autre, il se déclare l'*ennemi personnel du Christ.* Dans un troisième, il dit que *le peuple est le souverain du monde, que, de plus, il est Dieu, et que la France est son berceau.* Clootz vota la mort du roi *au nom du genre humain*, et celle du roi de Prusse par anticipation. Devenu suspect à Robespierre, celui-ci le fit guillotiner avec Hébert et autres.

242. Cocherel, dép. de Saint-Domingue à l'Assembl. nation. 12 pièces, de 1789-90, relatives aux intérêts de Saint-Domingue. — Constantini, Corse. 6 pièces, de 1789 à l'an II. Discours prononcés à la Société des Amis de la Constitution, et écrits relatifs à la Corse. 1 cart.

243. Cochon, dép. des Deux-Sèvres, puis aux Cinq-Cents. 28 pièces, de 1793 à l'an V. Rapports sur sa mission au siége de Valenciennes, sur l'administration de l'armée, sur la solde des troupes, et travaux législatifs. 2 cart.

244. Collot-d'Herbois, dép. de Paris à la Conv. 50 pièces, de 1791 à l'an III, dont un grand nombre de discours prononcés à la société des Jacobins, Rapports sur sa mission dans le Var, d'autres faits au nom du comité de salut public. Éclaircissements sur ce qui s'est passé à Commune-Affranchie (Lyon), Accusation des anciens membres du comité de salut public, Réponses de Collot, et autres écrits relatifs à Collot-d'Herbois. 2 cart.

Collot fut envoyé à Lyon, organisa la démolition de cette ville rebelle, et les fusillades sur différents points. Dénoncé, Collot vint à Paris, la Convention l'approuva. Mais plus tard, condamné à la

déportation, il mourut à Cayenne, après avoir bu une bouteille d'eau-de-vie.

245. Comeiras. Histoire politique et raisonnée du Consulat, 1801. 1 vol. in-8, br.

246. Comte et Dunoyer, avocats. 20 pièces, de 1817 à 1826. Polémique politique sur la presse, les élections, le jury; factums relatifs aux procès faits au *Censeur Européen*, etc. 5 cart.

247. Condé (L.-J. de Bourbon, prince de). 39 pièces, dont 11 vol., de 1790 à 1822 : Vie privée et politique, 1790; Manifeste, lettres, protestations, pamphlets dirigés contre le prince de Condé. Campagnes du corps sous les ordres du prince de Condé, par *D'Ecquevilly*, 1818, 3 vol. in-8. Vie du prince de Condé, par *Chambelland*, 1819, 3 vol. Amusements littéraires de l'armée de Condé, 1797, 1 vol. Récit de ce qui s'est passé de plus remarquable à l'armée de Condé en 1791, 92 et 93, 1818, 1 vol. Mémoires pour servir à l'histoire de la maison de Condé, 1820, 2 vol., et éloges divers. Procès-verbal de l'exhumation des corps des princes et princesses de la maison de Condé, 1822, in-4, etc. 10 cart.

248. Condé (le duc de Bourbon, prince de), mort tragiquement le 27 août 1830. Examen de la procédure, 1832, 1 vol. L'espagnolette de Saint-Leu, par Aug. Chaho de Navarre, 1841, tome Ier et seul paru. Notice hist. sur la vie et la mort du prince de Condé, par *Villemur*, 1852, 1 vol. Révélations sur la mort du prince de Condé, correspondance inédite, avec fac-simile, publiées par *Lassalle*, 1853, 1 vol.; ensemble 4 vol. in-8, br. 2 cart.

249. Condorcet (Caritat, marquis de), dép. de Paris

à la Conv. 76 pièces, dont 4 vol., de 1782 à 1824. Ecrits sur les monnaies, l'instruction publique, les assignats, sur la constitution. Discours sur divers sujets de législation. Vie de Turgot, 1 vol. Notice sur sa vie et ses ouvrages. Esquisses des progrès de l'esprit humain. 1 vol.; ses Mémoires, 2 vol., etc. 8 cart.

Condorcet vota la peine la plus rigoureuse pour Louis XVI (les fers). Accusé comme girondin, arrêté à Clamart, Condorcet fut trouvé le lendemain mort dans sa prison.

250. Conny (le vicomte de), dép. de l'Allier. 7 pièces, dont 1 vol., de 1819 à 1828. La France sous le règne de la Convention, 1824, vol. in-8, et autres écrits politiques. 1 cart.

251. Constant (Benjamin), dép. de la Sarthe. 115 pièces, dont 5 vol., de 1796 à 1830. Rapports, discours et opinions en grande partie sur la législation de la presse, et autres écrits sur la politique de circonstance. 11 cart.

252. Conti (le prince de). 11 pièces, de 1788 à 1817. Portrait du prince de Conti, avec un acrostiche, 2 port. Le retour des hirondelles et de nos princes fugitifs. Le prince de Conti, ou le serpent caché sous l'herbe. Interrogatoire du citoyen Bourbon-Conti, etc. 1 cart.

253. Conti (Stéphanie-Louise Bourbon). Mémoires hist. écrits par elle-même, an VI, 2 vol. in-8, br. 1 cart.

254. Corday (Charlotte) d'Armans, née près de Caen en 1768. 20 pièces, dont 3 vol. Détails de l'assassinat commis sur la personne de Marat, hier à huit heures du soir. Détails de l'assassinat commis samedi

13 juillet, sur la personne de Marat. Véritables lettres de Charlotte Corday, 2 pièces. Interrogatoire et jugement de Charlotte Corday, 4 nos du Bulletin du tribunal révolutionnaire, contenant les détails du jugement. Deux mémoires d'Audam Lux sur Charlotte Corday. Charlotte Corday décapitée à Paris, le 16 juillet 1793, avec port. 1 vol. in-8. L'apothéose de Charlotte Corday, Paradoxes, Charlotte Corday, ou la Judith moderne, 1797, 1 vol. in-18, port. Charlotte Corday, tragédie, 1795, in-8. Charlotte Corday aux Français, après avoir assassiné Marat, Héroïde. Charlotte, essai sur sa vie, par L. *Du Bois*, 1838, 1 vol. in-8, port. et fac-simile. Charlotte et madame Roland, par Louise Collet, 1841, vol., etc. 3 cart.

On sait que Charlotte Corday ressentit une telle indignation en lisant les feuilles de Marat, qu'elle conçut le projet de délivrer la France de ce monstre. Ce dessein une fois pris, Charlotte Corday vole à Paris, pénètre au domicile de Marat, et le poignarde dans sa baignoire. Elle avait fait le sacrifice de sa vie, et elle triomphait. Charlotte Corday monta radieuse à l'échafaud, le 16 juillet 1793.

255. Corbière, dép. d'Ille-et-Vilaine et pair de France. 139 pièces, de l'an V à 1827. Rapports, discours et opinions, travaux législatifs. 4 cart.

256. Cornet, dép. du Loiret aux Cinq-Cents et pair de France. 59 pièces, de l'an VI à 1828. Rapports, discours et opinions, travaux législatifs. 2 cart.

257. Cornet-d'Incourt, dép. de la Somme. 34 pièces, de 1816 à 1826. Rapports, discours et opinions, travaux législatifs. 2 cart.

258. Cornudet (le comte), dép. au conseil des Anciens et pair de France. 83 pièces, de l'an V à 1829.

Rapports, discours et opinions, travaux législatifs. 2 cart.

259. Corvetto, dép. au Corps législatif, pair de France et ministre des finances. 34 pièces, de 1807 à 1818. Discours, projets de lois et autres travaux législatifs. 1 cart.

260. Costaz, membre du Tribunat. 8 pièces, de l'an III à l'an XII. Histoire du bataillon des jeunes citoyens à l'attaque du faubourg Saint-Antoine, an III, et travaux législatifs sur les finances. — Costé, dép. aux Cinq-Cents. Opinions diverses, législation. Ensemble, 1 cart.

261. Cotton, dép. du Rhône. 13 pièces, de 1817. Opinions sur divers sujets de législation. 1 cart.

262. Cottu, conseiller à la Cour royale de Paris. 10 pièces ou vol., de 1826 à 1830. Ecrits sur la situation du clergé, des jésuites, du ministère. Plan du parti révolutionnaire. Des devoirs du roi. Nécessité de la dictature, etc. 2 cart.

263. Coupé, député de l'Oise à la Conv. 48 pièces, de l'an III à l'an IV. Écrits sur l'éducation du peuple, sur l'instruction publique, sur l'instruction sociale et littéraire, sur la morale, sur l'instruction et la nourriture des animaux, l'agriculture, etc. 2 cart.

Coupé était curé dans les environs de Noyon. Il fut chassé comme président de la société des Jacobins, pour s'être opposé au mariage des prêtres. Peu de temps après, à soixante-dix ans, il revint annoncer à cette même société qu'il renonçait à la prêtrise; il vota la mort du roi.

264. Courier (P.-L.). 9 pièces, dont 1 vol., de 1820 à 1830. Ecrits politiques, satiriques, pamphlets, 1 vol. in-8, etc. 2 cart.

265. Courtois, dép. de l'Aube à la Conv. 18 pièces, dont 2 vol., de l'an III à l'an VII, dont : Papiers trouvés chez Robespierre, 1 vol. Ma catilinaire, Suite de son rapport. Rapport sur les événements du 9 thermidor an II, 1 vol.; divers autres rapports à la Convent., Discours, opinions et pamphlets contre Courtois. 2 cart.

266. Courvoisier, dép. du Doubs. 27 pièces, de 1817 à 1827. Opinions sur des questions de législation. 1 cart.

267. Couthon, dép. du Puy-de-Dôme à la Convent. 21 pièces, dont 2 vol., 1791 à 1793. Compte rendu de sa mission à Clermont-Ferrand, avec Maignet et autres. Rapport sur le siége de Commune-Affranchie, Rapports sur le tribunal révolutionnaire, et autres rapports faits au nom du comité de salut public, Discours aux Jacobins, projets de décrets, réponse de Dubois-Crancé aux attaques de Couthon, 3 parties, etc. 2 cart.

Couthon, de magistrat doux et équitable qu'il était à Clermont, eut bientôt gagné cette fièvre de cerveau qui sévissait dans l'enceinte de la Convention. Les écrits de Couthon ne respirent que haine et vengeance. Envoyé à Lyon pour en accélérer le siége, il frappa le premier coup de marteau, en signe de destruction de cette ville royaliste. Dans un de ses rapports, il dit *qu'il a débarrassé le peuple de ses prêtres imposteurs, dépouillé les églises, brûlé les idoles de bois, et brisé celles de pierre.* Rappelé à Paris, accusé, arrêté, condamné, il se poignarda, et fut porté à la guillotine.

268. Couturier, dép. de la Moselle à la Conv. 30 pièces, de 1789 à 1818. Rapports sur sa mission dans les départ. de la Meurthe, de la Moselle, du Bas-Rhin et de Seine-et-Oise, et autres rapports et pièces diverses sur différents sujets de législation. 2 cart.

269. Crassous, dép. de l'Hérault au conseil des Cinq Cents. 20 pièces, de 1791 à 1829. Rapports divers, travaux législatifs. 1 cart.

270. Craufurd. 8 pièces, de 1819-20; factums de procédure, affaire de bigamie. 1 cart.

271. Crestin, dép. de la Haute-Saône à la Conv., et Creniere, dép. de Vendôme au conseil des Anciens. 16 pièces, de 1792 à l'an VII. Rapports, opinion et autres travaux législatifs. 1 cart.

272. Cretet, dép. au conseil des Anciens. 52 pièces, de l'an IV à 1806. Rapports, opinions, etc., travaux législatifs. 2 cart.

273. Creuzé-Latouche, dép. de la Vienne, à la Conv. 36 pièces, de 1790 à l'an IX. Rapports, opinions et autres travaux législatifs. 2 cart.

274. Creuzé (Michel-Pascal), dép. de la Vienne à la Conv. 12 pièces, de 1793 à 1825. Rapports, opinions sur des questions de législation. Plus : Crestin, 2 pièces. 1 cart.

275. Crevel, écrivain politique. 9 pièces et 2 vol., 1816-18. Essai philosophique sur l'art de gouverner l'État; cri des peuples, et autres écrits en faveur de la liberté de la presse. 2 cart.

276. Crignon d'Auzouer, dép. du Loiret. 24 pièces, de 1816 à 1822. Opinions et autres travaux législatifs. 1 cart.

277. Crouzet, membre de l'Université. 12 pièces, de l'an VI à 1807. Discours et odes sur les fêtes et les victoires militaires. 1 cart.

278. Cubière (le chevalier Dorat), de Palmezeaux. 19 pièces, de 1784 à 1811, littéraires et politiques,

dont : l'Amour et la gloire, 1784. Voyage à la Bastille, adressé à madame de Gouge, 1789. États généraux du Parnasse, 1791, 1 vol. Prophéties républicaines, Calendrier républicain, Dieu et les saints, Suite du calendrier républicain, et autres poésies révolutionnaires. 2 cart.

Cubière, né dans le Gard en 1755, venu à Paris, chanta la révolution ; il fut élu, après le 10 août, membre du conseil de la commune, après la profession de foi suivante : *Ma mère a commis un crime en me faisant noble.* Il composa des odes en l'honneur de Carrier, de Robespierre et de Marat.

279. Custines, dép. de la noblesse aux États généraux, général en chef de l'armée du Rhin et du Nord. 43 pièces, dont 3 vol., de 1789 à 1793. Plusieurs comptes rendus, à ses commettants, de ses travaux législatifs à l'Assemblée nationale; écrits sur l'affaire des Francfortois, crimes de Custines, et pièces relatives à son accusation et à sa défense; ses Mémoires, etc. 4 cart., dont 1 in-4.

Les feuilles de Marat ne cessant de dénoncer Custines, il fut enfin mandé à la Convention, condamné sur un rapport de Barère, et guillotiné en 1793.

280. Cuvier (le baron), dép. 14 pièces, de 1810 à 1826. Rapports et discours sur le budget de l'instruction publique. 1 cart.

281. Supplément à la lettre C. 840 pièces, de 1789 à 1829. 24 cart. contenant les noms qui n'ont pu fournir individuellement un carton, et classés par lettre alphabétique. Dans ce recueil, se trouvent des membres de toutes les assemblées délibérantes, de 1789 à 1829. La plus grande partie de ces pièces consiste en : Rapports, discours, opinions, projets de lois et autres travaux touchant les discussions

législatives. Dans ce répertoire, se trouvent aussi un grand nombre de noms de toutes les classes de la société, dont les écrits touchent à toutes les questions sociales et politiques de Paris et des provinces. Parmi les conventionnels, se trouvent les noms suivants : Cappin (du Gers), Casenave (des Basses-Pyrénées), Cassanges (Basses-Pyrénées), Chambon (du Gard), Chauvin (Vienne), Cusset (Rhône-et-Loire), etc.

D

282. Dabray, dép. au conseil des Cinq-Cents. 12 pièces, de l'an IV à l'an VIII. Rapports, opinions, etc. 1 carton.

283. Dallarde, dép. de la Nièvre à l'Assemblée nationale. 11 pièces, 1790. Rapports et opinions.— Darraq, dép. aux Cinq-Cents. Discours, rapports, opinions, etc., travaux législatifs. 1 cart.

284. Dambray, pair de France. 14 pièces, de 1814 à 1828. Discours et projets de lois. 1 cart.

285. Dampmartin, dép. 9 pièces, dont 2 vol., de 1799 à 1816. Evénements qui se sont passés sous mes yeux pendant la révolution. *Berlin*, 1799, 2 vol. in-8, et autres écrits sur l'éducation publique et les émigrés. 2 cart.

286. Dandolo. Les hommes nouveaux, ou solution du problème, adressée à tous les peuples, an VIII, 1 vol. in-8. 1 cart.

287. Danican, général commandant des sections

au 13 vendémiaire 1795. 4 vol., de 1796-98. Notice sur le 13 vendémiaire, 1 vol. Les Brigands démasqués, 1796, 1 vol. gr. Le Fléau des tyrans et des septembriseurs, 1797, 1 vol. fig. Cassandre, ou réflexions sur la révolution, 1798. 1 vol. gr. 2 cart.

288. DANSELME, général en chef de l'armée du Midi. 3 pièces sur sa justification du pillage qui lui fut imputé à Nice, en 1793. — DRULHE, dép. de la Haute-Garonne à la Conv. 11 pièces, de 1792 à l'an VI. Opinions, rapports et autres travaux législatifs. 1 cart.

289. DANTON (J.-G.), dép. de Paris à la Conv. 9 pièces, de 1792 à l'an VII, dont 2 de Ch. DANTON, dép. de l'Isère au Tribunat, 1792. Lettre à Servan, plusieurs discours, grande motion sur le forfait du grand Danton; rapport de Saint-Just contre Danton; principaux événements pour et contre la révolution, et prédiction de Danton au Tribunal révolutionnaire, par *Daubigny*, an III, in-8 de 129 pag. Rapport sur l'armée de Belgique, etc. 2 cart.

Danton, ministre de la justice, est fortement accusé d'avoir contribué à l'organisation des massacres de septembre. Il provoqua l'établissement du tribunal révolutionnaire. Il fit décréter 2 francs par jour aux hommes enrôlés dans les sections de Paris. Danton parut suspect à Robespierre; celui-ci fit faire un rapport contre lui, et il l'envoya à la guillotine. L'étude de cet audacieux tribun est d'un haut intérêt pour l'histoire de la révolution. Le président du tribunal révolutionnaire lui demandant son nom et sa demeure, celui-ci répondit : *Bientôt dans le néant, et mon nom vivra dans le Panthéon.* Il fut guillotiné le jour anniversaire de l'institution du redoutable tribunal révolutionnaire; aussi disait-il, en y allant : *J'en demande pardon à Dieu.*

290. DANTRAIGUES (le comte d'), dép. du Vivarais aux États généraux. 33 pièces, dont 3 vol., de 1789 à 1796. Différents mémoires et cahiers sur les États généraux; Constitution des États du Languedoc, écrits sur la noblesse du Vivarais, sur et en faveur de la religion; polémique politique, etc. 5 cart.

Le comte d'Entraigues, à l'émigration, fut accusé d'intrigues politiques. Le général Bonaparte le fit arrêter à Venise, il s'évada et épousa madame de Saint-Huberti, célèbre actrice de l'Opéra.

291. DARD, avocat à la Cour de cassation. 6 pièces ou vol., de 1814 à 1825, er grande partie sur la loi de l'indemnité des biens des émigrés, etc. 2 cart.

292. DARU (le comte), membre du Tribunat, ensuite pair de France. 28 pièces, de l'an VIII à 1829. Rapports, discours et opinions, travaux législatifs. 2 cart.

293. DAUBERMESNIL, dép. du Tarn à la Conv. et aux Cinq-Cents. 23 pièces, de 1792 à l'an VIII. Rapports sur diverses questions de législation. 1 cart.

294. DAUNOU, dép. du Pas-de-Calais à la Conv. et au conseil des Cinq-Cents. 53 pièces, de 1787 à 1831. Rapports, discours et opinions, en partie sur la constitution de 1793, l'instruction publique, l'organisation des comités, et autres travaux législatifs. 3 cart.

Daunou, né à Boulogne, oratorien, grand-vicaire de l'évêque constitutionnel du département du Pas-de-Calais, disait *qu'il n'y avait de génie que dans une âme républicaine.*

295. DAVID, dép. de Paris à la Conv. 22 pièces, de 1793 à 1826. Rapport, discours, et autres écrits re-

latifs aux fêtes civiques et aux arts; sa vie, etc. 1 cart.

296. Davoust, maréchal et pair de France. 12 pièces, de 1814 à 1829, en grande partie relatives au siége de Hambourg et à son gouvernement dans cette ville. 1 cart.

297. Debry (Jean), dép. de l'Aisne à la Conv. et aux Cinq-Cents. 60 pièces, de 1791 à l'an IX. Rapports, discours, opinions, etc., travaux législatifs. 2 cart.

Jean Debry contribua à la révolution du 10 août 1792. Plus tard, il fit l'éloge de Bonaparte; après la révolution de Saint-Cloud, le premier consul l'appela au Tribunat.

298. Decazes (le duc), pair de France et ministre de la police. 52 pièces, dont 6 vol., de 1815 à 1829. La plus grande partie de ces pièces sont relatives à l'administration du ministère de la police, et dirigées contre les actes et la personne de M. Decazes; ses Réponses, polémique souvent ardente, etc. L'autre partie consiste en rapports, opinions et autres travaux législatifs à la Chambre des pairs. 8 cart.

299. Dechézeaux, dép. de la Charente-Inférieure à la Conv. 5 pièces, dont 1 vol. Pétitions de la veuve Dechézeaux à la Convention, etc. 1 cart.

300. Decomberousse, dép. de l'Isère au conseil des Cinq-Cents. 33 pièces, de l'an V à l'an VII. Rapports, opinions et discours, travaux législatifs. 1 cart.

301. Delley-d'Agier, dép. du Dauphiné à la Convention et au conseil des Anciens. 26 pièces, de 1790 à 1814. Rapports, discours et opinions sur

les impôts, les subsistances, et autres travaux législatifs. 1 cart.

302. Derfermon, dép. de Rennes aux États généraux, à la Conv. et aux Cinq-Cents. 47 pièces, de 1790 à 1810. Rapports et opinions, la plupart relatifs aux finances. 2 cart.

303. Delacoste, député au conseil des Anciens. 29 pièces de l'an IV à l'an VII. Rapports, discours et opinions sur un grand nombre de sujets de législation. 1 cart.

304. Delacroix (P.-F.), ancien professeur de droit public. 14 pièces et 18 vol., de 1776 à 1826. Constitutions des principaux États de l'Europe, 1793; 5 vol. Le Spectateur, ou le Socrate moderne, 1790, 16 numéros; 1 vol. Le Spectateur français pendant le gouvernement révolutionnaire, an III; 1 vol. Le Spectateur français avant la révolution; 1 vol. *Idem* pendant le gouvernement républicain, 1815; 1 vol. *Id.*, pendant le gouvernement de Louis XVIII, 1817, 1 vol. Moyens de régénérer la France; 1 vol. Réflexions et institutions morales; 2 vol. Méditations et souvenirs du Spectateur français, 1819; 1 vol. Tableau hist. et politique de la France, 1814; 3 vol., et autres écrits sur la politique morale. 19 cart.

305. Delacroix (Ch.), dép. de la Marne à la Convention. 23 pièces, de 1793. Rapports faits au nom du comité d'aliénation sur la vente des biens du clergé et des émigrés; rapports sur ses missions dans les Ardennes, dans Seine-et-Oise, sur l'établissement des communes, etc. 1 cart.

306. De la Croix (J.-F.), dép. d'Eure-et-Loir à la

Conv. 9 pièces, de 1790 à 1793, dont un vol. Rapports sur sa mission en Belgique, et particulièrement à Liége; discours et autres écrits. 1 cart.

307. De la Croix-Frinville, dép. d'Eure-et-Loir, et autres Lacroix. 13 pièces, de 1790 à 1822. Trois pièces sur la noblesse et les évêques. Rapports et opinions sur le rétablissement des séminaires, etc. 1 cart.

308. Delalot, député de la Marne. 7 pièces, de 1814 à 1823, relatives au budget et à la constitution monarchique. 1 cart.

309. Delamalle, dép. et pair de France. 7 pièces, de l'an IV à 1823. Discours et autres écrits sur la moralité des institutions civiles. 1 cart.

310. Delandine, avocat à Lyon, et dép. du Forez aux États généraux. 7 pièces et 2 vol., de 1790 à 1797. Quelques changements politiques opérés en France pendant les années 1789 à 91. 1 vol. Tableau des prisons de Lyon, 1797, 1 vol. in-8, et écrits sur les assignats. 2 cart.

311. Delandine, dép. du Forez aux États généraux. 7 pièces, de 1790-91, en grande partie relatives aux assignats-monnaies. 1 cart.

312. Delarue, dép. au conseil des Cinq-Cents, déporté à Sinamari. au 18 fructidor. Rapports sur diverses questions de législation, et Histoire du 18 fructidor, 2 vol.; ensemble 10 pièces, dont 2 vol. 2 cart.

313. Delattre, dép. de la Somme à l'Assemblée nationale et aux Cinq-Cents. 11 pièces, de 1791 à 1814. Rapports et opinions sur les colonies et sur la marine. 1 cart.

314. DELBREL, dép. du Lot à la Conv. et aux Cinq-Cents. 24 pièces, de 1793 à l'an VIII. Rapports, discours et opinions, travaux législatifs. 1 cart.

315. DELAHAYE, dép. de la Seine-Inférieure à la Conv., et DELAPORTE, dép. des Côtes-du-Nord au conseil des Cinq-Cents. 27 pièces, de l'an III à l'an VII. Rapports, discours, opinions, et autres travaux législatifs. 1 cart.

316. DELAUNAY (Josephe), dép. de Maine-et-Loire à la Conv., et DELAUNAY jeune, également dép. à la Conv. et du même département. 21 pièces, de 1793 à 1804. Rapports de Delaunay jeune contre Marat, sur sa mission dans l'Ouest, et opinions sur diverses questions de législation. 1 cart.

Delaunay (Josephe) fit partie de la montagne jusqu'à ce qu'elle l'envoyât à la guillotine, tandis que son frère, conciliant et modéré, traversa l'orage révolutionnaire.

317. DELAUNAY, gouverneur de la Bastille. 7 pièces, de 1787-89, relatives à Delaunay et à la prise de la Bastille. 1 cart.

Victime de la fureur populaire, le faible gouverneur fut massacré le 14 juillet 1789.

318. DELCLOY, dép. de la Somme à la Conv. et au conseil des Anciens. 21 pièces, de l'an III à l'an VIII. Rapports, opinions et autres travaux législatifs. 1 cart.

319. DELESSERT, dép. de la Seine. 19 pièces, de 1818 à 1823. Rapports, discours et opinions, travaux législatifs. 1 cart.

320. DELHORME, dép. de l'Aisne. 19 pièces, de 1814 à 1827. Rapports, opinions, etc., travaux législatifs. 1 cart.

321. Delisle de Sales, philosophe et historien, né à Lyon en 1743. 24 pièces, dont 15 vol., de 1793 à 1813, dont : Eponine, ou la République de Platon, 1793, 6 vol., portraits. Philosophie du bonheur, an VIII, 2 vol. La République du philosophe, an II. De la Paix de l'Europe, an IX, 1 vol. Défense d'un homme atteint du crime d'avoir défendu Dieu, an IX, 1 vol. Mémoires de Candide sur la liberté de la presse, 1802, 1 vol. Mémoires en faveur de Dieu, 1802, 1 vol. Défense de l'Essai sur le journalisme, 1813, et autres écrits relatifs à la philosophie politique et morale. 15 cart.

322. Delmas, dép. de la Haute-Garonne à la Conv., et Dévisme, dép. de l'Aisne à l'Assemblée nationale. 18 pièces, de 1792 à l'an XI. Rapports, discours, opinions, et autres travaux législatifs. 1 cart.

323. Delpierre, dép. des Vosges à l'Assemblée nationale et aux Cinq-Cents. 30 pièces, de 1791 à 1807. Rapports, discours et opinions, travaux législatifs. 1 cart.

324. Demarçay, général, député de la Vienne. 10 pièces, de 1820 à 1827. Opinions, travaux législatifs. 1 cart.

325. Demeunier, dép. de Paris à l'Assemblée nationale et au Tribunat. 13 pièces, de 1790 à l'an X. Rapports faits au nom du comité de constitution, Opinions sur divers autres sujets de législation, 1 cart.

326. Dentzel, dép. du Bas-Rhin à la Conv. et au conseil des Anciens. 31 pièces, de 1793 à l'an VII. Rapports sur ses missions à l'armée du Nord,

dans la Meurthe, la Moselle et le Bas-Rhin, et autres rapports sur des matières législatives. 2 cart.

327. Depère, dép. de Lot-et-Garonne à l'Assemblée législative et aux Anciens. 31 pièces, de 1792 à l'an VIII. Rapports, opinions et autres travaux législatifs. 1 cart.

328. Deprémesnil (Duval), dép. de Paris à l'Assemblée constituante. 28 pièces, de 1780 à 1791. Discours et opinions en faveur de la noblesse; Pamphlets singuliers et en grand nombre, relatifs à Deprémesnil. 2 cart.

329. Desaix, général, tué à la bataille de Marengo. 14 pièces, de l'an VIII à 1810, dont : Vies, Eloges, Chants, et autres écrits touchant la gloire militaire de Desaix. 2 cart.

330. Descherny. Tableau historique de la révolution, jusqu'à la fin de l'Assemblée constituante. *Paris*, 1815, 2 vol. in-8. 2 cart.

331. Deschiens, avocat, membre du conseil municipal de Versailles. 19 pièces, dont 1 vol. Collection de matériaux pour servir à l'histoire de la Révolution de France, depuis 1787 jusqu'à nos jours. *Paris*, 1829, 1 fort vol. in-8 de 645 pag. Rapports et autres travaux touchant les intérêts du départ. de Seine-et-Oise, de 1830 à 1839. 2 cart.

M. Deschiens figure dans notre catalogue, non-seulement comme publiciste, mais aussi comme collectionneur passionné. Quand on examine, en effet, son gros vol. de bibliographie des journaux, de 1787 à 1829, on se demande comment l'existence d'un homme a pu suffire pour réunir et pour classer cette masse énorme de documents. M. Deschiens a fait plus encore, puisqu'il en a apprécié la valeur historique par de nombreux extraits pris dans toutes les

parties de cette volumineuse collection. Son classement est un guide que nous avons suivi dans notre travail, et c'est le seul d'ailleurs qui convienne à une collection aussi importante que celle de M. le comte de La Bédoyère.

332. Desmarest. Témoignages hist. de quinze ans de haute police sous Napoléon, 1833, 1 vol. Ephémérides politiques de l'année 1825, 1 vol. 2 cart.

333. Desportes, commissaire du gouvernement dans le Haut-Rhin. Discours et appel à l'opinion des habitants du Haut-Rhin. 2 pièces. — Dusaussoir, publiciste. 6 pièces, de l'an VIII à 1816. Critique littéraire. 1 cart.

334. Desprez-Crassier, dép. des Ardennes. 18 pièces, de 1816-18. Mémorial des sessions de 1815 à 1818, opinions et autres travaux législatifs. 2 cart.

335. Desèze, dép. de la Gironde à l'Assemblée nationale, puis pair de France. 41 pièces, de 1789 à 1834, dont : Discours prononcé dans l'église des Capucins au Marais, à l'occasion de la bénédiction des drapeaux ; Plaidoyer pour le baron de Besenval; Défense de Louis XVI à la Convent. nationale; Rapports, discours, opinions, travaux de législation à la Chambre des pairs. 3 cart.

Dans sa courageuse défense de Louis XVI, on remarque ce mouvement d'éloquence : M. Desèze, parcourant des yeux toute l'assemblée, s'écria : *Je cherche ici des juges, et je ne vois que des accusateurs !*

336. Desmolin, dép. du Gers au conseil des Cinq-Cents. 22 pièces, de l'an IV à l'an VII. Rapports, discours et opinions, travaux législatifs. 1 cart.

337. Desmoulins (Camille), député de Paris à la Conv. 47 pièces, dont 2 vol., de 1789 à 1794, savoir : Discours de la Lanterne aux Parisiens, 1789; la France

libre, 1789; réplique aux deux mémoires du sieur Leleu; fragment de Salluste; Satires, ou choix des meilleures pièces de vers qui ont précédé et suivi la révolution; histoire des Brissotins; Brissot démasqué, lettre au général Dillon; la Tribune des patriotes, 1792, 4 numéros (complet); le Vieux Cordelier, 7 numéros (complet); rapports, discours prononcés aux Jacobins, et écrits divers pour et contre Desmoulins, dont : Réclamation pour Desmoulins contre le nommé Sanson, exécuteur des hautes œuvres; grand réquisitoire du procureur général de la Lanterne, mémoires pour l'exécuteur des jugements criminels, lettre d'Hébert à C. Desmoulins, l'ombre de C. Desmoulins, la démission du bourreau de Paris, etc.; correspondance inédite de C. Desmoulins, 1836, 1 vol. in-8, fac-simile, etc. 4 cart.

Camille Desmoulins, né à Guise, en Picardie, en 1762, fit ses études avec Robespierre au collége Louis-le-Grand, embrassa fortement la cause révolutionnaire, choisit le Palais-Royal pour le théâtre de son apostolat civique, et prit, selon Prudhomme, le titre de *procureur général de la Lanterne*. Desmoulins, secrétaire de Danton, organisa les massacres des prisons en septembre; on lui fait dire à cette occasion ces paroles : *Tout s'est bien passé et avec ordre, le peuple a mis en liberté beaucoup d'aristocrates.* Robespierre, le trouvant trop attaché à la cause de Danton, le fit arrêter et envoyer à la guillotine; sa jeune femme demanda à partager son sort, et quelques jours après elle le suivit au supplice.

338. Desodoards (Fantin), historien, né dans les Alpes, en 1741, 14 vol. in-8, de l'an VI à 1820: Louis XV et Louis XVI, 5 vol. Histoire de la République, 2 vol. De l'Institution des Sociétés politiques, 1 vol. Histoire de la Révolution de France, 6 vol. 14 cart.

339. Desorgues. 5 pièces, de l'an II à l'an IX. Couplets et poésies politiques et littéraires. 1 cart.

340. Dessolles (le marquis), pair de France. 15 pièces, de 1816 à 1826. Rapports, opinions et autres travaux législatifs. 1 cart.

341. Destrem, dép. de l'Aude à l'Ass. législative et aux Cinq-Cents. 25 pièces, de 1792 à l'an VIII. Rapports, discours et autres travaux législatifs. 1 cart.

342. De Torcy, prêtre, recteur du collége de Saint-Omer, et vicaire général de Reims. 6 pièces, ou demi-vol., de 1789 à l'an IV. Ecrits sur la constitution civile du clergé et sur les moyens de concilier la religion avec le républicanisme, etc. 1 cart.

343. Dhosier, Petit-Jean et Dières. 6 pièces, de 1789 à 1791, dont : Projet de contre-révolution par les somnambulistes, et 3 pièces touchant la municipalité de Vernon. 1 cart.

344. Dillon (l'abbé Arthur), vicaire des diocèses de Narbonne et de Langres. 11 pièces, de 1790 à 1818. Matières religieuses et politiques. 1 cart.

345. Dillon (le général Arthur), dép. aux États généraux, et Dillon (Théobald), maréchal des camps. 8 pièces, de 1791 à 1793. Justification de sa conduite, lettre à C. Desmoulins, réponse de celui-ci à Dillon, etc. 1 cart.

346. Doche-Delisle, dép. de la Charente au conseil des Cinq-Cents. 26 pièces, de l'an VII à l'an IX. Rapports, discours et opinions, travaux législatifs. 1 cart.

347. Dolivier, prêtre. 6 pièces, de 1788 à l'an IX, dont : Discours sur l'abus des dévotions populaires, sur les moyens d'arracher la république à ses dangers ; Discours de P. Dolivier à ses paroissiens pour leur annoncer son mariage, et autres écrits sur un système politique et régénérateur. 1 cart.

Dolivier, d'abord curé dans les montagnes d'Auvergne, le fut ensuite près d'Etampes ; c'est là qu'en 1794, un dimanche, après vêpres, le curé Dolivier annonça son mariage à ses paroissiens. On conçoit quelle dut être la surprise des fidèles !

348. Donadieu, lieutenant-général et dép. des Bouches-du-Rhône. 18 pièces, de 1816 à 1824. La plupart de ces pièces sont relatives à la conspiration de Grenoble, en 1816, dans laquelle le général Donadieu fut impliqué ; Discours et opinions sur des matières législatives. 2 cart.

349. Doudeauville (le duc de), pair de France. 36 pièces, de 1814 à 1829. Rapports, opinions et autres travaux législatifs. 2 cart.

350. Douglas-Loveday, protestant anglais. 38 pièces, de 1789 à 1822. Différents écrits sur la milice parisienne, en 1789, et un grand nombre de pétitions et réclamations adressées aux chambres, relatives à la séduction des filles de Douglas. 2 cart.

351. Doulcet de Pontecoulant, dép. du Calvados à la Conv. 8 pièces, de 1793 à l'an V ; Rapports et discours.—Duval (Ch.), dép. d'Ille-et-Vilaine à la Conv. 11 pièces, de 1792 à l'an II. Discours et écrits sur l'éducation publique ; ensemble, 19 pièces. 1 cart.

Ch. Duval fut un des rédacteurs du fameux *Journal des hommes libres*. (*Régicide.*)

352. DRAKE. Alliance des Jacobins de France avec le ministère anglais, suivie de ses stratagèmes, plans de correspondance, etc., an XII, 1 vol. in-8, br. 1 cart.

353. DROUET, dép. de la Marne à la Conv. 17 pièces, de 1791 à l'an VII. Ecrits divers sur l'arrestation du roi à Varennes; discours au conseil des Cinq-Cents, et autres pièces touchant sa participation dans la conspiration de Vendôme. 1 cart.

Drouet, maître de poste à Sainte-Menehould, arrêta Louis XVI, le 21 juin, à Varennes. L'assemblée voulut le gratifier de trente mille livres, qu'il échangea contre un grade dans la gendarmerie. Drouet, devenu célèbre et ardent montagnard, se crut obligé de parler à la tribune, et même d'écrire quelquefois. On trouve, dans un de ses écrits de juillet 1791, les passages suivants : *Les rois et les courtisans ne se sont jamais étudiés qu'à faire égorger froidement les hommes et souiller la terre de sang.* Et plus tard, dans un autre écrit : *S'il faut être brigand pour le bonheur du peuple, soyons brigands.* Impliqué dans la conspiration Babeuf, emprisonné, Drouet s'évada et triompha d'une multitude d'incidents; il était sous-préfet en 1806.

354. DUBARRY (Madame). 6 pièces et 3 vol., de 1774 à 1793. Précis hist. de la vie de madame Dubarry, 1774, 88 pages, portr. Gazette de Cythère, ou histoire secrète de madame Dubarry. *Londres*, 1775, 1 vol. in-12, joli portr. Lettres originales de madame Dubarry, avec celles des princes et seigneurs qui lui ont écrit, 1779, 1 vol. in-12. Anecdotes sur la comtesse Dubarry, *Londres*, 1776, 1 vol. in-12, portr. L'égalité controuvée, petite histoire de la protection, contenant des pièces relatives à son arrestation. Vie de madame la comtesse Dubarry, suivie de sa correspondance et de ses intrigues galantes et politiques. *Imprimerie de la Cour*, 1790, 95 pages.

Descente de la Dubarry aux enfers, sa réception à la cour de Pluton, par la femme Capet, devenue la furie favorite de Proserpine, 16 pages, etc. 2 cart.

Madame Dubarry, favorite de Louis XV, fut arrêtée et condamnée à mort par le tribunal révolutionnaire, pour avoir porté le *deuil du tyran*. Arrivée à l'échafaud, manquant de courage, elle s'écrie : *Encore un moment, monsieur le bourreau*, et le fatal couteau tranchait sa vie.

355. Dubois, dép. des Vosges au conseil des Cinq-Cents. 22 pièces, de l'an V à l'an VII; Rapports et autres travaux législatifs. 1 cart.

356. Dubois-Crancé, dép. des Ardennes à la Conv. 92 pièces, de 1789 à l'an V. Ecrits sur l'organisation des milices nationales, sur la constitution militaire, sur les charges publiques; discours prononcés aux Jacobins; compte-rendu de sa mission à l'armée des Alpes; réponse à Couthon et Maignet de leur accusation sur sa conduite devant Lyon, 3 portr.; autres accusations, défenses, polémique, portrait de nos législateurs; écrits sur la guerre, les finances, démêlés avec les Jacobins, pamphlets, etc. 6 cart.

357. Dubois du Bais (le comte), dép. à la Conv., au onseil des Cinq-Cents et aux Anciens. 30 pièces, de 1793 à 1814; Rapports, discours et autres travaux législatifs. 1 cart.

358. Dubouchage, pair de France et ministre de la marine. 15 pièces, de 1816 à 1828. Rapports, opinions et autres travaux législatifs. 1 cart.

359. Dubroca. 4 pièces, dont 2 vol., de 1797 à 1814, dont : Les quatre fondateurs des dynasties françaises, 1810, 1 vol.; critique littéraire, etc. 1 cart.

360. DUBRUEL, dép. de l'Aveyron au conseil des Cinq-Cents. 13 pièces, de l'an IV à 1826. Rapports, propositions et autres travaux législatifs. 1 cart.

361. DUCANCEL, avocat. 8 pièces, de 1791 à 1830. Divers mémoires judiciaires, dont un pour Lesueur, inspecteur au Conservatoire de musique, 1802, 1 vol.; esquisses dramatiques du gouvernement révolutionnaire de 1793 à 95, 1 vol., et autres écrits politiques. 2 cart.

362. DUHAMEL, dép. de la Gironde. 25 pièces, de 1789 à 1826. Rapports, opinions et autres travaux législatifs. 1 cart.

363. DUCHASTEL-BERTHELIN, dép. de l'Eure à la Conv. et aux Cinq-Cents. 11 pièces, de 1793 à l'an VII. Rapports, opinions et autres travaux législatifs, avec DUBRUEIL, victime du 18 fructidor; plaintes écrites de sa prison. 1 cart.

364. DUCHATEL, dép. de la Gironde au conseil des Cinq-Cents. 31 pièces, de l'an IV à l'an XI. Rapports, discours, opinions et autres travaux législatifs. 1 cart.

365. DUCHER, dép. à la Conv., et DUCHESNE, avocat à Blois. 9 pièces, de 1792 à l'an X. Ecrits sur la navigation, proposition de former une république à la Guyane, etc. 1 cart.

366. DUCHESNE, de Grenoble. 4 pièces, de 1814-15, relatives à la politique constitutionnelle. 1 cart.

367. DUCHESNE, dép. de la Drôme au conseil des Cinq-Cents. 41 pièces, de l'an V à l'an X. Rapports, discours et opinions, travaux législatifs. 1 cart.

368. DUCOS, dép. de la Gironde à la Conv. 10 pièces, de 1789 à 1793. Rapports, opinions, etc., travaux

législatifs.—Ducloz-Dufresnoy, dép. suppléant de Paris à l'Ass. nationale. 4 pièces sur les finances, 1 cart.

Ducos fut guillotiné comme girondin.

369. Ducrest (le marquis). 7 pièces, dont 1 vol., de 1789 à 1816. Plusieurs mémoires sur les élections, les finances et la constitution, traité de la monarchie absolue, 1816, 1 vol., etc. 2 cart.

Le marquis Ducrest était frère de madame de Genlis, chancelier du duc d'Orléans (Egalité), et l'un de ses plus fidèles agents pendant la révolution.

370. Dufay, colonel et dép. de la partie du Nord de Saint-Domingue à la Conv. 14 pièces, de l'an II à 1817, en grande partie relatives à Saint-Domingue; accusations et défense personnelle de Dufay, etc. 1 cart.

371. Dufort et Dufougerais, dép. de la Vendée. 17 pièces, de 1814 à 1821. Rapports et opinions, travaux législatifs. 1 cart.

372. Dufourny, dép. de Paris à la Conv. 14 pièces, de 1789 à l'an III. Polémique ardente avec tous les partis, attaques et réponses des plus vives, etc. 1 cart.

Dufourny, président du département de Paris, était un des orateurs véhéments des Jacobins et du club des Cordeliers. Il signait ses écrits, *homme libre*.

373. Dufriche-Valazé, dép. de l'Orne à la Conv. 8 pièces, dont 1 vol., de 1784 à l'an III, dont : Loix pénales, dédiées à Monsieur, frère du roi, 1784, 1 vol. A mon fils, 1785. Rapport sur les crimes du ci-devant roi, sa défense, etc. 1 cart.

Valazé, avocat à Alençon, célèbre girondin, vota la mort de Louis XVI, et succomba au 31 mai avec son parti. Arrêté, condamné à mort, il se poignarda et fut porté à l'échafaud presque mort.

374. DULAURE, dép. du Puy-de-Dôme à la Conv. 22 pièces, de 1789 à 1838, dont : Etrennes à la noblesse, 1791, 1 vol. fig.; Proclamation dans les départements de la Corrèze et de la Dordogne; du fédéralisme en France; observations à ses commettants; discours prononcé à l'occasion de la fête célébrée à Brive, en l'honneur de Féraud; supplément aux crimes des anciens comités ; causes secrètes des excès de la révolution, 1815, 138 pages; notice biographique sur Dulaure, par *Taillandier*, etc. 3 cart. (*Régicide.*)

375. DUMAS (comte Mathieu), général, dép. de Seine-et-Oise à l'Ass. législative et au conseil des Anciens. 50 pièces, dont 11 vol., de 1790 à 1824. Rapports, discours et autres écrits relatifs aux délibérations des assemblées où le comte Dumas a siégé. Précis des événements militaires de la campagne de 1799, 7 part. de vol. Précis des événements militaires, campagnes de 1799 à 1807. *Paris*, 1822-24, 8 vol. in-8, br. 12 cart.

376. DUMOLARD, avocat à Grenoble, et dép. de l'Isère à l'Ass. législative et au conseil des Cinq-Cents. 39 pièces, de 1790 à 1814. Rapports, discours, opinions et autres travaux législatifs. 1 cart.

377. DUMONT (André), dép. de la Somme à la Conv. 17 pièces, dont 1 vol., de 1793 à 1814. Rapports, discours, comptes rendus à ses concitoyens; André Dumont suspendu de sous-préfet, par Latour Dupin, 1814, et autres écrits violents contre Dumont. 2 cart.

André Dumont, envoyé, en septembre 1793, en mission dans le département de la Somme, rendait compte de ses opérations à la Convention; il disait : *J'ai fait lier deux à deux ces cinq dou-*

zaines de bêtes noires (des prêtres), elles ont été exposées à la risée publique, sous la garde des comédiens, et ensuite incarcérées. Ce rapport se terminait par cet outrage infâme à Louis XVI : *Louis le raccourci.* Dumont échappa à la guillotine, et fut nommé sous-préfet après le 18 brumaire, et préfet pendant les Cent-Jours.

378. DUMOURIEZ, général en chef des armées de la république, né à Cambrai, en 1739. 52 pièces, dont 14 vol., de 1790 à 1814, savoir : Galerie des aristocrates militaires, 1795, 1 vol.; Campagne de Brunswick, contre les Français, 1 vol.; correspondance de Dumouriez avec Pache, 1793, 1 vol.; rapport de Canus et réponse de Dumouriez; mémoires de Dumouriez et notes sur ces mémoires, 1794, 3 vol.; coup d'œil sur l'avenir de la France, 1797; tableau spéculatif de l'Europe, 1798; jugement sur Buonaparte, 1814; campagnes de Dumouriez, 2 vol.; correspondance inédite, 2 vol.; vie privée, 2 vol., et écrits dirigés contre Dumouriez. 10 cart.

379. DUPIN, dép. de l'Aisne à la Conv. 10 pièces, de 1793 à l'an III. Rapports divers, entre autres, contre les fermiers généraux; dénonciations des veuves et des fils de ceux-ci contre Dupin; accusation, défenses, et autres écrits. 1 cart.

Dupin fut le persécuteur des fermiers-généraux. A la suite d'un rapport, soixante de ces derniers montèrent à l'échafaud. Dupin vota, dans le procès de Louis XVI, pour la peine la plus forte du code pénal, après celle de la mort.

380. DUPIN (aîné), avocat et dép. de la Nièvre. 20 pièces, de 1814 à 8129. Factums judiciaires et discours à la Chambre des députés. 2 cart.

381. DUPIN (Ch.), dép. du Tarn. 11 pièces, de 1823 à 1833. Ecrits divers sur l'administration britannique et sur l'industrie française. 1 cart.

382. DUPLANTIER, dép. de la Gironde à la Conv. et aux Cinq-Cents. 50 pièces, de 1792 à l'an VII. Rapports, opinions et autres travaux législatifs. 2 cart.

Duplantier vota la mort de Louis XVI, et s'opposa à la journée du 18 brumaire.

383. DUPLESSIS DE GRENEDAN, dép. d'Ille-et-Vilaine. 15 pièces, de 1815 à 1828. Discours et opinions sur des matières législatives. 1 cart.

384. DUPONT (le général), dép. de la Charente, et DUPONT, dép. de l'Eure. 28 pièces, de l'an VI à 1828. Rapports et opinions, travaux législatifs. 1 cart.

385. DUPONT, dép. du bailliage de Nemours aux États généraux, et du Loiret au conseil des Anciens. 77 pièces, de 1789 à 1818. Rapports, opinions et écrits nombreux sur toutes questions d'économie politique, et plus particulièrement sur les finances et sur les écrits incendiaires de 1789, etc. 4 cart.

386. DUPORT (Adrien), dép. de la noblesse de Paris aux Etats généraux, et DUPORT DU TERTRE, ministre de la justice en 1790. 33 pièces, de 1789 à l'an VI. Ecrits sur la jurisprudence criminelle, sur l'ordre judiciaire; discours, rapports, opinions et autres travaux législatifs. 2 cart.

Duport du Tertre, accusé de *modérantisme* par la faction Brissot, fut arrêté, jugé et exécuté malgré Marat, qui, chose étrange, avait pris sa défense. C'est Duport du Tertre qui a dit : *Les révolutions tuent les hommes, et la postérité les juge.*

387. DUPRAT, dép. des Bouches-du-Rhône à la Conv. 19 pièces, de 1788 à l'an V. Mémoires contre les commissaires civils d'Avignon ; sa défense, etc. 1 cart.

Duprat (d'Avignon) vota la mort de *Louis le traître*. Il fut dé-

noncé et accusé par son propre frère, ami de Marat et des Jacobins, et fut guillotiné en 1793. Un autre Duprat, député aux Cinq-Cents, est joint ici.

388. Duquesnoy, dép. du Pas-de-Calais à la Conv. 16 pièces, de 1789 à l'an III. Opinions et rapports divers sur sa mission dans la Moselle; réponse à ses dénonciateurs, Guffroy et autres. 1 cart.

Duquesnoy, ex moine, démagogue turbulent, vota la mort de Louis XVI. Arrêté et condamné en 1795, il se poignarda dans sa prison. (*Voir sa biographie.*)

389. Durand-Maillane, dép. des Bouches-du-Rhône à la Conv. 38 pièces, de 1789 à l'an V; Rapports et autres travaux faits au nom du comité ecclésiastique; examens critiques sur les projets de constitution de 1793; discours sur les fêtes décadaires, plans de code de procédure et jugements civils, etc. 2 cart.

390. Durdent. Histoire de la Convention Nationale, 1818, 2 vol. in-12, br. 2 cart.

391. Dusaulx, dép. de Paris à la Conv. et au Conseil des Anciens. 19 pièces, dont 2 vol., de 1790 à 1801, dont : de l'Insurrection parisienne et de la prise de la Bastille, 1790, 1 vol.; mes rapports avec Rousseau ; mémoires sur la vie de Dusaulx par sa veuve, et ses rapports, opinions et autres travaux législatifs. 2 cart.

392. Dussault (J.-J.). 10 pièces, de l'an II à 1807. Fragments pour servir à l'histoire de la Convention ; lettres à Rœderer, à Fréron ; polémique politique et littéraire. 1 cart.

393. Duvergier de Hauranne, dép. de la Seine-Inférieure. 56 pièces, de 1816 à 1829. Discours, opinions et autres travaux législatifs. 3 cart.

394. Duveyrier, dép. suppléant de Paris aux États généraux. 30 pièces, dont 3 vol., de 1789 à 1807. Procès-verbaux des séances et délibérations de l'assemblée des électeurs de Paris, 1790, 3 vol. in-8. Différents rapports, dont : sur les troubles de Nancy, en 1790; observations sur quelques projets de loi; discours, opinions et autres travaux de législation. 2 cart.

Duveyrier, secrétaire du ministre de la justice, fut suspecté d'incivisme. Emprisonné aux journées de septembre 1792, il échappa miraculeusement au fameux tribunal de Maillard.

395. Supplément à la lettre D. 1,040 pièces, de 1789 à 1829. Rapports, opinions, discours prononcés aux assemblées législatives, et autres écrits sur toutes les questions politiques, économiques, législatives, etc. Parmi les membres de la Convention, on trouve les suivants : Dalmas (Ardèche), Dartigoyte (Landes), Daubigny, Defrance (Seine-et-Marne), Delagueulle (Loiret), Delamarre (Oise), Deleyre (Gironde), Derenty (Nord), Desacy (Haute-Garonne), Desrues (Paris), Dubarran (Gers), Duhem (Nord), Dupont (Hautes-Pyrénées), etc., et un assez grand nombre de membres des assemblées précédentes. 31 cart.

E

396. Edgeworth (l'abbé). Ses mémoires, recueillis et traduits en français, 1815, 1 vol. Lettres écrites de 1777 à 1807. *Paris*, 1818, 1 vol., et Oraison funèbre. Ensemble, 2 vol. et une broch. 1 cart.

Ce fut l'abbé Edgeworth qui porta les consolations de la reli-

gion à Louis XVI, après sa condamnation, et qui l'accompagna à la mort. On attribue à l'abbé Edgeworth les paroles mémorables suivantes, lorsque le monarque posa sa tête sur la planche fatale : *Fils de saint Louis, montez aux cieux.*

397. ÉLISABETH de France (Madame). 75 pièces et 6 vol. in-18 et in-8, de l'an III à 1815. Oraisons funèbres, notices biographiques, vie avec portr. Elisabeth de France, tragédie, 1797, grav. Histoire de madame Elisabeth de France, par *M. Guénard*, 1802, 3 vol. in-18, port. et gr. Eloge, par Ferrand, 1814, 1 vol. in-8. Oraison funèbre, etc. 3 cart.

Madame Élisabeth de France, sœur de Louis XVI, eut une vie toute de dévouement. Voyant l'orage, dès les journées des 5 et 6 octobre 1789, elle ne cessa de dire : *Nous sommes perdus!* Voulant partager le sort de la famille royale, elle fut la consolation du roi et de la reine au Temple, et fut envoyée après eux à la guillotine, en 1794.

Elle eut la beauté, la douceur et la pureté des vierges. En abandonnant la terre pour le céleste séjour, elle parut quitter un lieu d'exil pour retourner dans sa véritable patrie. (*Tiré d'un journal de* 1815.)

398. ENGERRAND, dép. de la Manche à la Conv. et aux Cinq-Cents. 29 pièces, de 1793 à l'an VII. Rapports, opinions, et autres trav. législatifs. 1 cart.

399. ENGHIEN (le duc d'). 55 pièces, dont 3 vol., de 1793 à 1814. Nombreux documents historiques concernant son arrestation, son procès, et écrits sur sa condamnation et son exécution. Eloges, hommages à sa mémoire, notices biographiques, odes, poésies, etc. 6 cart.

On sait que le duc d'Enghien fut arrêté, en 1804, sur les frontières du Rhin, amené à Paris, condamné par une commission militaire, et fusillé à Vincennes.

400. Enjubault de la Roche, dép. du Maine aux États généraux et à la Conv. 14 pièces, de 1789 à l'an VII. En grande partie, rapports sur les domaines et sur les finances. 1 cart.

401. Épée (l'abbé de l'), fondateur de l'institution des Sourds-Muets. 4 pièces, de 1790 à 1824. Éloges divers, par l'abbé Fauchet et autres. 1 cart.

402. Eschasseriaux, dép. de la Charente-Inférieure à la Conv. 55 pièces, de l'an III à l'an X. Rapports, opinions et autres travaux législatifs. 2 cart.

403. Eschasseriaux jeune, dép. de la Charente-Infér. à la Législ. et à la Conv. 17 pièces, de l'an III à l'an VIII. Rapports divers sur les biens confisqués, sur la révision des lois contre les émigrés, etc. 1 cart.

404. Esneaux, publiciste. 3 pièces dont, 2 vol., 1817-20. Le Don Quichotte moral, 2 parties, et Considérations sur les projets de l'aristocratie. 1 cart.

405. Espert, dép. de l'Ariége à la Conv. 9 pièces, de l'an II et de l'an III. Rapports sur ses missions dans le Var et les Bouches-du-Rhône. 1 cart.

406. Estourmel (le marquis d'), dép. de la noblesse du Cambrésis aux États généraux. 20 pièces, de 1789 à 1822. Cahiers de la noblesse du Cambrésis, discours, opinions, etc. 1 cart.

407. Eude, dép. de l'Eure au conseil des Cinq-Cents. 16 pièces, de l'an IV à l'an VII. Rapports, discours, opinions, etc., travaux législatifs. 1 cart.

408. Supplément à la lettre E. 80 pièces, de 1790 à 1827. Rapports, discours et autres écrits politiques. 4 cart.

F

409. Fabre, dép. de l'Aude à l'Assemb. législative et aux Cinq-Cents. 43 pièces, de l'an IV à 1822. Rapports, opinions et autres travaux législatifs. 3 cart.

Fabre (de l'Aude) prit pour maxime: *honneur et profit.* Aussi le voit-on souhaiter la bienvenue à tous les gouvernements qui se sont succédé depuis 1791, mais aussi, avec la même politesse, leur souhaiter bon voyage.

410. Fabre d'Églantine, dép. de Paris à la Conv. 11 pièces et 6 vol., de 1776 à l'an II, dont : plusieurs rapports sur le nouveau calendrier républicain, sur les denrées et marchandises ; discours prononcés aux Jacobins, portrait de Marat, sa justification, œuvres poétiques et mêlées, an II, 2 vol. in-12. Son théâtre, 1 vol. Correspondance amoureuse, 3 vol. in-12. Réponse du pape à Andrieux, etc. 4 cart.

Fabre d'Églantine, né à Carcassonne en 1755, devint successivement peintre, graveur, comédien, poëte et député à la Convention. Secrétaire de Danton, il aida son patron à organiser les massacres de septembre ; mais comme lui aussi il alla à la guillotine, et le même jour.

411. Fabre (de Narbonne). Le Directoire, le 18 brumaire, le 3 nivôse, les Anglais et les moines. 1830, 2 vol. in-8, br. 2 cart.

412. Fabvier (colonel). 7 pièces relatives aux événements de Lyon et du départem. du Rhône en 1817. 1 cart.

413. Faget de Baure, dép. des Basses-Pyrénées. 12 pièces, dont 1 vol. Rapports et opinions, travaux législatifs. 2 cart.

414. FALCONET, avocat. 3 pièces, de 1814 à 1825, relatives aux biens des émigrés et au divorce. 1 cart.

415. FAUCHE-BOREL, agent royaliste, né en Suisse en 1762. 11 vol. ou brochures, de 1807 à 1829, dont: Notices sur les généraux Pichegru et Moreau, 1807. Précis des différentes missions de Fauche-Borel, et autres écrits, polémique, etc. 3 cart.

416. FAUCHET, évêque constitutionnel et dép. du Calvados à la Conv. 50 pièces, dont 1 vol., de 1786 à 1793. Quatre discours sur la liberté française; sermon d'un patriote dans la chaire de quelques districts; discours aux vainqueurs de la Bastille; de la religion nationale, 1 vol. Vie de l'abbé Fauchet, 1791, 2 part. Sermon sur l'accord de la religion et de la liberté; discours aux Jacobins; rapports et autres écrits relatifs à l'abbé Fauchet. 3 cart.

Fauchet, né dans la Nièvre en 1744, embrassa de bonne heure, et avec frénésie, la cause de la révolution. On le vit à la tête des démolisseurs de la Bastille, un sabre à la main. Il proclama en chaire *Jésus-Christ, premier sans-culotte.* Attaché au parti de la Gironde, il vota, par exception, pour la réclusion de Louis XVI. Accusé de fédéralisme et de complicité avec Charlotte Corday, Fauchet fut envoyé à la guillotine.

417. FAULCON (Félix), dép. du Poitou aux États généraux et aux Cinq-Cents. 42 pièces, dont 4 vol., de 1790 à 1814. Journal de ce qui s'est passé le 14 juillet, jour de la Fédération, en 1790, avec gr. Discours, opinions et autres travaux législatifs. Fruits de la solitude, an IV, 1 vol. Mélanges législatifs, politiques et historiques, 3 vol., etc. 5 cart.

418. FAURE, dép. de la Haute-Loire à la Conv. 19 pièces, de 1793 à l'an VIII. Rapports à la Conv. sur ses missions dans les départem. de la Meurthe, de la

Moselle, de l'Allier, de la Haute-Loire et du Cantal; réponse aux accusations de Lacoste; discours, opinions, etc. 1 cart.

Faure, aussi cruel que certains de ses collègues, voulut les surpasser en folie. Il imagina de parcourir les départements avec deux femmes décorées du nom de *Jacobines*, auxquelles il faisait rendre les honneurs par les sociétés populaires. Faure s'écria, en voyant des députés voter pour l'exil ou la réclusion de Louis XVI : *Ce vil individu qui avoue la scélératesse de ses forfaits !.... La mort et l'exécution sur-le-champ.*

419. FAURE, dép. de la Seine-Inférieure à la Conv. 16 pièces, de 1793 à l'an III. Opinions et autres écrits touchant des matières législatives. 1 cart.

On voit peu de conventionnels s'exprimer ainsi dans le procès de Louis XVI : *Le roi n'est pas jugeable d'après la constitution; vous ne voulez que du scandale. Ce n'est point la chaleur effrénée de quelques-uns de vos membres, l'indécence de leurs déclamations qui prouvent la vérité de leur civisme. Ces agitateurs prêchent le meurtre et le carnage,* etc. Robespierre garda à vue l'auteur de ce discours, mais Faure lui échappa miraculeusement.

420. FAURE, dép. de la Seine au Tribunat. 24 pièces, de l'an VIII à 1814. Rapports, discours, opinions et autres travaux législatifs. 1 cart.

421. FAVARD DE LANGLADE, dép. du Puy-de-Dôme au conseil des Cinq-Cents. 58 pièces, de l'an IV à 1829. Rapports, discours, opinions et autres travaux législatifs. 2 cart.

422. FAVRAS (Th. de MAHAY, marquis de), lieutenant des gardes-suisses. 35 pièces, dont 1 vol., de 1789-90, en grande partie relatives à la conspiration dont il fut accusé; différents mémoires justificatifs, procès, acte d'accusation, correspondance avec sa femme, etc. 4 cart.

Favras fut accusé d'attentat à la vie de Necker, Bailly et La-

fayette, et d'avoir voulu enlever la famille royale à Péronne. Arrêté, condamné par le Châtelet, il fut pendu le 11 février 1790.

423. FELTRE (le duc de), pair et maréchal de France. 7 pièces, de l'an VIII à 1819, touchant l'armée et sa vie privée. 1 cart.

424. FERRAND (le comte), conseiller au parlement, ensuite pair de France. 16 pièces, dont 2 vol. Des causes qui ont empêché la contre-révolution de France. *Berne,* 1795, 1 vol. Eloge de Madame Elisabeth, une brochure et 1 vol. Rapports, opinions et autres travaux à la Chambre des pairs, jusqu'en 1824. 3 cart.

425. FIÉVÉE, ancien préfet, et publiciste fécond. 30 pièces, dont 6 vol., de 1802 à 1823. Histoire des sessions de la Chambre des députés, de 1815 à 1820, 4 vol. Des opinions et des intérêts pendant la Révolution, 1809, 1 vol. Observations sur tous les actes des gouvernements, polémique politique, correspondance administrative, 1816. 15 livr. et 12 cart.

426. FITZ-JAMES, pair de France. 22 pièces, de 1815 à 1827. Opinions sur des questions de législation. 2 cart.

427. FLANDIN, ancien commissaire des guerres. 10 pièces, dont 3 vol., de 1819 à 1829, écrits en grande partie sur les subsistances militaires; jugement sur les ministres actuels, 1829, 1 vol.; révélation sur la fin du ministère de M. de Villèle, 1829, 1 vol., etc. 4 cart.

428. FLAUGERGUES, dép. 5 pièces, de 1814 à 1820. Rapports et écrits politiques. 1 cart.

429. Fleury (Édouard), homme de lettres. Études révolutionnaires sur le départ. de l'Aisne, 5 opuscules d'environ 50 pag., publiés vers 1849, savoir : Roch Marcandier, Election de l'évêque constitutionnel de l'Aisne, Vandales et Iconoclastes, Famines, misères et séditions, Un Club à Chauny. 1 cart.

M. Ed. Fleury a démasqué tous les révolutionnaires de son département ; il serait à désirer qu'il se trouvât un historien comme M. Fleury, pour les départements où la terreur a sévi sous le régime conventionnel.

430. Fontanes, né à Niort en 1752, grand-maître de l'Université, sénateur, etc. 18 pièces, de 1789 à 1821. Discours officiels, politiques, et opuscules littéraires. 1 carton.

431. Fonvieille (le chevalier), écrivain politique et poëte, né à Toulouse en 1759. 15 pièces, dont 3 v., de 1796 à 1829. Essai sur l'état actuel de la France, mai 1796, 1 vol. Résultat possible de la journée du 18 fructidor an VIII, 1 vol. Louis XVI, ou l'Ecole des peuples, 1820, 1 vol., et autres opuscules politiques et littéraires. 4 cart.

432. Fouché, duc d'Otrante, dép. de la Loire à la Conv. 48 pièces, dont 5 vol., de 1793 à 1824. Rapports sur ses missions dans les départ. du centre, de l'ouest, de la Mayenne, de la Loire-Infér., et sur Commune-Affranchie; proclamations, etc. 20 pièces environ; polémique politique, vies, mémoires, etc. 8 cart.

433. Foulon, ancien intendant de l'armée. 19 pièces, de 1789. Pamphlets sanguinaires, tournés vers la plaisanterie populaire, sur le massacre de Fou-

lon, en juillet 1789, et du boulanger François. 1 cart.

Foulon fut une des premières victimes des fureurs populaires ; écharpé, sa tête fut promenée au bout d'une pique.

434. Fouquier, dép. de la Seine-Inférieure. 8 pièces, de 1824 à 1827. Rapports et autres travaux législatifs. 1 cart.

435. Fouquier-Tinville, accusateur public au tribunal révolutionnaire de Paris. 8 pièces, de l'an III, dont : Atrocités dévoilées; pièces originales du procès de Fouquier-Tinville; mémoires sur trois arrestations; acte d'accusation, réponse à l'acte d'accusation ; mémoire pour Fouquier-Tinville, etc. 1 cart.

Fouquier-Tinville n'a écrit que trois pièces pour sa défense, mais il était occupé sans relâche à faire des réquisitoires et à faire fonctionner son tribunal de sang, auquel il n'a pu échapper lui-même.

436. Fourcroy, chimiste célèbre, dép. à la Conv. et au conseil des Anciens. 43 pièces, de 1791 à 1806. Ecrits sur les sciences et les arts chimiques, rapports, discours et opinions sur l'éducation nationale, sur les écoles centrales des travaux publics, sur les poids et mesures, etc. 5 cart.

437. Fournier de Saint-Lary, dép. des Hautes-Pyrénées. 13 pièces, de 1814 à 1826. Rapports et opinions, travaux législatifs. 1 cart.

438. Fourquevaux, dép. en 1814. 11 pièces, de l'an IV à 1814. Réclamations sur la vente de ses biens, etc. 1 cart.

439. Fox et Pitt. Discours prononcés au parlement anglais, 1819, 12 vol. in-8, br. Vie politique et pri-

vée de Fox, 1807, 1 vol. Ensemble, 13 vol. et 5 pièces. 13 cart.

440. Foy, général et dép. Discours prononcés à la Chambre des députés, 1826, 2 vol., et 33 pièces relatives à ses gloires militaires; odes, stances, poésies diverses sur sa mort. 3 cart.

441. Français, de Nantes, dép. de la Loire-Inférieure à l'Assembl. législative, et de l'Isère au conseil des Cinq-Cents. 39 pièces, de 1791 à 1820. Rapports, opinions et autres travaux législatifs. 1 cart.

442. Franclieu (le comte), de Senlis. 8 pièces, de 1815 à 1827. Ecrits sur la liberté de la presse, sur les concordats et autres réflexions politiques. 1 cart.

443. François de Neufchateau, dép. des Vosges à l'Assemb. nationale, ensuite ministre et sénateur. 50 pièces, de 1789 à 1828. Ecrits divers touchant les intérêts du départ. des Vosges. Discours officiels comme président du sénat, opuscules littéraires, poésies, etc. 3 cart.

444. Francoville, dép. du Pas-de-Calais à l'Assemb. constituante. 7 pièces, de 1790 à 1819. Rapports et opinions relatifs aux douanes. 1 cart.

445. Franklin, ministre des Etats-Unis. 8 pièces, dont 2 vol., de 1791 à 1818. Mémoires sur la vie et les écrits de B. Franklin, 1818, 2 vol. in-8. Vie de Franklin, etc. 2 cart.

446. Frayssinous, évêque, et pair de France. 19 pièces, de 1818 à 1826. Ecrits sur les vrais principes de l'Eglise gallicane, sur les corporations religieuses, oraisons funèbres, etc. 2 cart.

447. Frécine, dép. de Loir-et-Cher à la Conv. 7 pièces, de l'an III et l'an IV. Rapports sur sa mission en Belgique et sur les assignats et monnaies, etc. 1 cart.

448. Frémilly, dép. de la Loire-Inférieure. 28 pièces, de 1814 à 1828. Opinions, et autres travaux législatifs. 2 cart.

449. Fréron, dép. de Paris à la Conv. 37 pièces, de de 1793 à l'an IV. Discours, rapports sur sa mission dans le Midi; attaques nombreuses, réponses violentes de Fréron, polémique avec Isnard, Tallien, Moïse Bayle, Durand-Maillance; pamphlets, etc. 2 cart.

Fréron fit ses études à Louis-le-Grand avec Robespierre, dont il fut l'ami et plus tard le dénonciateur. Envoyé à Marseille et à Toulon, il dressa l'échafaud dans ces villes, et organisa les fusillades. Sa correspondance est un document curieux pour l'histoire de son proconsulat : *Nous avons requis douze mille maçons pour raser la ville* (Toulon). *Toujours, depuis notre arrivée, nous faisons tomber deux cents têtes. Il y a déjà huit cents conspirateurs de fusillés.* Dès 1789, il avait demandé la mort de Louis XVI. Fréron, comme beaucoup d'autres proconsuls, échappa à la guillotine.

450. Freville, tribun. 23 pièces, de l'an IX à 1807. Rapports, discours et opinions, travaux législatifs. 1 cart.

451. Frison, dép. des Deux-Nèthes au conseil des Cinq-Cents. 15 pièces, de l'an IV à l'an VII. Discours, opinions, travaux législatifs. 1 cart.

452. Froc de la Boulaye, dép. de la Marne. 11 pièces, de 1818 à 1820. Rapports et opinions, travaux législatifs. 1 cart.

453. Supplément à la lettre F. 300 pièces, de 1789

à 1829. Rapports, discours, opinions et autres écrits sur toutes les questions politiques. On trouve les conventionnels suivants: Fabre (de l'Hérault), Fayan (Vendée), Fayolle (Drôme), Féraud (des Pyrénées), Faidel, etc. 11 cart.

G

454. Gaëte (le duc de), ministre des finances sous l'empire, et dép. de l'Aisne. 35 pièces, de l'an IX à 1819. Rapports, discours et opinions, en grande partie sur les finances. 2 cart.

455. Gallet, publiciste. Tableau histor., critique et philosophique de la politique étrangère, 1803, 2 vol. Le Véritable Evangile, an II, etc. 10 pièces, dont 2 vol. 3 cart.

456. Ganilh, électeur de Paris en 1789, et membre du Tribunat. 34 pièces, dont 9 vol., de l'an VIII à 1824. Rapports, discours et opinions sur des questions de législation, et écrits sur l'économie politique, dont : Théorie de l'économie politique, 2 v. Des systèmes d'économie politique, 2 vol. Essai sur le revenu public; la Science des finances, etc. 11 cart.

457. Garran de Coulon, dép. du Loiret à la Conv. 29 pièces, dont 5 vol., de 1789 à l'an VI. Rapports, discours, opinions et autres travaux législatifs; rapports sur les troubles de Saint-Domingue, 4 vol., etc. 7 cart.

Garran fit de grands efforts pour arracher à la fureur populaire

le malheureux boulanger François. C'était plus utile à l'humanité que de demander, avec autant d'insistance qu'il le fit, la suppression des titres de *sire* et de *majesté*, et de remplacer la fleur de lis par l'ignoble bonnet phrygien.

458. GARAT (D.-J.), dép. aux États généraux, ministre de la justice et de l'intérieur en 1793. 46 pièces, dont 3 vol., de 1781 à 1814. Opuscules littéraires, polémique politique; Mémoires, ou Exposé de sa conduite dans ses fonctions, 1 vol. Mémoires sur Suard, 2 vol., etc. 5 cart.

459. GARNIER (le marquis de), pair de France. 12 pièces, de 1816 à 1821. Rapports et opinions, travaux législatifs. 1 cart.

460. GARNIER (de Saintes), dép. de la Charente-Infér. à la Conv. et aux Cinq-Cents. 17 pièces, de 1793 à 1815. Rapports, discours, et divers comptes rendus de ses missions dans divers départ., etc. 1 cart.

461. GARNIER (divers), dép. à la Conv., de la Meuse, de l'Yonne, etc. 20 pièces, de 1791 à l'an IV. De la destruction du régime féodal, 1791. Mémoires et divers écrits politiques, rapports, discours sur divers sujets de législation. 1 cart.

462. GARREAU, dép. de la Gironde à la Conv. 13 pièces, de l'an III à l'an VII. Rapports, discours et opinions, travaux législatifs. 1 cart.

Encore un avocat qui mit ses poumons au service de la révolution; quoique de la Gironde, il fut l'adversaire des girondins.

463. GARY (de la Haute-Garonne), membre du Tribunat. 22 pièces, de l'an VIII à 1817. Rapports, discours et opinions, travaux législatifs. 1 cart.

464. GASTINE, publiciste. 2 pièces, dont 1 vol., de

1818 à 1822. De la liberté des peuples, et écrit sur Saint-Domingue. 1 cart.

465. GAULTHIER DE BIAUZAT, avocat, membre du conseil de la province d'Auvergne et dép. du Puy-de-Dôme à l'Ass. nationale. 5 pièces, de 1788 à 1791. Doléances, pétitions, etc. 1 cart.

466. GAUTHIER, dép. du Var au conseil des Cinq-Cents. 14 pièces, dont 9 vol., de 1816 à 1823. Annales historiques des sessions du Corps législatif, de 1814 à 1822, 9 vol., et autres écrits politiques. 10 cart.

467. GAVARD, publiciste. 4 pièces, de 1815-16. Les crimes des fédérés, faction civile dévoilée, etc. 1 cart.

468. GENISSIEUX, avocat, dép. de l'Isère à la Conv. et aux Cinq-Cents. 27 pièces, de 1788 à l'an VII. Rapports, discours et autres travaux législatifs. 1 cart.

469. GENLIS (madame la comtesse de). 7 pièces, dont 1 vol., de 1790 à 1826. Discours sur l'éducation du dauphin; lettre à Monsieur de Chartres; précis de la conduite de madame de Genlis depuis la Révolution, suivi de réflexions critiques. *Hambourg*, 1798, 1 vol. in-12, etc. 1 cart.

470. GENSONNÉ, dép. de la Gironde à la Conv. 16 pièces, de 1791-93. Rapports, discours, opinions et autres écrits sur la constitution, etc. 1 cart.

471. GEOFFROY, l'un des rédacteurs du *Journal de l'Empire*, et créateur des feuilletons. 30 pièces, dont 1 vol., de 1775 à 1813. Polémique politique, littéraire, et sur le journalisme; attaques et réponses, etc. 3 cart.

472. GÉRARD, dép. de la sénéchaussée de Rennes aux États généraux, et autres GÉRARD également membres des assemblées législatives. 18 pièces, dont 2 vol., de 1789 à l'an VII. Instructions et motions du père Gérard; almanach du père Gérard, par Collot-d'Herbois, 1792, 1 vol. in-12, avec 12 grav. Entretiens de la mère Gérard, où l'auteur propose un prix de cent mille francs à celui qui exterminera la gent jacobite, 1792, 1 vol. in-18, et autres écrits politiques. 1 cart.

Le père Gérard (c'est ainsi qu'on l'appela à l'Assemblée nationale), laboureur breton, siégea toujours en costume de paysan, « qu'il remporta chez lui sans tache » (dit sa biographie). Dans une séance, le père Gérard s'écria : *Que puis-je faire au milieu d'une foule d'avocats qui croient tout savoir, quoique la majeure partie d'entre eux ne possède pas un pouce de terre sous le soleil, et qui ne peuvent que gagner à la subversion totale de la France?* Ces paroles du fermier breton n'ont point perdu de leur importance en arrivant jusqu'à nous.

473. GERMAIN (le comte), dép. de Paris. 9 pièces, de 1791 à 1826. Rapports et opinions, travaux législatifs. 1 cart.

474. GIBERT-DESMOLIÈRES, dép. au conseil des Cinq-Cents. 31 pièces, de l'an V. Rapports, discours, opinions et autres travaux législatifs sur les monnaies et les finances. 1 cart.

475. GILBERT DE VOISINS, dép. des Deux-Sèvres. 4 pièces, dont 1 vol., 1823-24. Procédure contre l'institut des jésuites, etc. 1 cart.

476. GILLET, dép. de Seine-et-Oise aux Cinq-Cents et au Tribunat. 30 pièces, de l'an VII à 1807. Rapports, discours et opinions, travaux législatifs. 1 cart.

477. Gillet de la Jacqueminière, dép. du Loiret à l'Assemb. nationale. 12 pièces, de 1789 à 1807. Rapports et discours, travaux législatifs. 1 cart.

478. Ginguené, littérateur, et membre du Tribunat. 11 pièces, de 1788 à 1809. Eloge de Louis XII; notice sur la vie et les ouvrages de Nicol. Piccinni; écrits sur l'instruction publique, opinions au Tribunat, etc. 1 cart.

479. Girardin (Stanislas), membre du Tribunat, et dép. de la Seine-Inférieure. 41 pièces, de l'an VIII à 1826. Rapports, discours et opinions, travaux législatifs. 2 cart.

480. Girod (de l'Ain), dép. d'Indre-et-Loire. 20 pièces, de l'an V à 1828. Rapports, discours et opinions, travaux législatifs. 1 cart.

481. Gleizal, dép. de l'Ardèche à la Conv. 14 pièces, de 1792 à l'an III. Rapports, opinions et comptes rendus de sa mission dans le départem. de l'Ardèche, etc. 1 cart.

482. Gobel, dép. du Haut-Rhin aux États généraux, et archevêque constitutionnel de Paris. 25 pièces, de 1791 à 1793. Lettres pastorales, Mandements, Correspondances secrètes, Ordonnances, Mémoires justificatifs, Réfutation de sa lettre pastorale après son serment, pamphlets et autres écrits dirigés contre l'archevêque Gobel. 1 cart.

Gobel, député du clergé de Béfort, embrassa le parti populaire; de ridicule, il devint odieux, sans jouer un rôle important. Le 2 janvier 1791, il prêta serment de fidélité à la constitution civile du clergé. Nommé archevêque, il publia sa fameuse lettre pastorale. Admis au club des Jacobins, il se distingua tout d'abord par des discours extravagants, et fut un des premiers à

prendre le costume des sans-culottes. Il ne craignit pas de déclarer à la barre de la Convention *qu'il avait été soixante années de sa vie hypocrite, et que la religion qu'il professait dès son enfance n'avait pour base que le mensonge et l'erreur.* Dénoncé par ses anciens amis, les Jacobins, puis arrêté comme complice d'Hébert, de Chaumette, de Clootz et de la faction des athées, Gobel fut condamné et guillotiné le 24 germinal an II.

483. GOHIER, dép. d'Ille-et-Vilaine à l'Assembl. législative. 11 pièces, dont 1 vol., de 1789 à 1792. Mémoire pour le tiers État de Bretagne, en 1789, 1 vol. Rapports, discours, opinions en grande partie contre les droits féodaux, contre les prêtres non assermentés, l'abolition de l'autorité paternelle dès que les enfants auraient atteint l'âge de vingt ans, etc. 1 cart.

484. GORANI. 4 pièces, ou demi-vol., de 1793 à 1797. Lettres sur la révolution, 1793. Prédictions de Gorani sur la révolution, 1797, etc. 1 cart.

Gorani, noble de Milan, séduit par les novateurs du philosophisme moderne, quitta l'Italie, et laissa confisquer ses biens pour se faire citoyen français. Il mourut peu de temps après, en 1792.

485. GORGUEREAU, dép. de Paris à l'Ass. législative. 2 pièces, ou demi-vol., de 1791-92. Rapports au nom du comité de législation, dont un sur le duel, considéré dans tous ses rapports moraux et constitutionnels, et moyens de l'anéantir, etc. 1 cart.

486. GOSSUIN, dép. du Nord à la Conv. et aux Cinq-Cents. 21 pièces, de 1793 à l'an VIII. Rapports sur diverses questions de législation, Comptes rendus sur sa mission en Belgique, Opinions, etc. 1 cart.

487. GOT, dép. de l'Orne au conseil des Cinq-Cents. 15 pièces, de l'an VI à l'an VIII. Rapports et opinions, travaux législatifs. 1 cart.

488. Goudard, dép. de Lyon à l'Assembl. nationale. 12 pièces, de 1790-91. Rapports sur l'agriculture, et autres écrits émanant du comité d'agriculture et de commerce. 1 cart.

489. Gouges (madame Olympe de). 46 pièces, de 1785 à 1793, dont 7 pièces de théâtre : l'Esclavage des noirs, le Philosophe corrigé, le Mariage inattendu de Chérubin, l'Homme généreux, Mirabeau aux Champs-Élysées, le Couvent, ou les Vœux forcés, l'Entrée de Dumouriez à Bruxelles, ou les Vivandières; — le Bonheur primitif de l'homme; Pour sauver la patrie, il faut respecter les trois ordres; Dialogue entre la France et la Vérité, Séance royale, les Droits de la femme, A la Reine, Adresse au roi et à la reine, les Fantômes de l'opinion publique, Lettre à la reine, Projet sur la formation d'un tribunal populaire et suprême en matière criminelle, Avis pressant à la Convention, l'Esprit français, Problème à résoudre, Adresse au Don Quichotte du Nord, Correspondance de la cour, le Cri du Sage, Réponse à la justification de Robespierre, Grande Eclipse du soleil jacobiniste et de la lune feuillantine, Repentir et Testament de madame de Gouges, Le prince philosophe, conte oriental, 1792, 2 vol. in-12, et différents mémoires et plaintes touchant la Comédie-Française. 5 cart.

Marie-Olympe de Gouges naquit à Montauban vers 1755. Enthousiaste de la révolution, elle contribua par ses écrits au mouvement populaire. Voyant que le torrent allait emporter les digues, elle jette un cri, et publie un opuscule en faveur de Louis XVI, où elle condamnait et détestait les excès révolutionnaires. Suspectée et dénoncée par ses anciens amis, elle fut arrêtée, condamnée et exécutée en juillet 1793. Chose prodigieuse,

que l'on voit ici peut-être pour la première fois, madame de Gouges fut dénoncée par son propre fils. *Le monstre, s'écrie-t-il, je la renonce pour ma mère, elle n'était pas républicaine...*

490. Gouget des Landres, publiciste. 4 pièces, dont 1 vol., de 1790 à 1821. Écrits sur les finances et les impôts. 1 cart.

491. Goujon, dép. de Seine-et-Oise, et autres du même nom, dép. de l'Oise, de la Somme, etc. à la Conv. 15 pièces, de 1792 à 1819. Discours, Comptes rendus de missions, Défense de Goujon, accusé à la journée du 1er prairial, Opinions sur la vente des biens des émigrés, etc. 1 cart.

492. Goulx, dép. de l'Ile de France à la Conv. 23 pièces, dont 2 vol., de 1793 à l'an III. Compte rendu à la Convention et au peuple souverain de sa mission dans les départ. de l'Ain et de Saône-et-Loire, et plusieurs pièces à l'appui. Opinions, rapports et écrits sur l'organisation de la marine et du commerce colonial. 2 cart.

493. Goupil, maire de Nemours. 3 pièces, de 1819, relatives à la charte. — Goupy, commissaire de guerre. 4 pièces, de 1790, relatives à l'armée, etc. 1 cart.

494. Goupil de Préfeln, dép. de l'Orne aux États généraux et aux Cinq-Cents. 24 pièces, de 1789 à l'an XII. Rapports sur les prêtres réfractaires, les émigrés; discours, opinions et autres travaux législatifs. 1 cart.

495. Gourgaud (le général). Relation de la campagne de 1815, 1 vol.; Examen critique de l'ouvrage de Ségur, Napoléon et la grande armée, 1825, 1 vol.;

Lettre de Walter-Scott au général Gourgaud, 2 vol. et une pièce. 2 cart.

496. Gouvion-Saint-Cyr, pair et maréchal de France. 20 pièces, de 1817 à 1829. Discours, opinions et autres écrits touchant l'armée. 1 cart.

497. Gouy-d'Arsy, dép. de Saint-Domingue à l'Ass. nationale. 16 pièces, dont 1 vol., de 1789-90. Divers écrits touchant Saint-Domingue, dénonciations contre M. de La Luzerne, et autres démêlés avec ce ministre. 1 cart.

498. Gratien, évêque de Rouen. 10 pièces, de 1792 à 1795. Lettres pastorales et autres écrits touchant l'Église et la religion. 1 cart.

499. Grégoire (le comte Henri, d'abord curé d'Embermenil, abbé), dép. de Nancy aux États généraux, évêque de Blois et dép. de Loir-et-Cher à la Conv. 146 pièces, dont 6 vol., de 1788 à 1831. Mémoire en faveur des gens de couleur de Saint-Domingue, Motion en faveur des juifs, Essai sur la régénération des juifs, 1789, 1 vol.; Bénédiction des flammes de Saint-Germain-des-Prés, Légitimité du serment civique, Lettre pastorale, 1791, 1 vol.; Rapports divers sur le vandalisme, sur les moyens d'anéantir les patois, etc.; Compte-rendu au concile national, 1797; Traité de l'uniformité de la liturgie, 1801; de la Littérature des nègres, 1808, 1 vol.; les Ruines de Port-Royal, 1809, 1 vol.; défense des droits sacrés du trône, 1814; de la domesticité chez les peuples anciens et modernes, 1814; de la traite et de l'esclavage des blancs; Histoire des confesseurs des empereurs, des rois et d'autres princes, 1824, 1 vol.; de la Noblesse de la peau, ou

du préjugé des blancs contre la couleur; Essai hist. et patriotique sur les arbres de la liberté, an II, in-18; réimpression du même ouvrage, avec des notes, 1833; Manuel de piété à l'usage des gens de couleur, 1818; Considérations sur le mariage et le divorce, 1823; Notice sur l'abbé Grégoire, etc. 15 cart.

Grégoire, d'un esprit volcanique plutôt que cruel, fut le premier ecclésiastique qui prêta le serment constitutionnel. Il fit décréter, séance tenante, la déchéance de la royauté, *disant que les rois étaient, dans l'ordre moral, ce que sont les monstres dans l'ordre physique, et que leur histoire était celle du martyrologe des nations. Il disait aussi qu'en révolution il fallait frapper vite et frapper fort, que c'était le seul moyen de salut.* Après la chute de Robespierre, il qualifia les terroristes de *Vandales*.. Entré au Corps législatif après le 18 brumaire, il fit de l'opposition à Bonaparte, et fut un des premiers à signer sa déchéance en 1814.

500. Grenier (du Puy-de-Dôme), membre du Tribunat. 41 pièces, de 1793 à l'an XII. Rapports, discours et opinions, travaux législatifs. 2 cart.

501. Guillemardet, dép. de Saône-et-Loire à la Conv. et aux Cinq-Cents. 20 pièces, de l'an IV à l'an VI. Comptes rendus de ses missions dans les départ. de Seine-et-Marne, de l'Yonne et de la Seine-Inférieure; rapports et opinions sur divers sujets de législation. 1 cart.

502. Guadet, dép. de la Gironde à la Conv. 7 pièces, de 1792-93. Rapports, discours et opinions. — Gamon, dép. de l'Ardèche à la Conv. 14 pièces, de 1792 à 1815. Rapports, discours et opinions; ensemble, 21 pièces. 1 cart.

Guadet était un des membres les plus éloquents et les plus influents du parti de la Gironde. A la suite de plusieurs luttes, où le courage et le talent ne lui firent pas défaut, Guadet succomba

néanmoins avec son parti, le 31 mai. Poursuivi et arrêté, il fut guillotiné à Bordeaux, avec plusieurs membres de sa famille.

503. GUFFROY, dép. du Pas-de-Calais à la Conv. 17 pièces, dont 1 vol., de 1789 à l'an III. Le Tocsin sur la permanence de la garde nationale, Offrande à la nation; Censure républicaine (première), les secrets de J. Lebon et de ses complices, Deuxième Censure républicaine, an III, 1 vol.; Crimes du tribunal révolutionnaire de Brest; la France en vedette. Rapports et plusieurs discours, dont un sur la punition de Louis Capet, etc. 2 cart.

Guffroy, avocat à Arras, s'exprima en ces termes dans le procès de Louis XVI : *La vie de Louis n'est qu'une longue chaîne de crimes; la nation, la loi me font un devoir de voter pour la mort, et point de sursis.* Guffroy disait, dans son journal (*le Rougiff*), après la journée du 31 mai 1793 : *Le peuple triomphe, les aristocrates courent porter, comme saint Denis, leur tête à madame Guillotine.* C'est cependant un tel journal et celui du père Duchêne que le comité de salut public envoyait à ses frais à l'armée. Et, en 1796, le même Guffroy dénonçait J. Lebon, son ami et son élève, pour avoir envoyé *des aristocrates à dame Guillotine.* Guffroy s'est sauvé de *dame Guillotine* en y envoyant les autres.

504. GUILLON (M. Nicol-Sylvestre), prêtre, professeur d'éloquence sacrée. 12 pièces, dont 1 vol., de 1791 à 1823. Parallèle des révolutions, 1792, 1 vol.; Écrits sur l'autorité de l'Église romaine, sur l'élection des évêques, sur les caractères de l'éloquence, etc. 3 cart.

505. GUYOMAR, dép. des Côtes-du-Nord à la Conv. et au conseil des Cinq-Cents. 25 pièces, de 1793 à l'an VII. Opinions sur des matières législatives. 1 cart.

506. GUYTON-MORVEAU, dép. de la Côte-d'Or à la Conv. 20 pièces, de 1793 à l'an VI. Rapports, opinions et autres travaux législatifs. 1 cart.

507. Guizot, ancien dép. et ancien ministre. 19 pièces, dont 4 vol., de 1812 à 1822. Du Gouvernement de la France, 1820, 1 vol.; Réponse à cet ouvrage, par P.-L. B., 1 vol.; des Moyens de gouvernement et d'opposition, 1821, 1 vol.; des Conspirations de la justice politique, 1821; de la Peine de mort en matière politique; Examen de ce dernier ouvrage, et écrits sur la liberté de la presse, l'instruction publique, etc. 5 cart.

508. Supplément à la lettre G. 710 pièces, de 1789 à 1829. Rapports, discours, opinions, et autres écrits, émanant de toutes les nuances sociales, touchant les hommes et les événements, et de toutes les opinions. Parmi les membres des assemblées délibérantes, on remarque les noms des conventionnels suivants : Gaudin (Vendée), Gauthier (Ain), Gentil (Loiret), Gertroux (H.-Pyrénées), Gilbert-Chevalier (Allier), Gillet (Morbihan), Girard (Aude), Giraud (Charente-Inférieure), Girod (Puy-de-Dôme), Gorsas (Seine-et-Oise), Goudelin (Côtes-du-Nord), Goupilleaud (Vendée), Granet (Var), Guillermin (Saône et-Loire), Guter (Pyrénées-Orientales), etc., et autres, tels que Girey-Dupré, Gonchon, le sans-culotte, et orateur des faubourgs, etc. Toutes ces pièces sont réunies en 25 cart.

H

509. Harcourt (le vicomte d'), dép. de Seine-et-Marne. 7 pièces, de 1815 à 1826. Écrits politiques sur les élections, et diverses opinions. 1 cart.

510. HARMAND, dép. de la Meuse à la Conv. et aux Cinq-Cents. 22 pièces, de 1793 à 1814. Rapports, opinions et autres écrits, dont : Anecdotes relatives à quelques personnes et à plusieurs événements remarquables de la révolution, 1814, 1 vol., etc. 1 cart.

511. HAUTERIVE (le comte d'). De l'État de la France à la fin de l'an VIII, 1 vol. in-8; Histoire de sa vie et de ses travaux, de 1784 à 1830. *Paris*, 1839, 1 vol. Ensemble, 2 vol. 2 cart.

512. HÉBERT, substitut de la commune de Paris, auteur du journal le Père Duchêne. 18 pièces, dont 2 vol., de 1789 à l'an II. Grand détail de la justice du peuple exercée à Versailles sur les prisonniers d'Orléans, etc.; Grande Relation du siége et de la prise des Tuileries; Grands et Véritables détails de tout ce qui s'est passé hier aux Tuileries; Grand détail de l'exécution de tous les conspirateurs et brigands détenus dans les prisons de l'Abbaye, et autres (Massacres des journées de septembre). Pendez-moi ce Jean-f.....-là, puisque vous le tenez. Hébert, auteur du Père Duchêne à Camille Desmoulins et compagnie; Lettre d'un sans-culotte, maçon de son métier et bâtard de père en fils, au Père Duchêne; Comparution, interrogatoire et jugement d'Hébert, dit le Père Duchêne, au tribunal de l'Éternel; Confession du Père Duchêne, marchand de fourneaux; Procès instruit et jugé au tribunal révolutionnaire contre Hébert et consorts, 1 vol.; Journal du tribunal révolutionnaire, 5 numéros contenant le procès d'Hébert; Procès des conspirateurs Hébert, Ronsin, Vincent et

complices, suivi de la Vie du Père Duchêne, l'an II, 1 vol. in-18, jolie fig.; le Père Duchêne, complainte; Vie privée et politique d'Hébert, auteur du Père Duchêne, an II, portr.; le Père Duchêne d'Hébert, ou Notice hist. et bibliographique sur ce journal, publié pendant les années 1790 à 1794, précédée de la Vie d'Hébert, etc., par *Ch. Brunet*, 1859, 1 vol. in-18, etc. 1 cart.

Hébert, né à Alençon, vivait à Paris, avant la révolution, d'intrigues et d'escroquerie (ou du moins on le dit). Révolutionnaire de bas étage, cherchant la popularité dans les bas-fonds, avilissant la *populace* par le cynisme de son langage; voilà le magistrat qui se trouvait à la tête de la commune de Paris, après le 10 août 1792. Bien placé pour organiser les massacres de septembre, on lui attribue en particulier celui de la princesse de Lamballe. Dénoncé par les girondins, arrêté, relâché, il refuse la couronne civique. Appelé en témoignage dans le procès de la reine, Hébert accuse cette princesse, en plein tribunal, d'avoir *prodigué des caresses incestueuses à son fils*. Tout le monde connaît la noble réponse de l'infortunée reine à cet odieux témoignage. Robespierre et Danton, effrayés de la puissance de la commune, envoyèrent Hébert et les siens à la guillotine.

513. Hékel, prof. d'histoire. — Hermann, dép. du Bas-Rhin aux États généraux et aux Cinq-Cents. Ecrits sur la constitution de 1793, sur les prêtres insermentés, sur les assembl. primaires, etc. Mémoire justificatif pour Hermann. Rapports, opinions, et autres travaux législatifs. Ensemble, 16 pièces de l'an III à 1817. 1 cart.

514. Henri IV, roi de France. 38 pièces, de 1768 à à 1829. Eloges divers, Erection de la statue sur le terre-plein du pont Neuf, à Paris, le 2 août 1789; Nouvelle Erection de la statue, le 25 août 1818; Cérémonial et poésies. 1/4 cart.

515. Henrion de Pansey. 4 opuscules politiques et judiciaires, de 1769 à 1828. 1 cart.

516. Henri-Longuèves, dép. au conseil des Cinq-Cents. 15 pièces, de l'an V à 1822. Rapports et opinions, travaux législatifs. 1 cart.

517. Hentz, dép. de la Moselle à la Conv. 13 pièces, de 1793 à l'an III. Comptes rendus de ses missions aux armées du Rhin et de l'Ouest, etc. 1 cart.

Le proconsulat l'éloignait fort heureusement de la place de la Révolution, sans cela Hentz y aurait trouvé une récompense digne de ses hauts faits dans les départements.

518. Hérault de Séchelles, dép. de Seine-et-Oise à la Conv. 23 pièces, de 1791 à 1802. Plusieurs discour sur les préparatifs de guerre, sur l'Union politique de la France avec l'Europe; Différents rapports sur la déclaration de la patrie en danger, sur la constitution de 1793, sur sa mission dans le H.-Rhin; Ecrits sur la fête de l'Unité; Voyage à Montbar; Théorie de l'ambition, etc. 1 cart.

Hérault de Séchelles avait été nommé, par la protection de Marie-Antoinette, avocat-général au Châtelet de Paris. Il embrassa franchement, et avec ardeur, la cause de la révolution. Son caractère franc et résolu devait nécessairement le conduire à l'échafaud. C'est ce qui lui arriva, comme à tous les membres du club des Cordeliers qui avaïent fait scission avec Robespierre; Hérault de Séchelles se trouva fort heureusement de la *fournée* de Camille Desmoulins pour raffermir ce dernier.

519. Herbouville (le marq. d'), pair de France. 22 pièces, de 1817 à 1827. Rapports, discours et opinions, travaux législatifs. 1 cart.

520. Héricart de Thury, dép. de l'Oise. 20 pièces, dont 1 vol., de 1819 à 1827. Travaux relatifs à l'industrie et à la législation. 2 cart.

521. Hilbey (Constant). 10 pièces, dont 4 réimpressions d'articles de Marat, ou relatives à Marat, et 6 relatives aux saisies et procès de Constant Hilbey, 1846 et 1847. 1 cart.

522. Himbert, dép. de Seine-et-Marne à la Conv. et au conseil des Anciens. 33 pièces. Rapports, opinions et autres travaux législatifs. 1 cart.

523. His, avocat à Alençon, dép. de l'Orne. 4 pièces ou demi-vol., 1824 à 1829. Ecrits sur la monarchie constitutionnelle. 1 cart.

524. Hoche, général des armées de la République. 23 pièces, dont 5 vol., de l'an VI à 1852. Vie de Hoche, par *Rousselin*, an VI, 2 vol. Le même ouvrage abrégé, 1800, 1 vol. in-12. Notice sur la vie morale, politique et militaire de Hoche, an VI, in-18. Histoire de Hoche, par *Dourille*, 1844. Essai sur la vie de Lazare Hoche, par *Bergounioux*, 1852, 1 vol. Eloges, et autres écrits relatifs à Hoche. 5 cart.

525. Hugou de Basseville. Mémoires hist., critiques et politiques de la révolution de France, avec toutes les opérations de l'Assembl. nationale. *Paris*, 1790, 4 vol. in-8, fig. br. 4 cart.

526. Huguet, dép. de la Seine au conseil des Anciens. 39 pièces, de l'an VI à l'an XI. Discours, rapports et opinions, travaux législatifs. 1 cart.

527. Humann, dép. du Bas-Rhin. 39 pièces, de 1819 à 1830. Travaux législatifs. 1 cart.

528. Hurtault-Lamerville, dép. à l'Ass. constituante et aux Cinq-Cents. 31 pièces, de 1790 à l'an VIII. Rapports, discours, opinions et autres travaux législatifs. 1 cart.

529. Hus, publiciste, né à Turin en 1769. 48 pièces, de l'an VI à 1825. Opuscules politiques, quelques-uns littéraires. Poésies, couplets et autres écrits très-gracieux pour les dames et pour les Bourbons. 1 cart.

530. Hyde de Neuville, dép. de la Nièvre. 21 pièces, de 1801 à 1829. Travaux législatifs. 1 cart.

531. Supplément à la lettre H. 230 pièces, de 1789 à 1829. Rapports, discours, opinions, et autres écrits touchant les hommes et les événements politiques de Paris et des provinces. 8 cart.

I

532. Isambert, jurisconsulte: 5 pièces, de 1824 à 1828. Factums judiciaires. 1 cart.

533. Isnard, dép. du Var à l'Assemblée législative et à la Conv. 17 pièces, de 1791 à 1805, dont plusieurs discours contre les princes français, contre les émigrés, et contre *les prêtres perturbateurs*. Proscription d'Isnard; de l'Immortalité de l'âme, etc. 1 cart.

Max. Isnard, parfumeur à Draguignan, esprit ardent, se jeta dans la révolution et dans la philosophie. En votant la mort de Louis XVI, il s'écria : *J'ai dit à l'Assemblée législative que si je tenais le feu du ciel dans mes mains, j'en frapperais tous ceux qui attenteraient à la souveraineté du peuple.* Du reste, Isnard, comme président de la Convention, montra du courage en mai 1793; répondant aux exigences de la Commune, qui réclamait la liberté d'Hébert, de la tribune il prononça ces paroles énergiques : *Si Paris*

attentait à la Convention, bientôt on chercherait sur les rives de la Seine où était cette ville. Poursuivant plus tard les terroristes des Bouches-du-Rhône, il fut plus excentrique quand il dit aux habitants des campagnes : *Si vous n'avez ni armes ni bâtons, déterrez vos parents, prenez de leurs ossements, et assommez-en les terroristes.*

534. Isnard, ingénieur, membre du Tribunat. 15 pièces, de l'an VI à l'an X. Rapports et opinions, travaux législatifs. 1 cart.

535. Isoré, dép. de l'Oise à la Conv. 17 pièces, de 1793 à l'an IV. Rapports, opinions et autres écrits relatifs aux subsistances, aux approvisionnements et à l'agriculture. 1 cart.

536. Ivernois (sir Francis d'), écrivain politique, 8 vol. et une pièce, de 1795 à 1814. Des révolutions de France et de Genève, 1795, 1 vol. Coup d'œil sur les assignats, 1795. Histoire de l'administration financière de la république, 1797. Tableau de la conduite du gouvernement consulaire, 1802. Exposé de la situation de l'Empire français, 1814, 1 vol. Réflexions sur la guerre, 1795, 1 vol. Tableau hist. et politique des pertes que la révolution a causées au peuple français, dans sa population, son agriculture, ses colonies, ses manufactures et son commerce. 1799, 2 vol., etc. 5 cart.

537. Supplément à la lettre I. 23 pièces, de 1790 à l'an VII. Rapports, discours, opinions et autres écrits de plusieurs conventionnels, dont : Ichon (Gers), Ille (Ariége), Izouard (Hautes-Alpes), etc. 1 cart.

J

538. Jacqueminot, dép. de la Meurthe au conseil des Cinq-Cents. 16 pièces, de l'an V à l'an VIII. Rapports et projet de Code civil, travaux législatifs. 1 cart.

539. Jacquinot-Pampelune, dép. de l'Yonne. 13 pièces, de 1816 à 1828. Rapports, discours et opinions, travaux législatifs. 1 cart.

540. Jallet, curé et dép. du Poitou aux Etats généraux. 5 pièces de 1789-91, sur la peine de mort, sur le mariage des prêtres, etc. — Joyand. 3 pièces, de 1815 à 1821, relatives à la maison de Bourbon, et en sa faveur. Ensemble, 8 pièces. 1 cart.

541. Jar-Panvilliers, dép. des Deux-Sèvres à la Conv. et aux Cinq-Cents. 43 pièces, de 1792 à 1819. Rapports, discours, opinions, et autres travaux législatifs. 1 cart.

542. Jaubert, dép. de la Gironde au Corps législatif. 19 pièces, de l'an X à 1807. Rapports, discours et opinions, travaux législatifs. 1 cart.

543. Jary (l'abbé), et autres du même nom. 12 pièces, de 1793 à 1828. Ecrits sur la liberté des cultes et des prêtres, sur le retour de Louis XVIII, etc. 1 cart.

544. Jay, littérateur. 5 pièces littéraires et politiques, de 1810 à 1827. 1 cart.

545. Johannot, dép. du Haut-Rhin à la Conv. 17 piè-

ces, de 1792 à l'an V. Rapports et opinions sur les finances. 1 cart.

546. JOLLIVET, dép. de Seine-et-Marne à l'Assemblée législative, et JOLLIVET, dép. du Morbihan. 13 pièces, de 1792 à 1817. Rapports et autres travaux touchant les contributions foncières. 2 cart.

547. JORDAN (Camille), dép. du Rhône au conseil des Cinq-Cents. 24 pièces, dont 2 vol. de 1798 à 1826. Camille Jordan à ses commettants, sur la révolution du 18 fructidor. Robespierre aux frères et amis, et C. Jordan aux fils légitimes de la monarchie et de l'église; vrai sens du vote national sur le Consulat à vie. Discours de Camille Jordan, précédés de son éloge, réunis en 1 vol. in-8. Opinions et autres travaux législatifs. 3 cart.

Camille Jordan mit son éloquence au service de la cause royaliste et de l'Église, et contribua puissamment à faire rendre au culte les cloches qui étaient proscrites ou converties en monnaies.

548. JOSÉPHINE, impératrice des Français. 19 pièces, de 1808 à 1814. Plusieurs notices sur sa vie; Anecdotes curieuses sur sa vie; Trente années de la vie de Joséphine; Dialogue; les Plaisirs de la citoyenne Buonaparte. Testament et réfutation du testament. Mort et obsèques. Mémoires sur l'impératrice Joséphine, 1829, 3 vol. in-8, br. 4 cart.

549. JOSSE-BEAUVOIR, dép. de Loir-et-Cher. 19 pièces, de 1816 à 1827. Rapports et opinions, travaux législatifs. 1 cart.

550. JOURDAN, dép. de la Haute-Vienne au Conseil des Cinq-Cents, puis pair et maréchal de France. 30 pièces, de l'an V à 1829, en grande partie sur la législation militaire et sur l'armée du Danube.

Mémoires pour servir à l'histoire de la campagne de 1796, contenant les opérations de l'armée de Sambre-et-Meuse, 1 vol.—JOURDAN, dép. des Bouches-du-Rhône aux Cinq-Cents. 12 pièces, de 1793 à l'an V. Rapports et opinions. Ensemble, 42 pièces, dont 2 vol. 5 cart.

551. JOUBERT, général en chef de l'armée d'Italie. 19 pièces, en grande partie relatives à ses campagnes et à ses gloires militaires, éloges funèbres, etc.—JOUBERT, dép. de l'Hérault à la Conv., et autre JOUBERT, 28 pièces, de l'an III à l'an VII. Ensemble, 47 pièces. 2 cart.

552. JOURDAIN, dép. d'Ille-et-Vilaine au conseil des Anciens. 28 pièces, de l'an VI à 1814. Rapports, opinions, et autres travaux législatifs. 1 cart.

553. JOURGNIAC SAINT-MÉARD. 9 pièces, de 1793 à 1824. Mon agonie de trente-huit heures, avec port.; Conversation d'un Gobemouche, 2 part. Salmigondis, Ainsi soit-il, etc. 1 cart.

On sait que Jourgniac-Saint-Méard a échappé miraculeusement aux massacres des prisonniers, les 2 et 3 septembre 1792.

554. JUIGNÉ, archevêque de Paris, député aux États généraux. 9 pièces, dont 2 vol., de 1764 à 1823. Discours, lettres pastorales, justification, notice sur sa vie, etc. 1 cart.

555. JULIEN (de Toulouse), dép. de la Haute-Garonne à la Conv. 16 pièces, de 1793 à l'an III. Différents rapports sur les troubles de Beaucaire, sur l'arrestation de Balard, procureur syndic du départ. de la Nièvre, sur les administrations rebelles; Adresse; Réponse à ses dénonciateurs, etc.; avec JULIEN (de la Drôme). 3 pièces. 1 cart.

556. Supplément à la lettre J. 177 pièces, de 1789 à 1829. Rapports, discours, opinions et autres écrits touchant les hommes et les événements, dont plusieurs membres des Assemblées délibérantes, etc. 6 cart.

Parmi ces pièces se trouve la vie d'un nommé Jacob, paysan de la Franche-Comté, âgé de cent vingt ans. Un charlatan s'empara de ce centenaire, le fit voir de ville en ville, moyennant rétribution, et le présenta à l'Assemblée nationale, qui se leva pour saluer ce doyen du peuple français. Le charlatan l'exténua, et le fit mourir la même année.

K

557. Kellermann (le maréchal). 10 pièces, de 1793 à 1807. Exposé de sa conduite, 1793. Réponse à ses accusateurs; Fragments hist. et autres écrits sur la carrière militaire de Kellermann. 1 cart.

558. Kératry, dép. d'Ille-et-Vilaine. 16 pièces, de 1819 à 1825. Ecrits politiques de circonstance. 1 cart.

559. Kergorlay, dép. de l'Oise. 58 pièces, de 1815 à 1828. Rapports, opinions, et autres travaux législatifs. 2 cart.

560. Kersaint, dép. de Seine-et-Oise à la Conv. 25 pièces, dont 1 vol. in-fol., de 1788 à 1793. Le Rubicon; Discours sur les monuments publics, 1792, 1 vol. in-fol.; Écrits sur les institutions navales, sur les moyens de rétablir la paix aux colonies, Rapports, opinions, etc. 2 cart.

Kersaint se réjouit de la révolution, et ses premiers pas dans la

carrière politique furent en sa faveur; mais, arrivé aux excès, Kersaint recule, et montre un caractère ferme et une âme honnête. Tout naturellement cette révolution devait le dévorer.

561. KLÉBER (le général). 11 pièces, dont 2 vol. Éloges, vies diverses, histoires, pièces relatives au jugement de Soliman El-Hhaleby, assassin de Kléber, etc. 3 cart.

562. KOCH, chef de bataillon. 15 pièces, dont 3 vol., de 1791 à 1819, dont : Mémoires pour servir à l'histoire de la campagne de 1814, 3 vol., etc. 3 cart.

563. KORNMAN, magistrat à Strasbourg. 13 pièces, de 1787 à 1789. Mémoires et factums judiciaires relatifs à la femme Kornman, adultère. 1 cart.

564. Supplément à la lettre K. 27 pièces, de 1792 à 1828. Rapports, opinions, et autres écrits. 1 cart.

L

565. LABBEY DE POMPIÈRES, dép. de l'Aisne. 50 pièces, de 1814 à 1828. Rapports, discours et opinions, travaux législatifs. 2 cart.

566. LABORDE (Alex.), membre de l'Institut, dép. de la Seine. 14 pièces, de 1814 à 1828. Ecrits sur l'aristocratie représentative, sur le système de nomination aux Chambres, sur l'éducation des enfants pauvres, et autres travaux législatifs. 2 cart.

567. LA BOUILLERIE, dép. de la Sarthe. 11 pièces, de

1817 à 1822. Rapports, discours et opinions. 1 cart.

568. LABROUSTE, dép. de la Gironde au conseil des Cinq-Cents. 43 pièces, de l'an V à l'an VIII. Rapports, discours, opinions, et autres travaux législatifs. 1 cart.

569. LACAZE (le marquis de), dép. des Landes. 15 pièces, de 1792 à 1825. Rapports et opinions, travaux législatifs. 1 cart.

570. LACOMBE ST-MICHEL, dép. du Tarn à la Conv. et aux Cinq-Cents. 33 pièces, de 1792 à l'an VI. Rapports divers sur l'artillerie, sur l'île de Corse, sur les finances, et autres travaux législatifs. 1 cart.

571. LACOSTE (Jean-Bapt.), dép. du Cantal à la Conv. 13 pièces, de 1793 à l'an IV. Discours, rapports sur les opérations des armées du Rhin et Moselle; mémoires justificatifs, etc. 1 cart.

J.-B. Lacoste était d'un républicanisme austère, probe, et brave sur le champ de bataille. Il vota la mort de Louis XVI.

572. LACOSTE (Elie), dép. de la Dordogne à la Conv., et autre LACOSTE, 13 pièces, de 1792 à 1825. Divers rapports faits au nom des comités de sûreté générale et de salut public, et autres rapports faits au conseil des Cinq-Cents. 1 cart.

573. LACRETELLE aîné, dép. de Paris à l'Assemblée législative. 17 pièces, dont 4 vol., de 1788 à 1820. De l'établissement des connaissances humaines, et de l'instruction publique dans la constitution, 1791, 1 vol. Discours sur l'état actuel de la révolution, 1792, 1 vol. Du système de gouvernement pendant la session actuelle, 1797, 2 part. Sur le 18 bru-

maire, à Sieyès et à Bonaparte, an VIII. Œuvres diverses de Lacretelle, 1802, 3 vol., etc. 6 cart.

574. Lacretelle jeune (de l'Académie), frère du précédent. 16 pièces, dont 2 vol., de 1797 à 1825. Histoire de l'Assembl. constituante, 1821, 2 vol. Où faut-il s'arrêter? 1797. Réponse à Tallien, et autres opuscules politiques et littéraires. 4 cart.

575. Lacuée, dép. de Lot-et-Garonne à l'Assembl. législative et au conseil des Anciens. 84 pièces, de 1791 à l'an VII. Rapports faits au nom du comité de la guerre, discours, opinions, et autres travaux législatifs. 3 cart.

576. Lafayette (le marq. de), dép. de la noblesse d'Auvergne aux États généraux, et commandant de la garde nationale parisienne. 222 pièces, dont 7 vol., de 1778 à 1832. Le Triomphe du beau sexe, épître de M. de Lafayette à son épouse, 1778, impr. à *Boston*. Voyage en Amérique, en 1824, 1 vol. La Fayette et la révolution de 1830, 2 vol. Mémoires, histoires, vies diverses, pièces historiques, pamphlets, couplets, discours, harangues et autres écrits pour ou contre Lafayette. 13 cart.

Cette fourmilière d'écrits, que l'espace ne permet pas d'énumérer ici, nous montre Lafayette courtisan aristocratique et courtisan populaire. On le voit jour et nuit caracolant sur les places et dans les carrefours, et ne rentrant jamais sans quelque nouvelle ovation des faubourgs. Constamment en scène, M. de Lafayette, le remède de tous les maux, n'en guérit aucun. Enfin, suspect à tous les partis, et voyant l'orage s'amonceler, Lafayette quitte Paris, par prudence, et passe à l'étranger.

577. Laffitte, dép. de la Seine. 25 pièces, de 1817 à 1829. Rapports, opinions et autres écrits relatifs aux finances. 2 cart.

578. LAFONT-LADEBAT, dép. de la Gironde à l'Ass. législative. 42 pièces, de 1789 à 1813. Rapports, opinions et autres écrits relatifs aux dépenses publiques, aux monnaies, etc. 2 cart.

579. LAHARPE, littérateur (de l'Académie française). 42 pièces, dont 2 vol., de 1767 à 1821. Éloges divers, Discours académiques, Écrits sur la liberté de la presse, sur la philosophie, sur la morale politique, opuscules littéraires et autres écrits, pamphlets, etc., relatifs à Laharpe. 6 cart.

580. LAHARY (de la Gironde), membre du Tribunat. 7 pièces, de l'an IX à 1814. Opinions et discours en faveur du consulat héréditaire, et sur la liberté de la presse. 1 cart.

581. LAIGNEL, cap. de vaisseau. 16 pièces, de 1819 à 1826. Ecrits divers touchant le ministère de la marine. 1 cart.

582. LAINÉ, dép. de la Gironde, pair de France et ministre. 77 pièces, de 1813 à 1826. Rapports, discours, opinions, et autres travaux législatifs. 3 cart.

583. LAISNÉ DE VILLÉVÊQUE, député du Loiret. 45 pièces, de 1817 à 1828. Rapports, discours et opinions, travaux législatifs. 2 cart.

584. LAKANAL, dép. de l'Ariége à la Conv. et aux Cinq-Cents. 24 pièces, de 1793 à l'an IV. Rapports et autres écrits relatifs à l'instruction publique. 1 cart.

Lakanal, ex-prêtre, vicaire-général, fut tour à tour brissotin et montagnard. C'est lui qui alla dévaster le château de Chantilly, dont il envoya l'argenterie à la Convention, en écrivant : *Les plans de campagne de ce brigand illustre, appelé le grand Condé*, etc.

585. LALANDE, prêtre de l'Oratoire. 7 pièces, de 1791, sur la constitution civile du clergé. 1 cart.

586. LALLY-TOLLENDAL, dép. de la noblesse de Paris aux États généraux. 107 pièces, dont 4 vol., de 1789 à 1829. Un grand nombre d'écrits, de 1789 à 1792, en faveur de la noblesse, sur les événements journaliers, sur les opérations de l'Assembl. nationale; Lettre à ses commettants; Plaidoyer pour Louis XVI, 1 vol. Défense des émigrés, 2 vol., etc. De plus, ses travaux législatifs comme pair de France sous la Restauration. 8 cart.

Lally-Tollendal fut emprisonné à l'Abbaye. Il passait son temps, dans cette prison, à rédiger des mémoires en faveur de ses compagnons d'infortune. Plus heureux que son ami Montmorin, il échappa aux massacres de septembre.

587. LALOY, dép. de la Marne au conseil des Cinq-Cents. 24 pièces, de l'an IV à l'an X. Rapports et discours, travaux législatifs. 1 cart.

588. LAMARQUE, dép. de la Dordogne à la Conv. et aux Cinq-Cents, et LAMARQUE, général. 36 pièces, de 1791 à 1829. Différents rapports judiciaires et sur ses missions. Discours, opinions, etc. 2 cart.

589. LAMBALLE (la princesse de). 5 vol. et une brochure, de 1791 à 1814. Grand détail de la réception de madame de Lamballe à la Cour, 1791. Mémoires historiques de la princesse de Lamballe, publiés par madame *Guénard*, 1801, 4 vol. in-12, portr. Vie de madame la princesse de Lamballe, 1814, 1 vol. in-18, port. 2 cart.

590. LAMBERT, dép. de la Côte-d'Or à la Conv., et autre LAMBERT, ordonnateur de l'armée des Ardennes. 25 pièces, de 1789 à l'an II. Plan de consti-

tution républicaine. Essai sur la formation des assembl. populaires. Justification de Lambert à ses frères les sans-culottes, et autres écrits d'un troisième LAMBERT, aumônier d'un bataillon de la garde nationale. 1 cart.

591. LAMBESC (Ch. de Lorraine, prince de). 17 pièces, de 1789-90. La Semaine mémorable, le Sabreur des Tuileries, les Chevaux au manége; son procès, et autres écrits, pamphlets, etc., relatifs à l'émeute de juillet 1789, réprimée aux Tuileries par le prince de Lambesc. 1 cart.

592. LAMBRECHTS, sénateur. 3 pièces, de 1815 à 1818. Principes politiques, etc. 1 cart.

593. LAMENNAIS (l'abbé). 25 pièces, dont 4 vol., de 1820 à 1829. Politiques, religieuses; polémique, et critique des ouvrages de Lamennais, etc. 6 cart.

594. LAMETH (Alex.), dép. de la noblesse de Péronne aux États généraux. 38 pièces, dont 2 vol., de 1789 à 1828. Motions, lettres, pamphlets, polémique, discours, rapports, et autres écrits, en grande partie relatifs à l'armée. Histoire de l'Assembl. constituante, 1829, 2 vol. in-8. Ensemble, 4 cart.

595. LAMETH (Charles et Théodore), dép. aux États généraux. 39 pièces, de 1789 à 1796. Écrits sur les événements de circonstance, Dénonciations, polémique, pamphlets, Prise des Annonciades; suite d'écrits plaisants sur la visite que fit Ch. Lameth à ce couvent, et autres pièces de Th. Lameth, sur l'artillerie. 2 cart.

Les trois Lameth, protégés et comblés de bienfaits par Marie-Antoinette, firent, avec Lafayette, la guerre de l'indépendance de l'Amérique. A leur retour, ils embrassèrent la cause de la Révolu-

tion, se tournèrent contre la Cour, et portèrent des coups mortels à la royauté. Les Lameth découvrirent l'abîme; mais, tout-puissants pour renverser, ils furent sans moyens pour combattre l'anarchie. Ils passèrent à l'étranger.

596. LAMOIGNON DE MALESHERBES, conseiller à la cour des Aides, et ministre de l'intérieur sous Louis XVI. 25 pièces, dont 2 vol., de 1790 à 1821. Écrits sur l'économie rurale, sur la liberté de la presse, Vies, notices, éloges, etc. 3 cart.

On rencontre peu de caractères, dans l'histoire de la Révolution, comme celui de Malesherbes. Louis XVI emprisonné et près d'être jugé, Malesherbes demande à le défendre, comme témoignage de dévouement pour ce monarque. *Appelé deux fois*, dit-il, *au Conseil du roi, au temps où cette fonction était ambitionnée de tout le monde, je dois au roi le même service au temps du danger.* Il fut introduit, et prit les conseils du roi. C'est encore Malesherbes qui alla au Temple annoncer le décret de mort. Louis XVI lui tendit les bras, en lui disant : *Nous nous reverrons dans un monde meilleur.* Ce vénérable vieillard ne tarda pas, en effet, à rejoindre son roi. La fille chérie de Malesherbes fut arrachée de ses bras et conduite en prison; elle demanda comme une grâce de partager le sort de son père; on la lui accorda; arrêté et condamné, Malesherbes fut exécuté avec sa fille et sa petite-fille.

597. LAMOIGNON, président à mortier au parlement de Paris. 8 pièces, de 1789. Discours, lettres, épîtres, testament, procès-verbal des États généraux tenus aux Enfers, dialogues; les mânes de madame la présidente Mairat, etc. 1 cart.

598. LA MOTTE (madame la comtesse Valois de). 18 pièces, dont 2 vol., de 1785 à 1790, savoir : Histoire véritable de Jeanne Saint-Remy, ou les Aventures de la comtesse Valois de La Motte, 1786; Histoire du collier, ou Mémoire de la dame comtesse de La Motte contre le card. de Rohan, 1785, in-12; Mémoires justificatifs de la comtesse Valois

de La Motte, écrits par elle-même, *Londres*, 1789, 2 part. avec fig. Observations sur le premier mémoire, 1786. Mémoire hist. sur les intrigues de la cour, et de ce qui s'est passé entre la reine, le comte d'Artois, le cardinal de Rohan, madame de Polignac, madame de La Motte, etc., 75 pag. La Reine dévoilée, ou supplément au mémoire de madame La Motte, 1789, 144 pag. Conférence entre madame de Polignac et madame de La Motte. Relation exacte de tout ce qui s'est passé à l'arrivée de madame de La Motte à Paris, l'achat du fameux collier, ses liaisons avec le cardinal de Rohan, la Reine et madame de Polignac, 1790, 75 pag. Adresse de madame de La Motte à l'Ass. nationale. Le capitaine Tempête à Jeanne de La Motte. Lettre de la comtesse Valois de La Motte à la Reine. Grande conversation de la mère de Dieu avec ses complices (dialogue entre madame de La Motte et d'autres personnages). Conversation entre M. de Calonne et madame de La Motte. Madame de La Motte aux Français. etc. 2 cart.

La vie de madame de La Motte a été écrite par Choderlos de Laclos, et sous l'influence du duc d'Orléans. Cet ouvrage, destiné à ruiner la réputation de la reine, fut imprimé aux environs de Paris. La surveillance active exercée aux barrières avait empêché ce livre d'entrer dans la capitale, et le but n'était point atteint. Un jour de grande chasse du duc d'Orléans, on chargea l'édition tout entière dans les fourgons du prince, lesquels entrèrent avec le privilége dû à son rang. Ainsi fut servi le gibier destiné à Marie-Antoinette.

599. Vie de Jeanne Saint-Remy de Valois, ci-devant comtesse de La Motte, contenant un récit détaillé des événements auxquels cette dame a eu part, et qui ont contribué à l'élever à la dignité de confi-

dente et favorite de la reine de France, l'an Ier de la république, 2 vol. in-8, br. 2 cart.

600. Vie et aventures de la comtesse Valois de La Motte, écrites par elle-même. *Londres*, 1793, 2 parties en 1 vol. br. avec 3 grav. : le portr. de madame de La Motte, celui de Marie-Antoinette et la Bosquet. 1 cart.

Édition de ses Mémoires justificatifs, arrangée et augmentée de quelques pièces scandaleuses. Les gravures sont présentées à un point de vue plus piquant qu'à l'édition ordinaire.

601. LAMOURETTE, né dans le Pas-de-Calais, évêque constitutionnel et dép. de Lyon à la Législative. 7 pièces, de 1790 à 1792. Discours sur les biens du clergé, etc.—LEMAITRE. 7 pièces, de 1790 à l'an IV. Correspondance saisie chez Lemaître, etc.; ensemble 14 pièces. 1 cart.

602. LANGLOYS. 4 pièces, de 1795 à l'an VII. Qu'est-ce qu'une Convention nationale? 1795. Des gouvernements qui ne conviennent pas à la France, 1795. De la souveraineté, an V, etc. 1 cart.

603. LANJUINAIS, dép. de Rennes aux États généraux, et d'Ille-et-Vilaine à la Conv. 113 pièces, dont 5 vol., de 1789 à 1826. Rapports, discours, opinions, sur les biens ecclésiastiques, etc.; opuscules politiques, travaux législatifs à la Chambre des pairs; ses Œuvres réunies en 4 vol. in-8; ensemble, 11 cart.

D'abord ami de la Révolution, Lanjuinais vit de bonne heure les excès où elle devait tomber. Dès ce moment, il dénonça Robespierre, attaqua avec courage, et au péril de sa tête, l'acte d'accusation contre Louis XVI. *Je ne vois que des ennemis déclarés du roi, tout à la fois accusateurs, témoins, jurés et juges, pour des crimes que vous avez commis vous-mêmes.* Mis enfin en arrestation, il parvint à se soustraire à ses juges.

604. LANNES, duc de Montebello, maréchal de l'Empire. Vie militaire, 1809, 1 vol. 1 cart.

605. LANTHÉNAS, dép. de Rhône-et-Loire à la Conv. 25 pièces, dont 3 vol., de 1792 à l'an VI. Écrits sur l'instruction publique; la Morale républicaine; Devoirs, principes et morale des hommes; Motifs de faire du 10 août un jubilé fraternel; Religion civile proposée aux républiques, an VI, 1 vol. Inconvénient du droit d'aînesse, 1 vol. Bases fondamentales de l'instruction publique, an III, 1 vol., etc. 4 cart.

606. LASALLE, général. 8 pièces, de 1789 à 1793. Divers mémoires justificatifs. Vie militaire, etc. — LAVOISIER, célèbre chimiste. 6 pièces, de 1789 à l'an IV. Écrits sur la dette publique et opuscules scientifiques. Ensemble, 14 pièces. 1 cart.

Lavoisier, fermier général, et le plus savant chimiste de l'Europe, fut accusé d'avoir falsifié le tabac. Arrêté et condamné, après sa sentence de mort, il demanda *quinze jours pour terminer des expériences qui pouvaient avoir un grand résultat pour la science.* Coffinhal, alors président du tribunal, lui répondit : *que la République n'avait pas besoin de savants, et que la justice devait avoir son cours.*

607. LASOURCE, dép. du Tarn à la Conv. 11 pièces, de 1791 à 1793. Rapports, discours et opinions.— LASSÉ, dép. de la Charente au conseil des Anciens, 14 pièces, de l'an VI et VII. Rapports et opinions; ensemble, 23 pièces. 1 cart.

608. LASTOURS (de), dép. du Tarn. 20 pièces, de 1817 à 1825. Discours, opinions et rapports sur l'économie politique et financière. 1 cart.

609. LATUDE, prisonnier de la Bastille, 16 pièces, dont 2 vol., de 1787 à l'an VIII. Histoire d'une

détention de 39 ans, 1789. Divers mémoires sur sa détention, dont un adressé à madame de Pompadour, 1789. Ses mémoires, 1793, 2 vol., portr.; et autres écrits sur la Bastille. 3 cart.

610. Lauraguais, publiciste fécond. 23 pièces, dont 1 vol., de 1773 à 1802. Écrits sur les finances, sur les États généraux, sur le gouvernement révolutionnaire, et opuscules littéraires. 3 cart.

611. Laurentie, publiciste. 5 pièces, dont 2 vol., de 1819 à 1828. De l'Éloquence politique et de son influence, 1819, 1 vol. De la justice au dix-neuvième siècle. Considérations sur les constitutions démocratiques. De la persécution de l'Église, etc. 2 cart.

612. Laussat, dép. des Basses-Pyrénées au conseil des Anciens. 47 pièces, de l'an V à l'an X. Rapports, discours, opinions, et autres travaux législatifs. 2 cart.

613. Lavallée (Joseph). Histoire des inquisitions religieuses d'Italie, d'Espagne et de Portugal, depuis leur origine, 1809, 2 vol. in-8, fig. 2 cart.

614. Lavaux (Charles), publiciste. 21 pièces, dont 3 vol., de 1792 à l'an VI. Discours prononcés aux Jacobins, Journal d'instruction civique et politique, publié à Strasbourg, 1793, 1er cahier. Histoire des premiers peuples libres, an VI, 3 vol. in-8, etc. 2 cart.

615. Lavaux, dép. de Saint-Domingue au conseil des Anciens. 18 pièces, de l'an V à l'an VII. Compte rendu, discours, rapports, opinions, relatifs aux intérêts de Saint-Domingue, et autres colonies d'Amérique. 1 cart.

616. LAVICOMTERIE, dép. de Paris à la Conv. 9 pièces, dont 3 vol., de 1789 à 1792. Du Peuple et des rois, 1790, 1 vol. Les Droits du peuple à l'Assemblée nationale, 1791, 1 vol. La République sans impôts, 1792, 1 vol. Crimes des rois de France, 1792, 1 vol., etc. 3 cart.

Lavicomterie, écrivain révolutionnaire, de l'école de l'athéisme, sans foi et sans loi, a dit: *L'idée d'un Dieu vengeur est absurde, la race humaine est éternelle...* Dans une séance des Jacobins, il fut chargé de rechercher les crimes des rois et des reines, et de les publier. Dénoncé, arrêté, il fut amnistié.

617. LAW, contrôleur général des finances sous la Régence. Ses OEuvres, contenant les principes sur le numéraire, le commerce, le crédit et les banques, 1790, 1 vol. in-8. 1 cart.

618. LEBON (Joseph), dép. du Pas-de-Calais à la Conv. 70 pièces, dont 3 vol., de 1793 à 1795. Abus de l'autorité commis dans les arrestations multipliées qui ont eu lieu à Arras; Rapport de Barrère au nom du comité de Salut public, sur les opérations de J. Lebon dans le Pas-de-Calais; les Habitants d'Arras à tous les Français et à la Convention; les Républicains d'Arras à la Convention; la Commune d'Arras à la Convention; les Angoisses de la mort, ou Idées des horreurs des prisons d'Arras; Atrocités commises envers les citoyennes d'Arras, avec gr.; Cris des habitants de Béthune et de ses environs, opprimés par Lebon, 1 vol. Coup d'œil sur les massacres du district de Saint-Pol; les Crimes de J. Lebon et de ses agents; le Dernier coup porté aux hommes de sang; le Dernier gémissement de l'humanité à la Convention; le Dernier gémissement de l'humanité contre J. Lebon; Amis et patriotes sacrifiés; Développement des formes acer-

bes; Machinations employées par Lebon; Exécution par le trib. révolutionn. d'Arras du projet annoncé par Lebon; Victimes du système de sang; Encore un crime; Persécutions du tribunal révolut. d'Arras; Imprimeur trad. au tribunal révolut. d'Arras; le Tribunal révolut. de Cambray, exécuteur des vengeances personnelles de J. Lebon; Mémoire justif. pour Ansart, de Saint-Pol; Mauvaise application de la peine de mort; Prévarication des juges du tribunal révolut. d'Arras; Vengeance de J. Lebon; Violation de toutes les formes voulues par les lois; Accusateur public, juges et jurés du tribunal révolut. d'Arras, imposteurs et prévaricateurs; les Secrets de J. Lebon; Première et deuxième censures, 2 part., dont 1 fort vol. Mon *nec plus ultrà*, ou le dernier coup de massue; Toi et moi, ou le dernier coup de massue; Soufflet à l'imposture; Confession générale de J. Lebon; Satan, ou J. Lebon bombardé; le Fléau des dilapidateurs, 1 vol. La lanterne magique de J. Lebon. Lettres confidentielles de J. Lebon, écrites pendant ses missions à Arras et Cambray. Rapport fait à la Convention par Quirot, pour examiner la conduite de Lebon, avec portr. Procès de J. Lebon. Interrogatoire, impr. à Amiens, 56 pag. Deuxième interrogatoire, débats du procès, 65 pag. Lettres justificatives de J. Lebon, 13 numéros et suppl. Procès de J. Lebon, *Amiens*, *s. d.*, 2 vol. in-8, br. en un. Lettres de J. Lebon, publiées par son fils, 1845, 1 vol., etc. 6 cart., dont 1 in-4°.

Les nombreux et intéressants documents cités ci-dessus, et ceux que l'espace ne permet pas d'énumérer ici, pourront donner des éclaircissements sur la conduite de J. Lebon dans le Pas-de-Ca-

lais. La Convention et son proconsul ont à rendre compte à l'histoire des flots de sang versés inutilement, et des cruautés exercées à Arras. Lebon a protesté jusqu'au dernier soupir, et la Convention, qui lui a donné des ordres, l'a pourtant accusé, puisqu'elle l'a envoyé au tribunal révolutionnaire.

619. LEBRETON, dép. d'Ille-et-Vilaine à la Conv. et au conseil des Anciens. 20 pièces, de 1791 à l'an X. Opinions et rapports sur l'administration des postes, etc. 1 cart.

620. LEBRUN, dép. de Dourdan aux États généraux et au conseil des Anciens. 50 pièces, dont 2 vol., de 1789 à 1829. La voix du citoyen, 1789. Divers rapports sur les finances. Choix de ses écrits politiques et législatifs, 1829, 1 vol. Ses mémoires, 1 vol., etc. 4 cart.

Lebrun, homme sage et éclairé, fut appelé à la haute dignité de troisième consul, et plus tard nommé duc; il signa la rentrée de la maison de Bourbon en 1814, et fut fait pair de France. Après le 20 mars 1815, il alla au-devant de Napoléon. Aux Cent-jours se termine sa carrière politique.

621. LEBRUN (de Grenoble). Portefeuille politique d'un ex-employé au ministère de la police, ou Essai sur l'instruction publique, 1802, 1 vol. in-8. 1 cart.

622. LECARPENTIER, dép. de la Manche à la Conv. 13 pièces, de 1793 à l'an III. Précis du proconsulat exercé par Lecarpentier dans la commune de Port-Malo. Rapport de Lecarpentier sur sa mission dans le départ. de la Manche et départements environnants, et autres rapports et discours. 1 cart.

Lecarpentier, huissier à Valognes, exerça son despotisme sur les nobles et sur les prêtres. *A votre exemple*, écrivait-il au comité de Salut public *j'ai appesanti le poids de la justice nationale, je n'ai fait grâce à personne*. Dénoncé enfin, il put cependant gagner du temps et sauver sa vie.

623. Leclerc, dép. de Maine-et-Loire à la Conv. 21 pièces, de 1792 à l'an VII. Rapports et discours sur l'instruction publique, sur les bases d'une nouvelle religion, et matières législatives. 1 cart.

Leclerc voulut, *non pas réformer Dieu, mais changer ses attributions, et lui faire une législation à laquelle il devait se soumettre.*

624. Leclerc de Beaulieu, dép. de la Mayenne. 23 pièces, de 1816 à 1826. Opinions, travaux législatifs. 1 cart.

625. Lecointre (Laurent), dép. de Seine-et-Oise à la première législature et à la Conv. 66 pièces, de 1789 à l'an III. Différents écrits touchant la municipalité et la milice de Versailles. Divers rapports, polémiques; attaques et réponses; ses démêlés avec l'ancien comité de Salut public, pamphlets, etc. 3 cart.

Lecointre, marchand de toile à Versailles, fut nommé commandant de la garde nationale; il contribua aux événements des 5 et 6 octobre. Ses nombreux écrits font voir en lui un homme méprisable, méchant et turbulent, ayant besoin de parler et surtout de dénoncer. Acharné contre les membres de l'ancien comité de Salut public, les dénonçant aujourd'hui et les protégeant demain. Dénoncé à son tour, et arrêté, il fut amnistié.

626. Lecointre-Puyraveau, dép. des Deux-Sèvres à la Conv. et aux Cinq-Cents. 29 pièces, de 1791 à l'an VIII. Opinions contre les prêtres insermentés; rapports, discours et autres travaux législatifs. 1 cart.

627. Lecouteulx de Canteleu, dép. de Rouen aux États généraux, et de la Seine au conseil des Anciens. 58 pièces, de 1789 à 1816. Rapports, discours, opinions sur les finances, les impôts, les banques, le commerce, les douanes, etc. 3 cart.

628. Ledanois, dép. de l'Eure au conseil des Anciens. 10 pièces, de l'an IV à 1813. Rapports et discours sur l'économie politique et financière. 1 cart.

629. Lefebvre-Cayet, dép. au conseil des Anciens. 17 pièces, de l'an VI et l'an VII. Discours et opinions, travaux législatifs. 1 cart.

630. Lefebvre (Édouard), dép. de la Seine. 4 pièces et 1 vol., de l'an VI à 1829. Considérations politiques sur la France, constituée en république, an VI, 1 vol., etc. 1 cart.

631. Lefevre (Divers). 13 pièces, de 1789 à 1814. Commentaires divers sur les événements journaliers; rapports, opinions et discours. 1 cart.

632. Leffiot, dép. de la Nièvre à la Conv. 3 pièces, de l'an III. Comptes rendus de ses missions dans le Cher et dans la Nièvre. — Leborgne, dép. aux Cinq-Cents. 12 pièces, de 1792 à l'an VIII. Ensemble, 15 pièces. 1 cart.

633. Legier, dép. du Loiret au conseil des Cinq-Cents. 23 pièces, de l'an VI à l'an IX. Rapports, opinions et autres travaux législatifs. 1 cart.

634. Legrand, dép. de l'Indre au conseil des Anciens. 19 pièces, de 1791 à l'an VII. Rapports et opinions, travaux législatifs. 1 cart.

635. Legros, adjudant général. 5 pièces, de l'an III à l'an IX. Mes rêves dans mon exil, ou Coup d'œil politique et militaire sur la Vendée, an III; et autres écrits sur l'administration de l'armée. 1 cart.

636. Lemercier, dép. de la Charente-Inférieure au conseil des Anciens. 31 pièces, de l'an VI à l'an VIII.

Rapports, discours et opinions, travaux législatifs. 1 cart.

637. LEMERCIER (le comte), pair de France. 17 pièces, de 1812 à 1829. Discours et opinions sur des projets de lois, etc. 1 cart.

638. LÉMÉRER, dép. d'Ille-et-Vilaine au conseil des Cinq-Cents. 8 pièces, de 1791 à 1798. Discours sur les émigrés, sur l'amnistie, sur la liberté de la presse, etc. 1 cart.

639. LEMOINE. Les Français justifiés du reproche de légèreté, 1815, 1 vol. in-8. 1 cart.

640. LEMONTEY, dép. de Rhône-et-Loire à la Législative. 10 pièces, de 1790 à 1821. Écrits sur l'élection des juges, sur des mesures à prendre pour obtenir la tranquillité, etc. 1 cart.

641. LENORMAND (Mlle), célèbre cartomancière. 12 pièces, dont 4 vol., de 1814 à 1833. Les souvenirs prophétiques d'une sibylle, 1814, 1 vol., fig.; les oracles sibyllins, 1817; la Sibylle au tombeau de Louis XVI, 1816; Souvenirs de la Belgique, 100 jours d'infortune, 1822, 1 vol.; la Sibylle au congrès d'Aix, 1819, 1 vol.; le Petit Homme rouge; Manifeste des dieux sur les affaires de France, etc. 5 cart.

642. LÉON DE SAINT-MARCEL. De la Monarchie avec la charte, 1816, 3 part. 1 cart.

643. LEPELLETIER DE SAINT-FARGEAU (Louis-Michel), dép. aux États généraux, et de l'Yonne à la Conv. 20 pièces et 1 vol., de 1793, dont : de l'Abrogation de la peine de mort; Sa vie, avec portr.; Oraisons funèbres, Éloges, Discours prononcés dans un grand nombre de sections, sur la mort de Lepelle-

tier; fêtes civiques pour l'inauguration de son buste au Panthéon, poésies, etc.; et ses œuvres publiées à Bruxelles, en 1826, 1 vol. 2 cart.

Lepelletier était issu d'une famille parlementaire distinguée. La philosophie et le patriotisme toujours croissant le jetèrent dans les excès de la révolution. L'abolition de la peine de mort avait été le rêve de sa vie ; entraîné par le duc d'Orléans, Lepelletier détermina vingt-cinq de ses amis à voter la mort de Louis XVI, ce qui décida la majorité. Il fut assassiné au Palais-Royal, le 20 janvier 1793.

644. LEPELLETIER DE SAINT-FARGEAU (Félix), membre de la chambre des représentants. 14 pièces, de l'an II à 1815. Discours prononcés aux Jacobins. Plan d'éducation nationale, écrits de circonstances, etc. 1 cart.

645. LEPELETIER D'AUNAY, dép. de Seine-et-Oise. 9 pièces, de 1828 à 1838. Rapports et autres travaux législatifs. 1 cart.

646. LÉQUINIO, dép. du Morbihan à la Législative et à la Conv. 28 pièces, dont 3 vol., de 1789 à 1796. La voix du patriotisme, 1789. École des laboureurs, Élixir du régime féodal, Écrits sur les domaines congéables, sur l'éducation publique, sur les fêtes nationales, les préjugés détruits, 1793, 1 vol. Guerre de la Vendée et des chouans, 1 vol. Philosophie du peuple, 1 vol., etc. 3 cart.

Léquinio, révolutionnaire et athée, fut envoyé dans quelques départements pour les *régénérer*. Effectivement, à Rochefort, il déclara la guerre au curé, fit appeler son église *le temple de la Vérité*, et choisit tous les jours, pour convive à sa table, un *guillotineur* de la ville. Décrété d'accusation, pour cruautés, rapines, et pour avoir *mangé avec le bourreau*, Léquinio fut compris dans l'amnistie de 1796.

647. LESSART, ministre de l'intérieur. 11 pièces, de

1789 à l'an II. Discours, rapports, etc. — Luminais, dép. aux Cinq-Cents. 15 pièces, de l'an IV à l'an VII. Rapports, etc. Ensemble, 26 pièces. 1 cart.

648. Le Scène Desmaisons, commissaire civil dans le Comtat-Venaissin. 5 pièces, de 1786 à 1792. Écrits sur les travaux publics, comptes rendus sur sa médiation dans les États d'Avignon, etc. 1 cart.

649. Leseigneur, dép. de la Seine-Inférieure. 13 pièces, de 1820 à 1823. Opinions sur la marine. 1 cart.

650. Leroux du Chatelet, dép. du Pas-de-Calais. 14 pièces, de 1816 à 1827. Opinions sur les budgets. 1 cart.

651. Lesurques, né à Douai. 18 pièces, dont 3 vol. Mémoires, suppliques, rapports et autres écrits sur la condamnation et l'exécution de Lesurques. 2 cart.

Par une fatale ressemblance, le tribunal de l'an IV condamna à mort Lesurques, comme assassin du courrier de la malle de Lyon. L'innocence a été reconnue.

652. Letourneur, dép. de la Manche à la Conv., et Letourneur, dép. au conseil des Anciens par le départ. de la Loire-Inférieure. 30 pièces, de 1792 à l'an VIII. Rapports, discours et opinions, travaux législatifs. 1 cart.

653. Leuliette, publiciste. 3 pièces, dont 1 vol., de l'an V à 1804. Les émigrés justifiés, discours sur l'influence de la réforme, etc. 1 cart.

654. Levasseur (de la Sarthe), Levasseur (de la Loire-Inférieure), et Levasseur (de la Meurthe), tous les trois dép. à la Conv. 13 pièces, de 1792-93. Comptes rendus de différentes missions dans la Moselle, à l'Ile-Bourbon, à Cayenne, etc. 1 cart.

655. Lévis (le duc de), pair de France. 39 pièces, dont 2 vol., de 1790 à 1825. Écrits sur les assignats, les finances, et autres travaux législatifs. 3 cart.

656. Lezay-Marnézia, dép. de Besançon aux États gén. 17 pièces, de l'an III à 1819. Qu'est-ce que la Constitution de 93? an III. Qu'est-ce que la Constitution de 95? de la Faiblesse d'un gouvernement qui commence, an IV; des Causes de la révolution et de ses résultats, 1797, etc., et 2 pièces de son fils. 1 cart.

657. Lindet (Robert), dép. de l'Eure à la Conv. 22 pièces, de 1792 à l'an VI. Attentats et crimes du dernier roi. Rapport qui a précédé l'acte énonciatif des crimes de Louis-Capet; Rapport sur la situation de la république; Discours sur la dénonciation de l'ancien comité de Salut public. Tableau de la Convention nationale, etc. 1 cart.

658. Linguet, avocat. 63 pièces, ou vol., de 1764 à 1791. Essai philosophique sur le monachisme, 1765, 1 vol. Recueil de mémoires et plaidoyers, 1 vol. Observations sur l'hist. de la Bastille; Notice sur la la vie et les ouvrages de Linguet; Différents mémoires sur la Bastille et sur le château de Vincennes; Écrits sur Voltaire, sur le commerce des blés, sur l'Angleterre, sur M. de Vergenne, sur l'impôt et la dette publique, etc. 12 cart.

Linguet, né à Reims, homme remuant et écrivain fécond, fut rayé du tableau des avocats, et s'en vengea par des écrits mordants. Il fut plusieurs fois forcé de quitter la France. Rentré enfin, et ne pouvant rester tranquille, Linguet fut arrêté de nouveau et envoyé à la guillotine.

659. Lombard (de Langres), publiciste. L'athée, ou l'homme entre le vice et la vertu, 1818; Souvenirs, ou recueil de faits particuliers, et anecdotes se-

crètes pour servir à l'hist. de la révolution, 1819, 1 vol. Mémoires pour servir à l'histoire de la révolution, 1823. 2 vol. in-8. 3 cart.

660. Loménie de Brienne, archevêque de Sens. 18 pièces, de 1788 à 1793. Mandements, brefs du pape, et pamphlets piquants. 1 cart.

661. Loiseau, dép. d'Eure-et-Loir à la Conv., et Loyseau, journaliste. 19 pièces, dont 1 vol., de 1790 à 1793. Écrits sur le serment des fonctionnaires, avis aux sections sur la circulation du numéraire, sur l'agiotage, etc. 1 cart.

662. Loisel, dép. de l'Aisne à la Conv., et Loisel, dép. d'Ille-et-Vilaine au conseil des Anciens. 23 pièces, de 1792 à l'an VI; huit rapports sur la fabrication des monnaies et des assignats, et autres rapports sur différentes matières législatives. 1 cart.

663. Louis XVI, roi de France, guillotiné le 21 janvier 1793.

1° Discours, lettres, proclamations, adresses, et écrits historiques divers, de 1769 à 1816, 475 pièces. 18 cart.

2° Sacre et couronnement, 1775, 1 vol. gr. in-8, fig. br. 1 cart.

3° 5 et 6 octobre 1789. 19 pièces, dont 5 vol. Conduite de Mounier, Journées des 5 et 6 octobre; Procédure criminelle; Rapport de Chabroud; Forfaits des 5 et 6 octobre, 2 vol. Appel à l'opinion, par Mounier, 1 vol., etc. 6 cart.

4° Journées des 28 février et 18 avril 1791. 23 pièces. 1 cart.

5° Départ, le 20 juin 1791; Arrestation à Varennes, et retour du roi à Paris. 112 pièces, dont 4 vol. 7 cart.

Histoire du départ, 1791, 1 vol. Relation de la fuite du roi et de sa famille, par Benbenet, 1844, 1 vol., fac-simile. Relation du départ, par *le duc de Choiseul*, 1 vol. Relations diverses du voyage, par *le baron de Goguelat*, 1 vol.; *le comte de Moustier*, *le comte Valory*. Mémoires sur l'affaire de Varennes, par *le marquis de Bouillé* (*comte Louis*), 1 vol. Les otages de Louis XVI; Délibérations de l'Assemblée législative, et autres écrits.

6° 20 juin 1792. 72 pièces. 3 cart.

Proclamation du roi, et recueil de pièces sur les événements du 20 juin, 1 vol. in-4. Compte rendu par le maire, et procès-verbaux dressés par les officiers municipaux, sur les événements du 20 juin 1792, 1 vol. in-4. Adresses et pièces diverses sur cette journée.

7° Journée du 10 août 1792. 140 pièces, dont 3 vol. 8 cart. La journée du 10 août 1792, avec des réflexions, par *Regnaud*, 1795. 6 parties en 1 vol. Histoire de la révolution du 10 août 1792, par *Peltier*, 1793, 2 vol. in-8. Récit de la conduite des gardes suisses, 1819, in-4, fig. Recueil de pièces relatives au monument de Lucerne, 1821, in-4; Détails particuliers sur la journée du 10 août, 1822, 1 vol. Liste des citoyens envoyés à Paris, à l'anniversaire de la fête du 10 août 1793, 1 vol. Liste des personnes des deux sexes arrêtées et détenues dans les prisons de Paris, tant pour crimes de conspiration que pour vols aux Tuileries, et autres pièces relatives à cette journée.

8° Louis XVI au Temple. 51 pièces, dont 7 vol. 6 cart. Journal de Cléry, *Londres*, 1798, 1 vol.

gr. Histoire de la captivité de Louis XVI et de la famille royale au Temple et à la Conciergerie, 1817, 1 vol. fac-simile. Mémoires particuliers sur la captivité de la famille royale, 1817. Six journées passées au Temple, 1820. Quelques souvenirs, ou notes fidèles sur mon service au Temple, 1817; Mon témoignage sur la détention de Louis XVI et de la famille royale au Temple, par *Goret*, 1825. Tableau des malheurs et de la mort des prisonniers du Temple, 1816. Les prisonniers du Temple, par *Regnaud-Warin*. 1800, 3 vol. in-18, gr.; Recherches hist. sur le Temple, 1809, 1 vol. gr.; Pamphlets injurieux, etc. Les cris du malheureux Louis, 2 n^os^. L'agonie de Louis et ses aveux; Bouquet des braves sans-culottes à Louis XVI; le Carême du Temple; Vengeance nationale; Le ménage royal sens dessus dessous; Mort du Véto, Confession de M. Véto; Dernières paroles de Louis Capet; Grande arrivée de Nostradamus à Paris; Amende honorable de Louis; Reproches des enfants ci-devant royaux à leurs père et mère sur l'abolition de la royauté; le Procès de Louis XVI, mis au cachot pour ses forfaits; Louis XVI, prisonnier au Temple, à Marie-Antoinette, etc.

9° Conspirations, dénonciations et trahisons. 19 pièces. 1 cart.

10° Procès, pièces à l'appui, armoire de fer, 4 vol. 4 cart. Opinions des conventionnels, édit. originale, 400 pièces, 9 cart. Collection complète des opinions, discours et mémoires des membres de la Convention, an III, 9 cart.

11° Défenses, plaidoyers, mémoires just. 71 pièces, dont 6 vol. 8 cart.

Divers plaidoyers, officiels et officieux : Desèze, Lally-Tollendal et autres. Collection des meilleurs ouvrages qui ont été publiés pour la défense de Louis XVI, par Dugour, 1796, 2 vol. 2 cart.

Louis XVI et ses défenseurs, 2 vol.; Divers mémoires justificatifs, etc.

12° Appels nominaux, listes et tableaux des votes, 9 pièces. 2 cart.

13° Procès et écrits divers. 80 pièces, dont 15 vol. Réflexions, adresses, etc. Histoire impartiale du procès de Louis XVI, par Jauffret, 1792, 8 vol. Histoire du procès de Louis XVI, par Cordier, 1793, 1 vol.; Procès de Louis XVI, 1798, 2 vol. in-8, fig.; Procès des Bourbons; Louis XVI et Marie-Antoinette, an V, 3 vol. in-18; Divers appels au peuple, etc. 17 cart.

14° 21 Janvier 1793. Derniers moments, mort. 92 pièces. Agonie et mort héroïque de Louis XVI. Le cri du peuple sur la mort de Louis Capet. J'attends la tête de l'assassin Louis XVI, gr. représent. la guillotine. Décret définitif qui condamne Louis Capet, le traître et le parricide, grav. représ. la guillotine. La tête royale dans le sac. Les crimes prétendus de la Convention sur le jugement de Louis Capet. Passeport accordé à notre dévoué Simon Bargée, prince des apôtres, pour se rendre en enfer. Descente de Louis Capet aux enfers. Arrivée de Louis XVI aux Champs-Elysées. Qu'est-ce qu'un roi? Réflexions sur la fête du 21 janvier. Divers procès-verbaux; la France en deuil; hymnes, etc. 4 cart.

15° Pamphlets satiriques et violents, de 1789 à 1793. 170 pièces, dont : Crimes envers le roi et envers la nation; Louis XIV au manége; Actes de contrition

des gardes du corps, avec une caricature; Figaro roi, Domine salvum; Pange lingua; Pange lingua, complainte démocratico-royale, gr.; Veni Creator, Spiritus. Description de la ménagerie royale; Vente nationale de la ménagerie royale, et de tous les animaux et bêtes féroces; les Tigres couronnés; Désespoir du traître Capet; Désespoir du traître Capet, gardien du Temple; apparition de la guillotine dans son appartement; le Carnaval républicain; Législateurs, vous êtes des Jean-f....; Sentiment du républicain Moustache sur la personne de Capet; le roi Soliveau et sa femme Antoinette; Bouquet présenté à Capet par Moustache; Bouquet qui a été présenté à Marie-Antoinette, par un sans-culotte; Guillotinez-moi ce Jean-f... de Louis XVI, et cette put... de Marie-Antoinette; la Semaine sainte; Confession de Louis XVI au pape; Confession générale de Louis XVI; les Pâques de Louis XVI; Arrêt de mort rendu par le monarque des enfers; les Ténèbres de la Cour; la Passion de 1790, gr.; la Passion et la mort de Louis XVI, gr.; Mort et résurrection de Louis XVI; Résurrection de Louis XVI et les pâques du diable; l'Ascension de Louis XVI, gr., etc. 8 cart.

16° Éloges funèbres. 38 pièces, dont 2 vol. 6 cart.

17° Expiation, martyre, tombeau, etc. 49 pièces, dont 5 vol. 6 cart.

18° Vies politiques et privées, et histoires pour ou contre Louis XVI. 24 pièces, dont 15 vol. in-8 et in-18. 11 cart.

19° Documents historiques pour servir à l'histoire de Louis XVI et de son règne, 21 vol. in-8, dont : Sagesse de Louis XVI, 1775, 2 vol., fig. La

vérité rendue sensible à Louis XVI, 1782, 2 vol.; Histoire du dernier règne de la monarchie, la chute des Bourbons, *Hambourg, s. d.*, 2 vol. fig.; Siècle de Louis XVI, par Regnault, *Bar-le-Duc*, l'an II de la liberté, tome I (et seul paru); le Réveil de Louis XVI, 1792, 1 vol.; Condamnation du serment de haine à la royauté, 1 vol.; Maximes et pensées de Louis XVI et de Marie-Antoinette, 1802, 1 vol.; Louis XVI et ses vertus, par Proyart, 1808, 5 vol. rel.; Dernières années du règne de Louis XVI, par Hue, 1 vol. 1814; Actes du martyre de Louis XVI, 1837, 1 vol.; Louis XVI, par M. de Falloux, 1840, 1 vol. gr. in-8, etc. 15 cart.

20° Correspondances et œuvres. 8 pièces, dont 3 vol. Correspondance politique, confidentielle, inédite de Louis XVI avec ses frères et plusieurs personnages illustres, 1803, 2 vol.; Louis XVI peint par lui-même, ou correspondance et autres écrits de ce monarque, 1817, 1 vol.; Lettres attribuées à Louis XVI; de l'Authenticité des lettres de Louis XVI; Richard III, doutes sur les crimes qui lui sont imputés, trad. par Louis XVI, 1800, 1 vol.; Études du Télémaque, imprimées en 1766, par le Dauphin (Louis XVI), 1 vol. in-18 br., etc. 5 cart.

21° Anecdotes et poésies. 28 pièces, dont 11 vol. Anecdotes du règne de Louis XVI, 1778, 2 vol. in-12, br. en un. Anecdotes des règnes de Louis XV et de Louis XVI, en vers, en prose; mémoires, etc., 1790, 2 vol. in-12, br. Anecdotes du règne de Louis XVI, contenant tout ce qui concerne le monarque, sa famille et la reine, 1791, 6 vol. in-12. Ludoviciana, recueil de traits hist., 1801, 1 vol. in-18; le Triomphe de Louis XVI, poëme, 1815, 1 vol. port.

La mort de Louis XVI, tragédie, 1793. Héroïdes, chansons, etc. 10 cart. Ensemble, 1890 pièces, dont 114 vol. 165 cart.

Louis XVI fut clément jusqu'à la faiblesse, et le plus vertueux des princes. Cependant le plus jeune des girondins disait, à la tribune : *Peu nous importe tous les crimes des rois de la terre, les crimes de Louis ne suffisent-ils pas pour proclamer l'abolition de la royauté ?* En proclamant l'abolition de la royauté, c'était demander la tête du monarque.

Le 21 janvier, craignant un mouvement en faveur de Louis XVI, on avait pris des mesures de police d'une rigueur extrême. Défense fut faite d'ouvrir les fenêtres sur le parcours du funèbre cortége; pas une âme ne devait descendre dans la rue; soixante mille hommes de force armée devaient assurer le triomphe du régicide.

664. Histoire de la captivité de Louis XVI et de la famille royale, tant à la tour du Temple qu'à la Conciergerie, etc. 1817, 1 vol. in-8, pap. vél. br.

665. Réflexions sur mes entretiens avec le duc de la Vauguyon, par Louis-Auguste, Dauphin (Louis XVI), précédées d'une introduction par M. de Falloux. *Paris*, 1851, 1 vol. in-8, br.

666. Louis XVII (Dauphin), fils de Louis XVI, né en 1785, mort au Temple en 1795. 34 pièces, dont 6 vol., de 1781 à 1835 : Écrits divers sur sa naissance, son éducation, sa détention, sa persécution, ses souffrances, sa mort, son exhumation; vies diverses, mémoires, histoires, éloges, etc. 5 cart.

« Le ciel ne fera que le montrer à la terre, et le rappellera à lui. » (*Virgile.*)

667. Louis XVII, sa vie, son agonie, sa mort; captivité de la famille royale au Temple; ouvrage enrichi d'autographes, de portraits et de plans, par M. A. de Beauchesne, *Paris*, Plon, 1852, 2 vol. in-8, br.

668. Louis XVII (faux Dauphins). Le faux Dauphin,

histoire d'un imposteur, actuellement en France, se disant le fils de Louis XVI (Hervagault), 1803, in-12, port.; Mathurin Bruneau, 19 pièces relatives à sa prétendue légitimité, son procès, etc., 1818. 2 cart. Le duc de Normandie, 19 pièces, dont 2 vol., de 1795 à 1836; Mémoires, vies, écrits relatifs à son identité. 3 cart. Richemont (le baron), 2 réclamations sur ses droits, 1841; ensemble, 42 pièces, dont 3 vol. 5 cart.

669. Louis XVIII, roi de France, né en 1755. 54 pièces, dont 3 vol., de 1787 à 1813. 3 cart.

Adresses, proclamations, arrestation, manifeste, réponse au manifeste, hist. secrète de Coblentz, 1 vol. Rapport à S. M. Louis XVIII, attribué à M. de Montyon, 1 vol., etc.

1814. Retour de Louis XVIII. Écrits sur les événements de cette année, sur les fêtes et cérémonies de son entrée dans Paris, discours et proclamations, etc., 92 pièces. 7 cart.

1815. 153 pièces, écrits pour et contre Louis XVIII, sur la journée du 20 mars, etc. 11 cart.

1816. 30 pièces, dont : Précis chronologique du règne de Louis XVIII, par Peignot. Traités et conventions conclus à Paris, etc. 3 cart.

1817 à 1823. 55 pièces, dont 1 vol. Écrits divers. 5 cart.

1824. Mort de Louis XVIII. Éloges funèbres, etc. 28 pièces. 3 cart.

Histoires, vies, anecdotes, lettres, etc., de 1824 à 1845. 6 pièces et 6 vol. in-8 et in-18. 4 cart.

Documents historiques, pièces diverses, de 1783 à 1824. 80 pièces, in-4. 3 cart.

Poésies, odes, hymnes, couplets, etc., relatifs à

Louis XVIII, de l'an VIII à 1825. 225 pièces, 11 cart.

Pamphlets, de 1814 à 1818, 48 pièces. 3 cart.

Ensemble, 777 pièces, dont 10 vol. 53 cart.

670. Manuscrit inédit de Louis XVIII, précédé d'un examen de sa vie politique, par Martin Doisy, 1839, 1 vol. in-8 br.

671. Louis-Philippe Ier, roi des Français, ci-devant duc de Chartres.

1830. 130 pièces, pour ou contre l'avénement de Louis-Philippe, et sur la révolution de 1830. 8 cart.

1831. 61 pièces, relatives à la marche du nouveau gouvernement. 5 cart.

1832 à 1852. 47 pièces, dont 3 vol. 6 cart.

Poésies relatives à Louis-Philippe, à divers événements de son règne, 110 pièces. 4 cart.

Pamphlets, dirigés contre Louis-Philippe, sur les événements de 1830 à 1836, et quelques pièces contre Monseigneur de Quélen et contre le clergé; de plus: Lettre à M. le ci-devant duc de Chartres, huissier du club des Amis de la constitution (les Jacobins), s. d., vers 1790. Notice sur la famille d'Orléans, etc., 65 pièces. 4 cart.

Ensemble, 413 pièces. 27 cart.

672. Louis (le baron), ministre des finances. 37 pièces, relatives aux finances, de 1814 à 1823. 2 cart.

673. Louvel, assassin du duc de Berry. 17 pièces, et 4 vol., 1820. Rapport de M. de Bastard; Histoire du procès, etc. 5 cart.

674. Louvet de Couvray (J.-B.), dép. du Loiret à la Conv. 33 pièces, de 1787 à l'an V. Paris justifié contre Mounier; la Vérité sur la faction d'Orléans;

Appel aux victimes du 31 mai; Discours et dénonciation contre Robespierre; Réponse de celui-ci; Quelques notices sur l'histoire de mes périls, et quelques pamphlets relatifs à Louvet et à Lodoïska (sa femme), etc. 2 cart.

Louvet, éloquent et courageux girondin, dénonça avec vigueur Robespierre et la commune. Prévoyant la perte de son parti, il se retira en Normandie, et resta à l'écart jusqu'à la chute de Robespierre.

675. Louvet (Pierre-Flor.), dép. de la Somme à la Conv. 37 pièces, de 1792 à 1814. Rapports, discours, opinions et autres écrits législatifs. 1 cart.

676. Lozeau, dép. de la Charente-Inférieure à la Conv. 16 pièces, de 1792 à l'an III; Discours et rapports sur les biens communaux, et autres écrits touchant sa localité. 1 cart.

677. Luckner (le maréchal). 12 pièces, de 1792. Opérations militaires et justifications. — Lavalette (général). 6 pièces, de l'an II à 1815, son procès, etc. Ensemble, 18 pièces. 1 cart.

678. Ludot, dép. de l'Aube à la Conv. et aux Cinq-Cents. 57 pièces, de 1793 à l'an X; Rapports sur les subsistances militaires, sur l'organisation judiciaire, sur les lois maritimes, etc. 2 cart.

679. Lulier, procureur syndic du départ. de Paris. 9 pièces, de 1789 à 1791; Discours prononcés dans les sections, etc. 1 cart.

680. Luzerne (de la), ministre de la marine. 7 pièces, dont 1 vol., de 1789-90. Dénonciations de Courrejolles, dép. de Saint-Domingue, et différents mémoires justificatifs des ministres, etc. 2 cart., dont 1 in-4.

681. Luzerne (de la), évêque de Langres. 13 pièces et 4 vol., de 1789 à 1821. De la forme d'opiner aux États généraux, 1789. Réfutation de cet ouvrage, et autres écrits politiques et législatifs. 3 cart.

682. Supplément à la lettre L. 840 pièces, de 1789 à 1829; Rapports, discours et opinions des membres des diverses assemblées délibérantes en France. Parmi les membres de la Convention, on remarque les suivants : Laboissière (du Lot), Legendre (Nièvre), Lejeune (Indre), Lesage (Eure-et-Loir), Loffi-cial (Deux-Sèvres), Louchet (Aveyron), etc., et autres écrits législatifs, 26 cart.

M

683. Madier de Montjau, conseiller à la Cour de Nîmes. 13 pièces, de 1820; Pétitions aux chambres et discussions sur ces pétitions, etc. 1 cart.

684. Madrolle. 4 pièces, dont 1 vol., de 1820 à 1835, sur la liberté de la presse, etc. 1 cart.

685. Magalon, journaliste. 3 pièces, dont 1 vol., de 1823-24; sur sa translation de Sainte-Pélagie à la prison de Poissy, etc. 1 cart.

686. Magneval, dép. du Rhône. 11 pièces, de 1817 à 1821. Rapports et opinions. 1 cart.

687. Magnier-Grandprez, dép. du Bas-Rhin. 19 pièces, de 1816 à 1819, sur les finances, les douanes, etc. 1 cart.

688. Maignet, dép. du Puy-de-Dôme à la Conv. 98 pièces, de 1793 et 94. Différents rapports sur des

indemnités à accorder aux habitants dévastés par la guerre; sur des préjudices occasionnés par la révolution du 10 août; en faveur des vieillards et des enfants; sur ses missions aux armées de la Moselle, des Alpes, etc.; 1 vol. in-4, contenant environ 80 pièces numérotées, en forme de journal des opérations de son proconsulat dans les dép. des Bouches-du-Rhône et de Vaucluse; dénonciations, etc. 3 cart., dont 1 in-4.

Le volume mentionné ci-dessus renferme environ 80 pièces in-4 : proclamations et arrêtés révolutionnaires, documents précieux pour l'histoire des cruautés et des incendies de Maignet, aux environs d'Avignon, pendant son proconsulat.

689. MAILHE, dép. de la Haute-Garonne à la Conv. 13 pièces, de 1784 à l'an V. Différents rapports sur les clubs, sur le jugement de Louis XVI, etc. 1 cart.

690. MAILHOS, professeur à l'école centrale des Basses-Pyrénées. 3 pièces ou demi-vol., de l'an X à 1818, sur l'organisation de l'instruction publique, sur la carte, etc. 1 cart.

691. MAINE DE BIRAN, dép. de la Dordogne. 11 pièces, de 1815 à 1820. Opinions et propositions à la chambre. 1 cart.

692. MALÈS, dép. de Tulle aux États généraux et au conseil des Cinq-Cents. 18 pièces, de l'an V à l'an XI. Rapports et autres écrits sur les finances, l'économie politique, etc. 1 cart.

693. MALET. Recherches politiques et historiques qui prouvent l'existence révolutionnaire, 1817, 1 vol. in-8. 1 cart.

694. MALEVILLE, dép. de la Dordogne et pair de France. 37 pièces, de l'an IV à 1818. Rapports,

discours et opinions sur le divorce, la liberté de la presse, etc. 1 cart.

695. MALEVILLE fils, pair de France. 22 pièces, de 1818 à 1829. Rapports, opinions et autres travaux législatifs. 1 cart.

696. MALLARMÉ, dép. de la Meurthe à la première législature et à la Conv. 39 pièces, de l'an III à 1806. Rapp. et opin. sur différents sujets de législat. 1 cart.

697. MALLET-DUPAN, publiciste. 13 pièces, de 1791 à 1798, dont : Du principe des factions en général, 1791 ; Politique incroyable des monarchiens, 1792; Dangers qui menacent l'Europe, 1794 ; Considérations sur la nature de la révolution de France, avec suppl.; Correspondance politique pour servir à l'hist. du républicanisme français, 1796. Essai hist. sur la destruction de la ligue, 1798, 1 vol.; etc., et autres écrits relatifs à Mallet-Dupan. 2 cart.

698. MALOUET (le baron), dép. d'Auvergne aux États généraux, préfet maritime et ministre de la marine. 59 pièces, dont 6 vol., de 1789 à 1810. Plainte et dénonciation contre C. Desmoulins, 1790. Mémoires sur la marine, 1789, 1 vol. Lettres à ses commettants; plusieurs écrits contre le jugement de Louis XVI. Lettre à la reine, sur les violences des affaires de France, 1796. Collection de mémoires et correspondance sur l'administration des colonies, an X, 5 vol., et un grand nombre d'opinions sur la marine. 8 cart.

Les écrits de Malouet sont restés comme des monuments intéressants pour l'histoire de l'administration de la marine et de l'état des colonies françaises à cette époque. L'indépendance de caractère et le courage de Malouet, dans la défense de Louis XVI, lui font une belle page dans l'histoire.

699. MALTE-BRUN, célèbre géographe. 11 pièces, de 1811 à 1825, dont 2 vol. Écrits et factums sur la propriété littéraire. Les partis, esquisse morale et politique, 1 vol. Traité de la légitimité, 1 vol., etc. 3 cart.

700. MANDAR (Th.), vice-président de la section du Temple. 10 pièces, dont 2 vol., de 1792 à 1820. De la souveraineté du peuple et de l'excellence d'un État libre, 1790, 2 vol. Essai pindarique, an II; philippiques, etc. 2 cart.

Prudhomme rapporte que Mandar, indigné des massacres des prisons, alla chez Danton le 3 septembre 1792, à 6 heures du soir. Tous les ministres s'y trouvaient réunis, avec les membres de la nouvelle commune et les présidents des 48 sections. On discuta (ou on fit semblant de discuter) sur les moyens d'arrêter l'effusion du sang. Les membres de cette réunion paraissaient soucieux, excepté Danton. Mandar proposa une dictature temporaire qui fut repoussée aussitôt, et surtout par Robespierre. On se quitta sans s'être entendu, et les massacres continuèrent.

701. MANGIN, dép. des Vosges à l'Assemblée nationale, 9 pièces, de 1791 à l'an VIII. Écrits sur les assignats, les finances, les biens nationaux, etc. 1 cart.

702. MANSORD, dép. du Mont-Blanc au conseil des Cinq-Cents. 31 pièces, de l'an VI à l'an VIII. Rapports, discours et opinions; matières législatives. 1 cart.

703. MANUEL, procureur de la commune, et dép. de Paris à la Convention. 25 pièces, dont 4 vol. Coup d'œil philosophique sur le règne de saint Louis, 1786, 1 vol. La police de Paris dévoilée, l'an II de la liberté, 2 vol. gr. Lettres de Manuel sur la révolution, l'an III de la liberté, 1 vol. Mariage de Ma-

nuel avec Mme Élisabeth de France; Interrogatoire de Manuel. Histoire de deux célèbres législateurs du dix-huitième siècle, contenant plusieurs anecdotes curieuses et intéressantes; discours et écrits relatifs à Manuel. 4 cart.

Manuel, né à Montargis, fut l'âme de l'insurrection du 20 juin et de la révolution du 10 août. Persécuteur acharné de Louis XVI et de la famille royale, ce fut lui qui conduisit ce monarque au Temple et qui alla lui apprendre la déchéance de la royauté; mais le calme du roi, ses malheurs, et la fermeté de la reine brisèrent le cœur de Manuel. Dès lors il fit des efforts pour adoucir la position du roi; mais, dénoncé par les Jacobins et la Montagne, Manuel donna sa démission et se réfugia à Montargis, où il fut presque assassiné. Arrêté et ramené à la Conciergerie encore couvert de sang, on l'envoya à la guillotine.

704. MANUEL, dép. de la Vendée. 4 pièces, de 1819 à 1827. Discours, opinions et écrits relatifs à ses obsèques. 2 cart.

705. MARANSIN, général et pair de France. 3 pièces, dont 1 vol., de 1808 à 1820. Traité des majorats, etc. 1 cart.

706. MARAT (Jean-Paul), dép. de Paris à la Conv. 190 pièces, dont 10 vol., de 1780 à 1794; environ 60 pièces ou vol. écrits par Marat, et environ 130 pièces pour ou contre. Voici les principaux écrits de Marat : De l'homme, ou de l'influence de l'âme sur le corps et du corps sur l'âme, 1775, 3 vol. in-12. Découvertes sur la lumière, *Londres*, 1780, 1 vol. Recherches sur le feu, 1780, 1 vol. Recherches physiques sur l'électricité, 1782, 1 vol. Mémoire sur l'électricité médicale, 1784, 40 pag. Notions élémentaires d'optique, 1784, 44 pag. Mémoires académiques, ou Nouvelles découvertes sur la lumière, 1788, 1 fort vol. Lettres de l'ob-

servateur du bon sens, 1785, 39 pag. Un roman de cœur, publié, pour la première fois, sur les manuscrits autographes de Marat, avec une préface de M. P. Lacroix, 1848, 2 vol. in-8. Complot d'une banqueroute générale de la France, etc., s. d., in-4. Le Moniteur, 1788, 50 pag. Mémoire de M. le chevalier de Soycourt sur les expériences données sur la chaleur, 1788, 80 pag. et pl. Le peintre politique, ou tarif des opérations actuelles, 1789, 96 pag. Offrande à la patrie, 1789, avec suppl. de 62 pag. Plan de législation criminelle, 1790, 1 vol., port. Avis au peuple, ou les ministres dévoilés, 1789. Dénonciation contre Necker. Vie privée et ministérielle de Necker, avec suppl. Projet de constitution. Profession de foi. Appel à la nation. Les charlatans modernes. Les chaînes de l'esclavage, an Ier de la Répub., 1 vol. Lettres, discours, polémique, etc. Les écrits relatifs à Marat sont : des apologies, observations, dénonciations, justifications, adresses des sections, acte d'accusation, relations de son assassinat, éloges et oraisons funèbres, panégyriques, discours, fêtes, hymnes, chants populaires, vie criminelle et politique de Marat, ou l'homme à 200,000 têtes, etc., 36 pag. in-12, gr., et autres écrits relatifs à Marat. 13 cart.

Marat, médecin charlatan, né en Suisse en 1744, était d'un extérieur hideux, d'un esprit ardent, d'une imagination folle, d'un caractère haineux et d'un cœur féroce. La révolution l'exalta jusqu'au délire. Révolutionnaire sans mesure et sans but, si ce n'est au profit du mal, on le voit travailler à l'organisation du massacre des prisons, former le projet d'égorger tous les nobles et les prêtres. Il dénonça tous les partis, et demanda des têtes. Ami de la populace, et tous les jours porté en triomphe par elle, c'est au milieu de ces accès de démence que Charlotte Corday le poi-

gnarda dans sa baignoire. Son buste fut placé partout, jusque sur les places publiques, et ses restes au Panthéon. Mais l'inconstante populace, qui l'avait divinisé, brisa ses bustes; ses restes furent enlevés du Panthéon et inhumés dans l'ancien cimetière de Sainte-Geneviève.

707. MARBOT, dép. de la Corrèze au conseil des Anciens. 36 pièces, de 1791 à l'an VII. Rapports, discours et opinions, matières législatives. 1 cart.

708. MARCEAU, général républicain. 8 pièces, dont 1 vol., de l'an VI à 1820. Notice hist. sur le général Marceau, par Sergent, *Milan*, 1820, 1 vol. in-8, jolies fig., rare. Éloge, par Lavallée. Notice biographique sur Sergent, graveur et dép. à la Convention, par N. Parfait, *Chartres*, 1848, 1 vol. de 98 pag. br. et autres écrits relatifs à Marceau et à sa famille. 1 cart.

709. MARCELLUS (le comte de), dép. de la Gironde et pair de France. 84 pièces, de 1816 à 1828. Discours, opinions et autres travaux législatifs. 2 cart.

710. MARCHANGY, avocat-général à la cour royale. 6 pièces, dont 1 vol., de 1811 à 1824. Plaidoyers divers, dont celui de l'affaire des quatre sergents de la Rochelle, 1 vol., etc. 2 cart.

711. MAREC, dép. du Finistère à la Conv. 14 pièces, de 1793 à l'an XIV. Rapports, opinions et autres écrits relatifs à la marine et aux colonies. 1 cart.

712. MARÉCHAL (Syl.), littérateur et philosophe. 5 pièces et 14 vol., de 1781 à 1806, dont : Fragments d'un poëme moral sur Dieu, 1781, 1 vol. Dieu et les prêtres, fragments, an II, 1 vol. Pensées libres sur les prêtres, 1 vol. in-12, an VI. Dame Nature à la barre de l'Assemblée nationale, 1791, 46 pag. Dictionnaire des honnêtes gens, 1791, 1 vol. Religion sans prêtres, ou le Catéchisme de l'honnête

homme, 1790, 58 pag. Décrets de l'Ass. nationale, portant règlement d'un culte sans prêtres, 1790, 26 pag. Le triomphe des assignats, 1791. Précis de la religion des peuples, 22 pag. Ecce homo, 1792, 1 vol. in-12. Correctif à la révolution, 1793, 1 vol. Bréviaire des philosophes, *Rome*, 1792, 1 vol. in-12. Le Lucrèce français, an VI, 1 vol. La femme-abbé, 1801, 1 vol. in-12, fig. De la vertu, 1807, 1 vol. port. Projet d'une loi portant défense d'apprendre à lire aux femmes, 1801, 1 vol. Les femmes vengées de la sottise d'un philosophe, ou Réponse au projet de loi portant pour titre : Défense d'apprendre à lire aux femmes, 1 vol. Histoire universelle en style lapidaire, 1800, 1 vol. grand in-8, etc. 6 cart.

713. Mareschal (Jul.), publiciste. 4 pièces, de 1812 à 1822. Considérations politiques. Essai sur les factions, etc. 1 cart.

714. Marie-Antoinette, reine de France, guillotinée le 16 octobre 1793.

1° Écrits en faveur de Marie-Antoinette, de 1770 à 1793. 13 pièces, dont : Lettre sur le mariage de monseigneur Louis-Auguste de Bourbon, Dauphin de France, avec l'archiduchesse Marie-Antoinette d'Autriche, 1770, 32 pag. L'pompier, ou l'jasement du Marais et d'partout, ouvrage en deux morciaux, décoré d'une note, etc. (Écrit spirituel en patois), 12 pag. Vœux patriotiques, ou discours prononcé à l'occasion de la grossesse de la reine, par un pasteur de l'Agenois, 1778, 45 pag. Placet à la reine, 76 pag. Vœu national exaucé par l'arrivée de Versailles. Les élans du cœur et de la

raison, ou justice rendue à la reine, 1789. Entrelacement des cœurs français, pour l'arrivée de la reine, 1789, 8 pag. Litanies du Tiers-État, 16 pag. Le cri du sentiment, ou observation sur des écrits incendiaires, des libelles touchant la reine, 76 pag. Observations et précis sur le caractère et la conduite de Marie-Antoinette, 1793, 46 pag. Les bienfaits et les malheurs de Marie-Antoinette, etc.

2° Lettres, déclarations et adresses en faveur de Marie-Antoinette, 19 pièces, de 1789 à 1793, savoir : La nation à la reine ; Lettre de Manuel à la reine ; Lettre de mad. la comtesse Valois de La Motte à la reine; Lettre du ci-devant comte d'Artois à la reine ; Déclaration admirable de Marie-Antoinette; Dénonciation aux Français du projet de départ du roi et de la reine, mai 1791; Marie-Antoinette d'Autriche à la nation; Adresse à la reine sur les finances; Lettre de la reine à l'empereur, son frère ; Lettre de l'empereur à Marie-Antoinette; Grande lettre de la reine à Bailly; Lettre de Malouet à la reine ; Lettre de Marie-Antoinette, reine des Français, pour être présentée à la Convention; Lettre de la reine à Bouillé; Réponse à la lettre de la reine des Français ; Lettre d'un philosophe à Marie-Antoinette, écrite depuis le retour de Varennes, 1792, 40 pag. Véritable lettre de Marie-Antoinette, ci-devant reine, pour être présentée à la Convention ; Discours à la reine, prononcé par Delaunay d'Angers, le 18 juillet 1790; Dernière lettre de Marie-Antoinette, 16 octobre 179*, avec une notice sur la vie de cette princesse, 1851, in-12, etc.

3° Pamphlets scandaleux, injurieux et outrageants contre la reine, 57 pièces, de 1779 à 1793, dont

7 vol., savoir : Portefeuille d'un talon rouge, contenant des anecdotes galantes et secrètes de la cour de France, 178* (1779), in-12, de 42 pag. Le petit alphabet de la cour, 22 pag. Correspondance de la reine avec d'illustres personnages, 1790, 1 vol. de 144 pag. Mémoire historique des intrigues de la cour et de ce qui s'est passé entre la reine, le comte d'Artois, le card. de Rohan, madame de Polignac, madame de La Motte et autres, 1790, 75 pag. Le vrai caractère de Marie-Antoinette. Lettre de madame de Polignac à la reine. La résurrection du collier. Grande motion de la reine de Hongrie. Dialogue. Le roi d'Yvetot à la reine de Hongrie, 1789. Demande de la reine de Hongrie au directeur de la Comédie française. Les droits de la femme, à la reine, 24 pag. Lettre b... patriotique de la mère Duchêne à la reine, 8 pag. Le petit Charles IX, ou Médicis justifiée, 1789, 16 pag. La ligue aristocratique, ou les Catilinaires françaises, par un membre du comité patriotique du Caveau (Ronsin), 1789, 14 pag., *violent*. Antoinette d'Autriche, ou dialogue entre Catherine de Médicis et Frédégonde, reine de France, 12 dialogues de 8 pag. chacun. Les imitateurs de Charles IX, ou les conspirateurs foudroyés, drame en 5 actes, en prose, orné de 5 gravures, 1790, 1 vol. de 128 pages. L'Assemblée nationale. Le roi Soliveau et sa femme Antoinette, par *Labenette*, 32 pag., avec une caricature. L'Iscariote de la France, ou le député autrichien. Semonce à la reine, 8 pag., *violent*. Les poissardes à la reine. Les amours de Charlot et Toinette, 1789, 8 pag. L'Autrichienne en goguette, ou l'Org... roy..., opéra-proverbe, 1789, 16 pages. Le

God... royal, 1789, 16 pag. Soirées amoureuses du général Mottier et de la belle Antoinette, par le petit épagneul de l'Autrichienne, 1790, 32 pag. Marie-Antoinette dans l'embarras, ou Correspondance de Lafayette avec le roi, la reine, la Tour-du-Pin et autres, 1790, 48 pag., gr. Le B... royal, suivi d'un entretien secret entre la reine et le card. de Rohan, 16 pag. Les B... de Paris, avec les noms, demeures et prix, etc., 1790, 24 pag., gr. Les derniers soupirs de la G... en pleurs, 1790, 16 pages, gr. La G... en pleurs, 1790, 12 pag., fig. B... national sous les auspices de la reine, à l'usage des confédérés provinciaux, dédié à mademoiselle Théroigne, à *Cythère*, 1790, in-12 de 60 pag. Le Br... des capucins, ou le mille et unième tour de Marie-Antoinette, petit opéra, 1791, 24 pag. Nouvelle Messaline, tragédie, par deux amateurs, manuscrit. C'est ce qui manquait à la collection, 1789, 8 pag. Les adieux de Lafayette ou de Cadet Capet à Antoinette, et sa dernière correspondance, 8 pag. Lettre de la reine envoyée au comte d'Artois, avec la réponse du comte d'Artois à la reine. Lettre du duc d'Aiguillon à madame la princesse de Chimay, dame d'honneur de la reine. Le bouquet présenté à Marie-Antoinette, épouse du ci-devant roi, par un sans-culotte. Bouquet présenté à Capet le jour de sa fête, par Moustache, patriote. Lettre de la reine au ci-devant prince de Condé. Véritable réponse du ci-devant roi à la ci-devant reine. Lettre secrète et curieuse de Marie-Antoinette à Bouillé. Requête de la reine à nos seigneurs du tribunal de police. Têtes à prix, suivies de la liste de toutes les personnes avec lesquelles la reine a eu des

liaisons de débauches, 1792, 28 pag. Liste civile, suivie des noms et qualités de ceux qui la composent, et la liste des affidés de la ci-devant reine, 24 pag. Grande dispute entre Marie-Antoinette et ses fournisseurs, traiteurs, tailleurs, marchandes de modes, etc. La grande maladie de Marie-Antoinette, sa rage et son désespoir à l'idée terrible de la guillotine, 8 pag. Grand complot découvert, de mettre Paris à feu et à sang, à l'époque du 10 août. Marie-Antoinette, d'infernale mémoire, 8 pag. Reproches des enfants ci-devant royaux à leurs père et mère. Nouveau jeu de cadrille : le roi, si je n'étais pas trompé, je gagnerais toujours, texte gravé. Les regrets superflus du cochon qui a versé l'auge, 8 pag. Tels gens, tel encens, 27 pag. Essais historiques sur la vie de Marie-Antoinette, reine de France. *Londres*, 1789, 85 pag., avec portrait. Seconde partie, Versailles, chez la Montansier, hôtel des Courtisanes, 1789, 147 pag. Vie privée, libert. et scand... de Marie-Antoinette, ci-devant reine des Français, *Paris*, au palais de la Révolution, 1793, 4 part. en 3 vol., in-18, fig., br.; le titre et la fin du 2e vol. ont été fortement endommagés.

4° Marie-Antoinette au Temple, 8 pièces, savoir : Désespoir de Marie-Antoinette de se voir, avec son mari, enfermée à la tour du Temple. Demandes de Marie-Antoinette à la commune, avec l'arrêté de la commune sur ses demandes. Pleurs et lamentations de Marie-Antoinette dans la tour du Temple. Grandes fureurs de la ci-devant reine. Grande motion des marchés, sur le nouveau genre de supplice à infliger à la ci-devant reine, pour punition des noirceurs,

crimes et forfaits envers la nation. Nouvelle scène tragi-comique entre Louis Bourbon, maître serrurier au Temple, et madame Marie-Antoinette. Tentation d'Antoinette et de son coch... dans la tour du Temple. Quelques souvenirs ou notes fidèles de mon service au Temple, 1814, 92 pag.

5° Conciergerie et communion de la reine, 8 pièces. Récit exact des derniers moments de captivité de la reine, depuis le 11 septembre au 16 octobre 1793, par la dame Bault, concierge, 1817, 16 pag. Marie-Antoinette à la Conciergerie, fragments historiques, par le comte Robiano, 1824, 1 vol. in-12, papier vél., fig. Grande conspiration découverte de Marie-Antoinette dans la Conciergerie. La communion de la reine, par Alph. Flayol, 1825, 16 pag. Mémoire au roi, sur l'imposture et le faux matériel de la Conciergerie, 1825, 32 pag. La fausse communion de la reine, soutenue au moyen d'un faux, par Lafont d'Aussonne, 1824, 24 pag. Semaine sainte de Marie-Antoinette, 8 pag. Adieux de la reine à ses mignons et mign.... Les adieux de Marie-Antoinette, par Du Bouchet, 1814, 32 pag.

6° Procès historiques, 9 pièces. Acte d'accusation, interrogatoire, procès de Marie-Antoinette, veuve de Louis Capet, avec pièces justificatives, 2 parties, 1793. Bulletin du tribunal révolutionnaire, 12 numéros, série comprenant le procès de Marie-Antoinette. Bailly à ses concitoyens, sur le procès de la reine. Notice historique sur le procès de Marie-Antoinette, par Chauveau-Lagarde, édition du temps. Note historique sur le procès de Marie-Antoinette et de madame Élisabeth de France, par Chauveau-Lagarde, 1816, 64 pag.

7° Procès; libelles injurieux et outrageants. 4 pièces, dont 2 vol. J'attends le procès de Marie-Antoinette, mise au cachot pour tous ses crimes, 8 pag.: vignette représentant la guillotine; on montre la tête de la reine. Procès criminel de Marie-Antoinette, veuve de Louis Capet, née à Vienne, en 1755; an II, 1 vol., de 116 pag., avec une grav. représentant Marie-Antoinette sur l'échafaud, entre les mains de ses bourreaux; deux vers outrageants sont imprimés au bas. Procès de Marie-Antoinette, ci-devant reine des Français, ou Recueil de tous ses interrogatoires; réponses et dépositions des témoins; suivi de plusieurs anecdotes sur sa mort, s. d., vers 1793, 1 vol. in-12, de 115 pag., avec une grav. représentant Marie-Antoinette dans une charrette, allant à l'échafaud. Réflexions sur le procès de la reine, par une femme, 1793, 37 pag.

8° Confessions et testaments. Pamphlets injurieux et outrageants, 9 pièces. Confession dernière et testament de Marie-Antoinette, veuve Capet, mis au jour par un sans-culotte, précédés de ses dernières réflexions, an II, 32 pages, avec port. de Marie-Antoinette, coiffée d'un chapeau; au bas est une guillotine avec une face où sont écrits ces mots : *Ah! ça ira...*, et, en haut, deux vers insultants. La confession de Marie-Antoinette à M. de Talleyrand, 8 pag. Testament de Marie-Antoinette, veuve Capet, détails et particularités; suivis de l'exécution de cette femme abominable, 8 pag. La confession de Marie-Antoinette au peuple français sur ses am.... et ses intrigues, 16 pag. Testament de Marie-Antoinette, ci-devant reine, fait et rédigé dans le palais de Saint-Cloud,

16 pag. Confession de Léopold II. Confession de Joseph II, empereur des Romains. Testament autographe de Léopold II. Désespoir de Marie-Antoinette sur la mort de Léopold II, son frère.

9° Testament authentique, notices, etc., 13 pièces, dont : Testament de Marie-Antoinette, découvert en 1816, accompagné de notes, 1816, 29 pag. Récit fidèle et complet de tout ce qui a précédé et suivi la découverte du testament de la reine, par Montjoie, 1816, 16 pag. Testament, 3 éditions différentes, dont un *fac-simile*. Communication faite à la Chambre des dép., de la part de S. M., par M. de Cazes. Discours et adresse des chambres au sujet du testament de la reine, etc.

10° Mort et martyre de la reine, crimes du 16 octobre 1793, oraisons funèbres, etc. 10 pièces; la plupart publiées en 1816.

11° Histoires, vies et mémoires, 13 vol. Marie-Antoinette, ou causes et tableau de la révolution, par le chev. M***, 1794, 1 vol., 141 pag. Histoire de Marie-Antoinette, par Montjoie, 1797, 1 vol., 1re édit. Histoire de Marie-Antoinette, par le même, 3e édit., 1816, 2 vol., port. Réflexions sur le suicide, suivies de la défense de la reine, publiée en 1793, par mad. la baronne de Staël, 1814, 1 vol. Mémoires secrets et universels des malheurs et de la mort de la reine de France, par Lafont d'Aussonne, 1824, 1 vol. Mémoires secrets et universels des malheurs et de la mort de la reine de France, par le même, 2e édit., 1836, 2 vol. Histoire de Marie-Antoinette, par Ed. et Jul. de Goncourt, 1858, 1 vol. La reine Marie-Antoinette et la révolution française, par le comte

de Vieil-Castel, 1859, 1 vol. in-12. Marie-Antoinette devant le dix-neuvième siècle, par mad. Simon-Viennot, 1838, 2 vol. Vie de Marie-Antoinette, contenant des détails hist. sur son règne, etc., par Meslé, 1 vol. in-18, portr. Marie-Antoinette, reine de France, recueil hist. des principaux événements arrivés à cette princesse, 1815, 1 vol. in-18. Ensemble, 166 pièces, dont 18 vol. in-8, in-12 et in-18. 18 cart.

Grande et noble figure royale, faite pour commander aux reines de la terre, abreuvée d'insultes, injuriée et outragée par de viles plumes stipendiées, traînée de la prison au cachot, et dans la charrette jusqu'à la guillotine. Elle fut grande sous le diadème et magnanime dans les fers. Les générations élèveront des monuments à Marie-Antoinette; les infâmes libellistes sont tombés sous le poids du mépris, et les bourreaux sont frappés de réprobation.

715. Marie-Louise, impératrice des Français. 18 pièces, de 1811 à 1814, dont un vol. Odes, cantates et poésies relatives à son mariage, sa grossesse et accouchement; histoire de la régence de Marie-Louise, 1814, 1 vol., etc. 2 cart.

716. Marragon, dép. de l'Aude à la Conv. et au conseil des Anciens. 9 pièces, de l'an III à l'an V. Rapports sur la navigation et autres matières législatives. 1 cart.

717. Martainville, 10 pièces, de 1795 à 1822. Écrits royalistes contre les jacobins, polémique contre les journaux libéraux, etc. 1 cart.

718. Martignac, ministre de l'intérieur. 57 pièces, de 1822 à 1829. Rapports, discours et autres travaux législatifs. 3 cart.

719. Martineau, avocat et dép. de Paris aux États généraux, 10 pièces, de 1790 à 1816. Différents

rapports sur la constitution civile du clergé, etc. 1 cart.

720. Massabiau, s. bibliothécaire. 2 pièces, dont 1 vol., 1817-18. Division des pouvoirs dans la monarchie; la liberté des journaux impossible. 1 cart.

721. Masséna, maréchal de France, et l'une des plus grandes gloires militaires de l'Empire. 10 pièces, dont 1 vol., de l'an VII à 1817. Campagne des Grisons, campagne de Portugal, 1 vol. Écrits sur les troubles de Provence, en 1815. Mémoires justificatifs, etc. 2 cart.

722. Masson, dép. de l'Aube. 7 pièces, de 1816 à 1828. Rapports, opinions, examens et considérations sur les finances. 1 cart.

723. Mathieu, dép. de l'Oise à la Conv. et au conseil des Cinq-Cents. 30 pièces, de 1793 à 1814. Comptes rendus de ses missions en Normandie, dans l'Ouest, dans la Sarthe, dans la Gironde, etc. Écrits sur les fêtes nationales, l'instruction publique, sur les prêtres mariés. Rapports, discours et opinions aux Cinq-Cents, etc. 1 cart.

724. Maton de la Varenne, avocat au parlement. 5 pièces et 1 vol., de 1789 à 1806. Dénonciation aux États généraux sur les fraudes qui se commettent en orfévrerie. Plaidoyer au tribunal de police de Paris, le 27 janvier 1790, pour Ch.-H. Sanson, exécuteur des jugements criminels, contre Prudhomme, édit. des *Révolut. de Paris*, 38 pag. Mémoire pour les exécuteurs des jugements criminels de toutes les villes du royaume, où l'on prouve la légitimité de leur état, 1790, 34 pag. Réflexions sur

la nécessité de conserver la vénalité des offices inférieurs. Histoire particulière des événements qui ont eu lieu en France pendant les mois de juin, juillet, août et septembre 1792, et qui ont opéré la chute du trône ; avec la liste de toutes les victimes égorgées à Paris, Lyon, Versailles, Orléans, Meaux, etc., 1806, 1 vol. in-8, etc. 2 cart.

725. MAURY (le cardinal), archevêque de Paris, dép. de Picardie aux États généraux. 130 pièces, dont 5 vol., de 1776 à 1814; environ 50 pièces ou vol. de travaux historiques, législatifs et sur l'éloquence. Éloges funèbres, opinions, défense d'Avignon, des biens du clergé, contre la constitution civile du clergé, sur les troubles de Marseille, sur les assignats, sur l'organisation de la haute cour; Esprit, pensées et maximes, 1791, 1 vol. Essai sur l'éloquence de la chaire, 1827, 3 vol. Mandements, etc., environ 80 pièces : pamphlets satiriques et plaisants, dirigés contre l'abbé Maury, dont : Le savetier de Péronne, comédie-vaudeville, 2 parties. Grand accident arrivé à l'abbé Maury, occasionné par le tonnerre; le Seigneur, les chiens et la femme, fable; Dialogue entre l'évêque d'Autun et l'abbé Maury; l'Assassinat commis par l'abbé Maury sur son ami; les Trois Culottes de l'abbé Maury; la Calote renversée, l'Arrivée à Paris de l'abbé Maury pour prononcer l'oraison funèbre de Louis Capet; l'Abbé Maury poursuivi ses culottes à la main, par le père Duchêne; l'Abbé Maury surpris par le père Duchêne dans le boudoir de l'abbesse; le Père Duchêne en vendange, ou la rencontre avec l'abbé Maury; l'Abbé Maury pris dans les filets du père Duchêne; Faites beau cul, vous n'aurez qu'une cla-

que; Indécence inouïe de l'abbé Maury envers la nation; la Sangsue et le brigandeau; les Souliers de l'abbé Maury; Petit Carême de l'abbé Maury, ou sermons prêchés dans l'assemblée des enragés, 10 numéros, de 8 pag. in-8; seconde année, 3 numéros. Le V...., par l'abbé Maury; le Mariage de l'abbé Maury; Mariage de l'abbé Maury avec l'abbesse de Montmartre, détail de la fête; l'Abbé Maury répudié par la *négresse* le lendemain de son mariage; l'Abbé Maury aux enfers; Nouveau pseautier à l'usage de l'ancien clergé; le Sabbat de l'abbé Maury; Miracles de l'abbé Maury; Couplets sur la prochaine excommunication; Lettre du S.-P. Pie VI à l'abbé Maury; le Pape conduit aux enfers par l'abbé Maury; Messe du Saint-Esprit; Messe du 14 juillet 1790; Messe de Minuit, célébrée par l'abbé Maury; Grande messe solennelle du jour de Pâques; l'Abbé Maury frappant sa poitrine, ou passion de notre bon et humain clergé; Complot du clergé; le Loup-garou à l'Assemblée nat.; le Retour de l'abbé Maury aux enfers; l'Infernal roi des enfers, ou les amours de l'abbé Maury avec Proserpine; les Délassements comiques de l'abbé Maury aux enfers; les Grandes prédictions d'un petit prophète; Testament de J.-F. Maury; Confessions du card. Fesch, suivies du port. de l'abbé Maury; les Rivaux au cardinalat, ou la mort de l'abbé Maury; Vie privée de l'abbé Maury, pour joindre à son petit carême, avec port.; Portrait hist. du cardinal Maury, etc. 15 cart.

726. MÉCHIN, dép. de l'Aisne. 27 pièces, de l'an IV à 1825. Opinions sur les budgets; mémoire sur le Midi, par un autre MÉCHIN, an IV, 72 pages. 1 cart.

727. Méhée de la Touche, journaliste. 21 pièces, dont 1 vol., de 1792 à 1823. La vérité sur les vrais acteurs de la journée du 2 septembre 1792. Grande queue de Laurent Lecointre. Dénonciation au roi. Alliance des Jacobins avec le ministère anglais, 1 vol. Extrait des Mémoires inédits sur la révolution, par Méhée, 1823; polémique, etc. 2 cart.

728. Meilhan (Sénac de), 4 vol., de 1795 à 1813. Du gouvernement, des mœurs et des conditions en France avant la révolution, 1795, 1 vol. Portraits et caractères de personnages distingués de la fin du dix-huitième siècle, 1813, 1 vol. L'émigré, *Brunswick*, 1791, 4 vol. in-18, fig. 2 cart.

729. Meillan, dép. des Basses-Pyrénées à la Conv. et au conseil des Anciens. 8 pièces, de l'an III à l'an VII. Mémoire justificatif sur sa proscription, etc. 1 cart.

730. Mennechet, lecteur de Louis XVIII et de Charles X. Seize ans sous les Bourbons, de 1814 à 1830, 2 vol. 2 cart.

731. Menou, général, dép. de Tours aux États généraux. 13 pièces, dont 1 vol., de 1790 à l'an IX. Travaux faits au nom du comité militaire, sur les affaires d'Avignon; correspondance officielle de l'armée d'Égypte, etc. 1 cart.

Menou, personnage curieux à étudier, grand novateur, sans convictions bien arrêtées. Il participa à la publication du fameux livre Rouge, contribua à faire substituer le drapeau aux trois couleurs, au drapeau blanc. Ennemi déclaré du clergé, il demanda la suppression de tous les ordres, et proposa de créer un clergé national. Accusé de royalisme après le 10 août, il prêta le serment de l'égalité, et se justifia en ces termes: *J'étais patriote longtemps avant* 89. *La Cour m'a toujours fait horreur, j'ai défendu le dogme de l'insurrection, etc.*

732. MERCIER (Louis-Sébastien), littérateur et dép. à la Conv. et aux Cinq-Cents. 9 pièces et 17 vol., de 1786 à l'an VII, dont : Notions claires sur les gouvernements, 1787, 2 vol. J.-J. Rousseau considéré comme l'un des premiers auteurs de la révolution, 1791, 2 vol. Fragments de politique et d'histoire, 1792, 3 vol. L'an deux mille quatre cent quarante, 1786, 3 vol. Nouveau tableau de Paris, an VII, 6 vol., et opuscules divers. 13 cart.

733. MERLIN (de Douai), dép. du Nord à la Conv., ministre de la justice, etc. 95 pièces, de 1789 à l'an VII. Travaux sur l'organisation du pouvoir judiciaire, sur celle du tribunal révolutionnaire; un grand nombre de rapports et de projets de lois sur la féodalité et les biens nationaux, etc. 3 cart.

734. MERLIN (de Thionville), dép. de la Moselle à la Législative et à la Conv. 17 pièces, de 1793 à l'an XII. Rapports faits au nom des comités de Salut public et de Sûreté générale. Opinions sur les fêtes, règlement de la société des Vertus républicaines, portrait de Robespierre, etc. 1 cart.

735. MESTADIER, dép. de la Creuse. 21 pièces, de 1817 à 1829. Rapports, opinions et autres travaux législatifs. 1 cart.

736. METZ, dép. du Bas-Rhin au conseil des Cinq-Cents. 12 pièces, de l'an V à 1829. Travaux sur la régie des tabacs, etc. 1 cart.

737. MEYNARD, dép. de la Dordogne à la Conv. 9 pièces, de 1793 à 1817. Rapports sur des intérêts de localité, sur les biens des prêtres, etc. — MONNOT, dép. du Doubs à la Conv. et aux Cinq-Cents. 14 piè-

ces, de 1793 à l'an V. Rapports et projets de décrets sur les finances, etc. 1 cart.

738. MICHEL, commissaire civil de l'armée départementale. Histoire de l'armée départementale des Bouches-du-Rhône, 1797, 1 vol., et 1 vol. sur D. Miguel. 1 cart.

739. MIGNARD, publiciste, dép. de l'Yonne. 8 pièces, de l'an III à l'an VIII. Écrits philosophiques contre les prêtres et contre les Anglo-américains. 1 cart.

740. MIRABEAU (le comte de), dép. d'Aix aux États généraux. 300 pièces, de 1782 à 1834, dont 58 vol. Mémoires judiciaires en séparation d'avec sa femme. Écrits sur les eaux de Paris, sur l'agiotage, sur la liberté de la presse. De la monarchie prussienne, 1788, 8 vol. Lettres de cachet, 1782, 2 vol. Considérations sur l'ordre de Cincinnatus, 1785, 1 vol. Aux Bataves, sur le stathoudérat, 1788, 1 vol. Conseils à un jeune prince, 1788, 1 vol. Lettres originales de Mirabeau, écrites du donjon de Vincennes, pendant les années 1777 à 1780, à Sophie, 1792, 4 vol. Correspondance secrète de la cour de Berlin, 1789, 3 vol. Essai sur le despotisme, 1792, 1 vol. Lettres à ses commettants, 1789, 19 cahiers (complet). Mes onze ducats, 1790, 1 vol. Travail sur l'éducation, trouvé dans les papiers de Mirabeau, 1791, 1 vol. Travaux de Mirabeau à l'Ass. nationale, 1791, 5 vol. Lettres inédites de Mirabeau, publiées par Vitry, 1806, 1 vol. Lettres de Mirabeau à Champfort, an V, 1 vol. Pamphlets contre Mirabeau, 39 pièces; sur la mort de Mirabeau, 65 pièces. Esprit de Mirabeau, 1779, 2 vol. Œuvres de Mirabeau, publiées par Mérilhou, 1825,

9 vol. Catalogue de la bibliothèque de Mirabeau, 1791, 1 vol., etc.; et autres écrits relatifs à Mirabeau et à ses ouvrages. 58 cart.

Les nombreux écrits de Mirabeau, réunis ici, aident puissamment à l'étude de cette grande figure, d'où jaillit la lumière et le vice.

741. MIRABEAU (le comte de). OEuvres précédées d'une notice sur sa vie et ses ouvrages, par *Mérilhou*, 1835, 8 vol. in-8, br.

742. MIRABEAU (le vicomte), dép. de la noblesse du Limousin aux États généraux. 60 pièces, de 1789 à 1790. Discours, opinions, lettres, dénonciations, polémique, vie, pamphlets, etc. 2 cart.

743. MIRANDA (le général). 11 pièces, de 1793. Lettres, interrogatoires, défenses, plaidoyer, correspondance avec Dumouriez, etc. 1 cart.

744. MITTIÉ, commissaire du comité de Salut public, envoyé à Marseille. 282 pièces, de 1789 à l'an II. Écrits sur la suppression des barrières de Paris, sur la nécessité de diminuer les gens d'église, et la fonte des cloches, sur la vente des domaines royaux; suppression des fermiers généraux, sécularisation de tous les ordres, suppression des card. et évêques, et autres suppressions. Dénonciation; discours prononcés dans les clubs et aux sections, etc. 1 cart.

745. MOLÉ (le comte), pair de France. 34 pièces, de 1813 à 1829. Rapports, discours et opinions, travaux législatifs. 1 cart.

746. MOLLEVANT, dép. de la Meurthe à la Conv. et au conseil des Anciens. 16 pièces, de 1793 à 1802. Rapports, discours et opinions, matières législatives. 1 cart.

747. Mollien (le comte), pair de France. 34 pièces, de l'an XIII à 1829. Rapports sur les finances. 2 cart.

748. Montalembert (le baron), pair de France. 17 pièces, de 1819 à 1823. Opinions sur diverses questions de législation. 1 cart.

749. Montesquiou (l'abbé), dép. du clergé de la ville de Paris aux États généraux, et pair de France. 24 pièces, de 1790 à 1816. Rapports, discours et autres travaux législatifs; de plus, un ignoble pamphlet publié en 1793, avec gr. 1 cart.

On a voulu flétrir la vie privée du plus honorable membre du clergé, que tous les partis aimaient et respectaient.

750. Montesquiou (comte de), général et dép. de Paris aux États généraux. 49 pièces, dont 3 vol., de 1789 à 1797. Différents rapports et écrits divers sur les assignats, l'économie politique et les matières financières; Coup d'œil sur la révolution, 1795, 1 vol. Correspondance avec les ministres et les généraux, an IV, 1 vol., etc. 4 cart.

751. Montgaillard (le comte de), né à Toulouse, agent des princes français à Hambourg. 13 pièces, dont 7 vol., de 1795 à 1814. État de la France en 1794; l'an 2795, ou conjectures sur les suites de la révolution, 1795, 1 vol. La France sous le gouv. de Bonaparte, an XII. Mémoires secrets de Montgaillard, an XII, 1 vol. De la France et de l'Europe, 1804. Du rétablissement du royaume d'Italie, 1809, 1 vol. Situation de l'Angleterre en 1811, 1 vol. De la Restauration des Bourbons, 1814, 1 vol. Seconde guerre de Pologne, 1812, 1 vol., etc. 5 cart.

752. MONT-GILBERT, dép. de Saône-et-Loire à la Conv. 6 pièces, de 1793 à l'an III. Avis au peuple sur sa liberté et l'exercice de ses droits, avec la suite, 2 part. Des Jacobins et des sociétés populaires, etc. 1 cart.

753. MONTJOIE, historien, publiciste. 6 pièces, dont 3 vol., de 1789 à 1797. Des principes de la monarchie, 1790, 1 vol. Histoire de la révolution française, 1797, 1 vol. L'esprit de la révolution de France, 1797, 1 vol., etc. 3 cart.

754. MONTLOSIER (le comte de), dép. d'Auvergne aux États généraux. 39 pièces, dont 8 vol., de 1790 à 1830. Opinions et écrits divers sur les premières années de la révolution. Essai sur l'art de constituer les peuples, 1791, 1 vol. Des désordres actuels de la France, 1815, 1 vol. De la monarchie en 1821-1822, 2 vol. Mémoires à consulter et dénonciation aux cours royales, 1826, 2 vol. Défense de l'ordre social, 1 vol. Ses mémoires, 2 vol. Et autres écrits contre les jésuites. 11 cart.

755. MONTMORENCY (Créquy). 8 pièces, de 1790 à 1793. Diverses pétitions à l'Assembl. nation. et à la Conv. Plaintes sur sa longue détention dans les prisons de l'État, etc. 1 cart.

Personnage curieux, qui se disait issu d'un mariage secret de Louis XV et d'une dame de Montmorency. Héritier légataire de l'ancien ambassadeur de France à Vienne, il réclama l'intervention des Assemblées. La Convention, fatiguée de ses pétitions menaçantes, l'envoya à la guillotine.

756. MONTMORENCY (le vicomte), pair de France. 25 pièces, de 1815 à 1825. Rapports, opinions, et autres travaux législatifs. 1 cart.

757. MONTMORIN, gouverneur de Fontainebleau. 23 pièces, de 1789 à 1792. Lettres diverses, confidentielles et favorables à la cour. 1 cart.

Montmorin, dévoué à Louis XVI, fut emprisonné, jugé et acquitté; mais le peuple força Danton à annuler le jugement. Incarcéré de nouveau, il fut massacré en septembre; sa femme et son fils furent guillotinés.

758. MOREAU, dép. de l'Yonne au conseil des Anciens. 27 pièces, de 1792 à l'an X. Discours et opinions sur les fêtes décadaires et nationales, sur les émigrés, etc. 1 cart.

759. MOREAU, général en chef de l'armée du Rhin et Moselle. 88 pièces, de l'an V à 1814. Relations de ses campagnes et de ses victoires; écrits nombreux sur sa conspiration; histoires, notices et vies de Moreau; environ 50 pièces in-4 originales, et officielles, de 1804. Interrogatoire de tous les accusés. Liste de tous les brigands chargés par le ministère britannique d'attenter aux jours du premier consul. Détails et arrestation de tous les brigands, etc. 8 cart.

Toutes ces pièces sont intéressantes pour l'histoire de ce grand capitaine, et surtout pour la conspiration de 1804. Un boulet français trancha, en 1813, cette vie illustrée par plus de cent victoires. Son père, vieillard honorable, avait été guillotiné par les jacobins de Brest, pour avoir administré quelques biens d'émigrés.

760. MOREAU DE SAINT-MÉRY, dép. de la Martinique à l'Ass. nation. 14 pièces, de 1789 à 1819. Écrits sur les colonies et sur l'affranchissement des noirs. 1 cart.

761. MOREL DE VINDÉ, conseiller au parlement de Paris, homme de lettres, etc. 21 pièces, de 1791 à

1829. Déclaration des droits de l'homme, et opuscules divers sur l'économie rurale. 2 cart.

762. MORELLET (l'abbé), littérateur. 23 pièces, de 1785 à 1822, dont 3 vol. Éloges, écrits académiques, sur les émigrés, mémoires, 1822, 2 vol. Catalogue de sa bibliothèque, 1 vol., etc. 5 cart.

763. MORGAN (le baron), dép. de la Somme. 13 pièces, de l'an V à 1820. Opinions sur les douanes et les transits. 1 cart.

764. MORISSET, dép. des Deux-Sèvres. 12 pièces, de 1814 à 1821. Opinions sur les finances, etc. 1 cart.

765. MORIZOT, avocat et publiciste. 5 pièces, de 1790 à 1792. Mémoire aux nations étrangères; appel au roi; tableau des espiégleries de la cour pendant les six premiers mois de 1792, etc. 1 cart.

Écrits énergiques contre les excès de la révolution.

766. MORTON, capit. aux gardes, et MOY, curé de Saint-Laurent, dép. suppléant à l'Ass. nation. 9 pièces, de 1790 à 1792. Réclamations et justifications de Morton, et écrits sur l'accord de la religion et des cultes, par Moy, etc. 1 cart.

767. MOUNIER, dép. du Dauphiné aux États généraux. 32 pièces, dont 5 vol., de 1788 à 1806. Procès-verbal de l'Ass. générale des trois ordres de la province du Dauphiné, 1788, 3 part. Adresse aux provinces; Exposé de la conduite de Mounier, 1789, 1 vol. Paris justifié contre Mounier; Considérations sur les gouvernements, et principalement sur celui qui convient à la France, 1789; Lettre aux députés aux États généraux; Nouvelles observations sur les États généraux, 1789, 1 vol. Appel au tribunal de l'opinion, 1790, 1 vol. Réflexions poli-

tiques sur les circonstances présentes; Recherches sur les causes qui ont empêché les Français de devenir libres, 1792, 2 vol. De l'influence attribuée aux philosophes et aux francs-maçons sur la révolution, 1822, 1 vol., etc. 6 cart.

768. MOUNIER (le baron), pair de France. 13 pièces, de 1820 à 1829. Opinions sur divers sujets de législation. 1 cart.

769. MOURER, dép. de la Meurthe aux Cinq-Cents, et MOURICAULT, membre du Corps législatif. 30 pièces, de l'an VII à l'an XII. Discours et opinions, matières législatives. 1 cart.

770. MOUSSARD. La Libertéide, ou les Phases de la révolution française, tableaux héroï-lyriques, 1802, 1 vol., portr. 1 cart.

771. MULOT (l'abbé), dép. de Paris à l'Assembl. législ. et commissaire à Avignon. 21 pièces, de 1789 à 1810. Discours et opuscules sur le serment civique et sur la liberté. Cnmpte rendu sur sa mission à Avignon. Discours prononcés à Mayence; sur les fêtes républicaines, hymnes, etc. 2 cart.

772. MURAT, roi de Naples. 8 pièces, dont 2 vol., de 1806 à 1826. Catastrophe de l'ex-roi de Naples. Mémoires sur les événements qui ont précédé et suivi sa mort, 1826, 1 vol. Défense des Bourbons de Naples contre Murat, et autres écrits relatifs à Murat. 3 cart.

773. MURAIRE, dép. du Var à l'Assemblée législ. et au conseil des Anciens. 14 pièces, de 1791 à 1807. Rapports sur un nouveau mode de constater les naissances et les mariages, opinions sur les biens des émigrés, etc. 1 cart.

774. Supplément à la lettre M. 670 pièces, de 1789 à 1829. Rapports, discours, opinions et écrits divers, polémique, etc. Parmi les membres de l'Assemblée nation. et de la Conv. se trouvent les suivants : Malharmé (Meurthe), Martel (Allier), Martin (de Besançon), Maure (Yonne), Mayet (de Lyon), Mazade (H.-Garonne), Mennesson (Ardennes), Merlet (Maine-et-Loire), Merlino (Ain), Millard (Saône-et-Loire), Momoro (administ. de Paris), Monneron (Ardèche), Monvel (sur les fêtes de la Raison), Morisson (Vendée), Mosneron (Loire-Inférieure), etc. 21 cart.

N

775. Narbonne, général et ministre de la guerre. 12 pièces, de 1791-92. Rapports, discours, éclaircissements, etc. — Narbonne (le duc de), pair de France. 19 pièces, de 1822 à 1829. Opinions et discours, travaux législatifs. Ensemble, 31 pièces. 1 cart.

776. Necker, ministre des finances sous Louis XVI. 234 pièces, de 1781 à 1802, dont 19 vol., parmi lesquels pièces ou volumes, environ 100 pamphlets contre Necker. Compte rendu au roi, en 1781, 1 vol. Sur le compte rendu au roi, nouveaux éclaircissements, 1788, 1 vol. Sur la législation et le commerce des grains, 1785, 1 vol. De l'administration des finances, avec l'introd., 1785, 4 vol. Discours à lire au conseil, 1787, 1 vol. Du pouvoir

exécutif dans les grands États, 1792, 2 vol. De l'importance des opinions religieuses, 1788, 1 vol. Cours de morale religieuse, 1800, 3 vol. Esprit de Necker, 1788, 1 vol. Dernières vues de politique et de finances, 1802, 1 vol. De la révolution française, 1797, 4 vol. Manuscrit de Necker, publié par sa fille, an XIII, 1 vol., et autres écrits sur les finances, et pour ou contre Necker. Les principaux pamphlets sont : Dénonciation, vie et suppl., par Marat. Portrait à la turque de M. Necker. Le roi Necker, criminelle néckéro-logie. Necker jugé au tribunal de la lanterne, gr. Départ de Necker, ou les adieux de madame de Gouges. Dialogue entre un noble et sa femme, qui fut fessée au Palais-Royal pour avoir gardé le portrait de Necker. Lettre de ces dames à M. Necker, suivie de doléances graves. Entretien de M. Necker avec la comtesse de Polignac et M. l'abbé de Vermon, 108 pag. L'anti-Marat. Défense de Necker. Pendez-moi ce j...-f.....-là, puisque vous le tenez, ou Lettre du Père Duchêne aux habitants d'Arcis-sur-Aube. Colère du Père Duchêne sur le départ de Necker. Jugement de Necker rendu par le Père Duchêne. Réponse de Necker à la colère du Père Duchêne. Confession, testament, mort tragique de Necker, etc. 3o cart.

777. Necker (madame). 7 pièces, de 1789 à 1808, dont 4 vol. Réflexions sur le divorce. Lettre d'une dévote de Gascogne à madame Necker. Mélanges extraits des manuscrits de madame Necker, 1798, 3 vol. Esprit de madame Necker, 1808, 1 vol., etc. 4 cart.

778. Ney, maréchal de l'empire et pair de France. 45 pièces, dont 4 vol. Histoire complète du procès du Maréchal Ney, par Ét. Dumoulin, 1815, 2 vol. Factums, opinions et écrits divers relatifs à son procès et à sa condamnation; ses mémoires, 1832, 2 vol., etc. 6 cart.

779. Noailles (le vicomte de), dép. de Nemours aux États généraux. 7 pièces, de 1790-91. Rapports et autres écrits relatifs à l'armée. — Noailles (le comte Alex. de), dép. de la Corrèze. 12 pièces, de 1810 à 1827. Rapports et opinions, matières législatives. Ensemble, 19 pièces. 1 cart.

780. Nogaret (Félix), littérateur. 7 pièces, dont 1 vol., de 1790 à l'an VI. Le miroir des événements actuels, ou la Belle au plus offrant, 1790. Harangue sur la liberté; dialogue entre Solon et F. Nogaret. L'âme de Timoléon, ou Principes républicains, philosophiques, etc., 1 vol., et poésies diverses. 1 cart.

781. Nougaret (P.-J.-B.), littérateur, né à la Rochelle. Contrat social des républiques, et essai sur les abus relig., politiques et civils, an VIII, 1 vol. in-12. Les jolis péchés d'une marchande de modes, ou Ainsi va le monde, 1804, 1 vol. in-18. 1 cart.

782. Supplément à la lettre N. 100 pièces, de 1789 à 1829. Rapports, discours, opinions et autres écrits sur différentes matières politiques et sociales, dont plusieurs membres de la Convention, qui n'ont pas fourni un carton individuellement, tels que : Nioche (d'Indre-et-Loire), Noailles (du Gard), Noël (des Vosges), etc. 4 cart.

O

783. Orléans (Louis-Ph.-Jos. duc d'), dép. aux États généraux et à la Conv. 204 pièces, dont 7 vol., de 1759 à 1840; environ 90 pièces historiques pour ou contre, et environ 112 pamphlets contre lui, et sur sa vie privée. Instructions données à son bailliage. Remontrances du parlement du Dauphiné sur l'exil du duc d'Orléans. Exposé de sa conduite. Diverses réponses à l'exposé de sa conduite. Journée du 6 octobre 1789. Affaire complète du duc d'Orléans. Mémoires à consulter. Histoire de L.-P. d'Orléans, par *Tournois*, 1840, 1 vol., etc. Les principaux pamphlets sont : Crimes de d'Orléans. Conjuration de Phil. d'Orléans, 1790, fig. Scandales du duc d'Orléans. La cabale dévoilée. Les voilà, tous les crimes. Vie privée, ou Apologie de Monseigneur le duc de Chartres, à cent *lieues de la Bastille*, 1784, 98 pag. Vie de L.-P. d'Orléans, 1790, portr. La vie et les crimes de Philip., duc d'Orléans, *Cologne*, 1 vol. in-12. Vie de L.-P.-J. Capet, ci-devant d'Orléans, an II, portr. Le portefeuille de L.-P.-J. d'Orléans, trouvé dans la poche de Lafayette, gr. Adieux de Philippe d'Orléans. Testament de P.-J. d'Orléans. Ma confession, avis au public, mon secret. Grande colère du Père Duchêne contre les intrigues de Philippe d'Orléans. Crimes et forfaits de d'Orléans. Ça ira. L'assassinat de la famille royale. Forains brocanteurs du Palais-Royal. Dé-

claration des droits des citoyennes du Palais-Royal. Les folies amoureuses du Palais-Royal. Requête à monseigneur le duc d'Orléans, par les demoiselles Delaunay et autres, pour obtenir l'entrée du Palais-Royal, L'écouteur, ou une Soirée au palais de Philippe. Histoire de la conjuration de L.-P.-J. d'Orléans, surnommé Égalité, par (Montjoie), 1796, 3 vol. Vie politique de L.-P.-J., duc d'Orléans, 1802, 1 vol. in-12, portr., et autres vies; Correspondance de L.-P.-J. d'Orléans avec Louis XVI, la reine, Montmorin et autres, auxquelles on a joint un extrait du journal du fils aîné, 1800, 1 vol., portr. Philippe d'Orléans-Égalité, monographie, par *Aug. Ducoin*, 1845, 1 vol., etc. 15 cart.

Les amis du duc d'Orléans contribuèrent à sa désunion avec la Cour; ils perdirent leur prince et se perdirent eux-mêmes.

784. Louis-Philippe-Joseph-Égalité, Scènes contemporaines, par *de Lamothe-Langon, Paris*, 1833, 2 vol. in-8, br.

785. Orléans (madame la duchesse d'), douairière, née Penthièvre. 8 pièces, dont 4 vol., de 1790 à 1822. Vie secrète de Louise-M.-Ad. de Bourbon-Penthièvre, 1790, 1 vol. in-18, portr. Déclaration de la citoyenne Topin, sous-gouvernante de L.-Eug.-Ad. d'Orléans, 1793, 8 pag. A madame la duchesse d'Orléans, 8 pag. Journal de la vie de Madame la duchesse d'Orléans, par *Delille*, 1822, 1 vol. Mémoires secrets de la duchesse d'Orléans, mère de Philippe, 1806, 2 vol. in-12, etc. 2 cart.

786. Orvilliers (le marquis d'), pair de France. 21 pièces, de 1816 à 1829. Rapports et opinions, matières législatives. 2 cart.

787. Osselin, dép. de Paris à la Conv. 12 pièces, de 1789 à 1793. Discours et projets de décrets contre les émigrés, etc. 1 cart.

Osselin, membre de la Commune en 1789, membre du tribunal pour juger les victimes du 10 août 1792, fut lui-même condamné comme trop modéré dans ces périlleuses fonctions, et surtout pour avoir voulu sauver une femme d'émigré. Osselin s'enfonça un clou dans le côté et fut porté mourant au tribunal.

788. Oudot, dép. de la Côte-d'Or à la Législative, à la Conv. et au conseil des Anciens. 50 pièces, de 1792 à l'an VII. Un grand nombre de rapports et de projets de décrets faits au nom du comité de législation, sur les enfants nés hors mariage, contre les nobles, etc. 2 cart.

789. Ouvrard. 12 pièces, dont 4 vol., de 1825 à 1827. Écrits sur ses marchés; Mémoires et factums judiciaires; la Vérité sur ses marchés, par *Salvondy*, 1 vol. Mémoires d'Ouvrard, 1826, 3 vol., etc. 5 cart.

790. Supplément à la lettre O. 70 pièces, de 1792 à 1822. Rapports, discours, opinions, et autres écrits politiques des membres des diverses Assemblées délibérantes. 3 cart.

P

791. Pache, ministre de la guerre et maire de Paris. 18 pièces, dont 1 vol. Une suite d'observations sur une pétition, présentée au roi par les membres du Directoire du département de Paris; écrits

sur les sociétés patriotiques; correspondance de Dumouriez avec Pache, 1793, 1 vol. 1 cart.

792. Palloy, architecte, ou maître-maçon. Environ 400 pièces, tant imprimées que manuscrites, de 1792 à 1835, dont un grand nombre de canards, récits de fêtes ou d'événements de circonstance, vendus dans les rues; Discours prononcés aux sections, écrits sur la liberté, pièces de vers, pétitions, etc. 4 cart., dont 2 in-4.

Palloy, patriote exalté jusqu'au délire, fut l'entrepreneur de la démolition de la Bastille. Ayant fait de petits modèles avec les matériaux, il en fit hommage d'un à Louis XVI, et donna les autres aux départements. Il se fit aussi bâtir une maison à Paris avec les pierres de cette fameuse prison. Enfin Palloy, ruiné, suivit le mouvement des gouvernements qui se sont succédé, fit des pétitions à tous les rois, princes et princesses de la terre. Il est mort à Sceaux en 1835.

793. Panckoucke, publiciste et éditeur. 5 pièces, de 1791 à 1807. Différents mémoires sur les assignats; De l'exposition, de la prison et de la peine de mort, 1807. — Pange (le marq. de), pair de France. 9 pièces, de 1790 à 1827. Opuscules politiques et opinions à la Chambre des pairs. Ensemble, 14 pièces. 1 cart.

794. Pardessus, dép. de Loir-et-Cher et des Bouches-du-Rhône. 22 pièces, de 1810 à 1826. Rapports, discours et opinions sur la loi touchant les prêtres et les religieuses infirmes, sur celle des biens des émigrés, sur l'indemnité à accorder aux anciens colons de Saint-Domingue, etc. 1 cart.

795. Pasquier (le baron), dép., pair de France et ministre, etc. 100 pièces, de 1790 à 1829. Rap-

ports, discours et opinions sur toutes les questions de législation. 4 cart.

796. PASQUIER (le baron). Discours prononcés aux Chambres législatives, de 1814 à 1836. *Paris, Crapelet,* 1842, 4 forts vol. in-8, br.

797. PARADIS, dép. de l'Yonne au conseil des Anciens. 13 pièces, de l'an IV et l'an V. Rapports divers. — PAVY, dép. du Rhône. 18 pièces, de 1821 à 1825. Discours et opinions, matières législatives. Ensemble, 30 pièces. 1 cart.

798. PASTORET, dép. à la Législative, ministre et pair de France. 58 pièces, de 1790 à 1827. Rapports, discours et opinions, matières législatives. 3 cart.

799. PAYNE (Th.), dép. du Pas-de-Calais à la Conv. 25 pièces, dont 3 vol., de 1789 à 1806. Le sens commun; le Rubicon; Vues sur le Rubicon; Droits de l'homme, réunissant les principes et la pratique, 1792, 2 vol. Recueil des divers écrits de Th. Payne, 1793, 1 vol. Le siècle de la raison, an II, 2 part. La crise américaine, an II, 1 vol. Décadence et chute du système financier, etc. 5 cart.

Th. Payne, écrivain et clubiste révolutionnaire, opina et déclara *que le ci-devant roi faisant partie de la horde des brigands couronnés, il était juste et politique de lui faire son procès, etc.* Cependant Payne fléchit, et vota seulement le bannissement. Ce vote lui valut son expulsion de la Convention, sous le prétexte qu'il était étranger. Incarcéré et remis en liberté, il s'en retourna en Amérique.

800. PELET, dép. de la Lozère à la Conv. et au conseil des Cinq-Cents. 16 pièces, de 1793 à 1807. Divers rapports sur les magasins et marchés militaires, etc. 1 cart.

801. PELTIER, journaliste émigré. Dernier tableau de

Paris, ou Récit historique de la révolution du 10 août, des causes qui l'ont produite, et des crimes qui l'ont suivie, *Londres,* 1794, 2 vol. in-8. 2 cart.

802. Pepin, dép. d'Ille-et-Vilaine à la Conv. — Perez, dép. du Gers au conseil des Cinq-Cents. Ensemble, 25 pièces, de 1791 à 1814. Rapports faits au nom du comité de législation, opinions sur des matières législatives, etc. 1 cart.

803. Peré, dép. des Hautes-Pyrénées au conseil des Anciens. 23 pièces, de l'an V à l'an VIII. Rapports et opinions, travaux législatifs. 1 cart.

804. Perée, dép. de la Manche au conseil des Anciens. 27 pièces, de l'an V à 1807. Rapports, discours et opinions, travaux législatifs. 1 cart.

805. Perès, dép. de la H.-Garonne à la Conv. et au conseil des Anciens. 34 pièces, de l'an III à l'an VIII. Compte rendu de sa mission aux armées du Nord et de Sambre-et-Meuse. Rapports, opinions et discours sur la réunion de la Belgique à la France, sur la réaction royaliste opérée à Toulouse, etc. 1 cart.

806. Périer (Casimir), dép. et ministre. Opinions et discours prononcés à la Chambre des députés, publiés par sa famille, et mis en ordre par *Lesieur; Paris,* 1838, 4 vol. grand in-8, tirés sur pap. azuré, br.

807. Périer (Casimir), dép. de la Seine. 26 pièces, de 1817 à 1831. Discours et opinions, travaux législatifs. 1 cart.

808. Perlet, ancien journaliste. 1 vol. et 1 pièce,

1816. Mémoires judiciaires contre Fauche-Borel. 1 cart.

809. PERRIN, dép. de la Gironde au conseil des Cinq-Cents. 22 pièces, de l'an VI à l'an XII. Rapports faits au nom du comité de la marine, et autres travaux législatifs. 1 cart.

810. PÉTION DE VILLENEUVE, dép. de Chartres aux États généraux et à la Conv. 80 pièces, dont 5 vol., de 1789 à l'an III. Avis aux Français, sur le salut de la patrie, 1789, 1 vol. Écrits sur la traite des noirs, sur la réunion d'Avignon à la France, sur les lois civiles. Discours prononcés aux Jacobins sur les troubles de Saint-Domingue, sur l'accusation intentée contre Robespierre. Déclaration des droits de l'homme. Écrits relatifs à la commune de Paris. Œuvres de Pétion, an II, 4 vol. Vie politique de Pétion, etc. 7 cart.

Les écrits de Pétion sont d'un haut intérêt pour l'histoire ; il a pris une large part aux événements révolutionnaires. Ennemi déclaré de la royauté, il l'a combattue, persécutée, a contribué à sa ruine et à sa chute. Cœur sec et orgueilleux, sans principes bien arrêtés, audacieux jusqu'à ambitionner la royauté après le 10 août, cette prétention et sa popularité portèrent ombrage à Robespierre et complices. Pétion fut arrêté, et parvint à s'échapper. Il erra en Bretagne et dans la Gironde, et fut trouvé dans les champs, avec Buzot, à moitié dévoré par les animaux. Telle fut la fin de ce persécuteur de Louis XVI.

811. PETIT (Mich.-Edme), dép. de l'Aisne à la Conv. 14 pièces, de 1793. Discours et opinions sur l'instruction publique, sur la division du territoire français, sur les causes du 9 thermidor. Procès des 31 mai et 2 juin. Justice contre Maignet. Éloge de J.-J. Rousseau, etc. 1 cart.

Ed. Petit, élève de J.-J. Rousseau, novateur révolutionnaire.

On le vit, après avoir déclamé contre les rois et la religion, s'écrier avec la même énergie en 1793 : *que les députés n'étaient pas envoyés pour être témoins des farces de ces pantins féroces, tels que : Marat, etc.* Petit demanda aussi que chaque député fît imprimer l'état de sa fortune.

812. PEYRONNET (le comte de), ministre de la justice. 55 pièces, de 1822 à 1829. Discours et exposés des projets de lois. Travaux législatifs. 3 cart.

813. PEYSSONNEL, consul. 5 pièces, dont 1 vol., de 1789-90. Situation de la France, et ses rapports avec l'Europe, 1789, 1 vol. Discours prononcés aux Jacobins, et sur l'alliance de la France avec les Suisses, etc. 1 cart.

814. PHILIPPEAUX, dép. de la Sarthe à la Conv. 21 pièces, de 1792 à l'an III. Opinions sur le tribunal révolutionnaire, sur les subsistances, sur l'organisation politique des citoyens français. Catéchisme moral et religieux, 1793. Compte rendu à la Convention sur sa mission dans la Vendée. Polémique avec Daubigny. Discours prononcés aux Jacobins. Accusations et justifications, etc. 1 cart.

Jacobin des plus exaltés, Philippeaux alla jusqu'à demander un tribunal révolutionnaire sans jurés, ce que le *puritain* Barrère traita de monstruosité. Sa mission dans la Vendée le perdit. Ne sachant plus quel pouvoir servir, il agit selon sa conscience, souleva des passions, et ces passions l'envoyèrent à l'échafaud. L'exaltation républicaine de Philippeaux n'avait rien de cruel; il plaidait au contraire, et avec enthousiasme, la cause de l'humanité. Envoyé au Tribunal révolutionnaire, pour quelques phrases relevées dans ses écrits, et surtout pour avoir *calomnié Marat*, Fouquier-Tinville ayant pris dans son interrogatoire un ton ironique : *Il vous est permis de me faire périr*, lui répondit Philippeaux, *mais de m'outrager... je vous le défends.*

815. PICAULT, dép. de Seine-et-Marne au conseil des

Anciens. 21 pièces, de l'an IV à l'an X. Rapports et opinions, matières législatives. 1 cart.

816. Pichegru, général en chef de l'armée du Rhin, et dép. au conseil des Cinq-Cents. 32 pièces, de 1795 à 1804, dont 5 vol. Opérations de l'armée du Nord, 1795, 1 vol. Histoire de Pichegru, 1 vol. Pichegru et Moreau, 1 vol.; et un grand nombre d'écrits relatifs à sa conspiration, à son arrestation, etc. 5 cart.

Pichegru s'étrangla dans la prison du Temple en avril 1804.

817. Pie VI (le pape). 87 pièces, dont 6 vol., de 1782 à 1800. Recueil des actes concernant son voyage à Vienne, en 1782. Un grand nombre de brefs et écrits relatifs à l'Église et aux évêques. Précis du voyage et de la captivité de Pie VI, 1800, in-18, port. Vie de Pie VI, in-18, port. Histoire civile, politique et religieuse de Pie VI, 1 vol., gr. Le captif de Valence, ou les derniers moments de Pie VI, par *madame Guénard*, 1800, 2 vol. in-18, fig. Captivité et mort de Pie VI, 1 vol. Testament de Pie VI, mort à Valence, an VII, 1 vol. in-18, port. Mémoires hist. et philosophiques sur Pie VI et son pontificat, détails sur sa vie privée, etc. 10 cart.

818. Pie VII (le pape). 59 pièces, dont 6 vol., de 1800 à 1816. Diverses pièces sur la convention entre le gouvernement français et le pape Pie VII. Pièces officielles sur l'invasion de Rome par les Français. Relation authentique de l'assaut du palais Quirinal. Voyage en France du pape Pie VII, avec la relation du couronnement de Napoléon, 1807, 1 vol. in-12. Pièces sur le concordat. Cor-

respondance authentique de la cour de Rome avec la France, 1808, 3 vol. Précis du voyage et de la captivité, depuis son départ de Rome jusqu'à son retour dans cette ville, 1814. Précis sur sa vie; esquisses et histoires sur Sa Sainteté Pie VII; plusieurs vol. ou brochures, etc. 9 cart.

819. PIET, dép. de la Sarthe au conseil des Cinq-Cents. 9 pièces, de l'an V à 1820. Rapports et opinions sur les finances. 1 cart.

820. PILLET, publiciste. L'Angleterre vue à Londres et dans ses provinces, 1815, 1 vol. 1 cart.

821. PINET, dép. de la Dordogne à la Conv. 7 pièces, de 1793. Compte rendu de sa mission à l'armée des Pyrénées, avec Cavaignac. Discours prononcé dans la ci-devant cathédrale de Bayonne, le jour de la fête de la Raison. *La chute du trône a renversé l'autel et la fourberie a disparu*, etc. — PIERRET, dép. de l'Aube à la Conv. 6 pièces, de l'an III. Ensemble, 13 pièces. 1 cart.

822. PIORRY, dép. de la Vienne à la Législative et à la Conv. 12 pièces, de 1793 à l'an III. Rapport de sa mission dans la Vienne. Réponse aux dénonciations faites contre lui. Autres rapports sur les marchés et habillements militaires, et écrits relatifs au sans-culotte Piorry. 1 cart.

823. PISON DU GALLAND, dép. du Dauphiné aux États généraux, et de l'Isère au conseil des Cinq-Cents. 25 pièces, de 1789 à l'an IX. Rapports et opinions sur l'organisation politique du royaume; divers rapports faits au nom du comité des aliénations des domaines, sur les écoles primaires, etc. 1 cart.

824. Pithou (Ange), né près de Chateaudun en 1769, espèce de troubadour et écrivain politique. 32 pièces, dont 10 vol., de 1791 à 1839. Le plaisir prolongé, 1791; Circulaire adressée à tous, et à chacun des dép. à l'Assembl. nation.; l'Enfant sans qualités, abandonné, perdu et retrouvé, 1791; les Torts de la Convention; Traité de la religion naturelle, an II; Voyage à Cayenne, 1807, 2 vol., gr. Analyse de mes malheurs et de mes persécutions depuis 26 ans, 1815. Prière au tombeau des Bourbons. L'urne des Stuarts, 1 vol. Une vie orageuse, et des matériaux pour l'histoire, 1820, 3 vol. Toute la vérité au roi sur des faits graves, 1821, 2 vol. etc. 10 cart.

825. Pitt, ministre anglais. 16 pièces, de 1766 à 1806. Mémoires, lettres, discours, tactiques, conférences secrètes, etc. 2 cart.

826. Pointe (Noël), dép. de Rhône-et-Loire à la Conv. 12 pièces, dont 2 vol., de l'an II et l'an III. Comptes rendus au peuple souverain, sur ses missions dans l'Allier, le Cher, Saône-et-Loire, le Doubs et la Côte-d'Or. Proclamation de Pointe, armurier, aux habitants de Nevers; l'Hypocrisie démasquée; l'Intrigue déjouée par la royauté, etc. 1 cart.

827. Polignac (madame la duchesse de), 23 pièces, de 1789 à 1796, dont 3 vol. in-18. Boudoir de madame de P...; Conférence entre madame de Polignac et madame de La Motte; Intrigues du cabinet de madame de Polignac, pièce curieuse calquée sur la narration d'un valet de chambre; Dialogue entre Necker et madame de Polignac; Adieux de madame de Polignac aux Français; Passage des

princes à Stouckard; Petite histoire d'une grande dame; Lettres de madame de Polignac et différentes réponses; Correspondance de la reine avec d'illustres personnages, 1790, 1 vol. in-18; Correspondance secrète de l'abbé de Vermont avec madame de Polignac; la Messal... française, ou les N... de la duchesse de Pol.....; et Aventures mystérieuses de la princesse d'He....., etc., 1790, in-18 de 108 pag.; Maladie de madame de P..., qui a infecté la cour; Remède à la guérison entière; Agonie de madame de P.....; Dernière ressource de madame de Polignac; Testament de madame la duchesse de Polignac; Confession et repentir de madame P.....; Réponse à la confession; Mémoires sur la vie et le caractère de la duchesse de Polignac, par la *comtesse Diane de Polignac*, 1796, 52 pag. Mémoires de madame de Polignac, avec des particularités sur sa liaison avec la reine Marie-Antoinette, par la *comtesse Diane de Polignac*, etc. 1 cart.

Madame la duchesse de Polignac fut gouvernante des enfants de France. Beauté, grâces, expression dans les traits, esprit orné, tout en elle était fait pour plaire et intéresser, dit son biographe. Comblée de l'amitié et des faveurs de Marie-Antoinette, comme elle aussi Madame de Polignac devait être poursuivie par les mêmes plumes vénales et empoisonnées. Les pamphlets odieux cités ci-dessus sont des curiosités et des témoignages vivants de la lâcheté des libellistes.

828. POLIGNAC (le comte Charles), maréchal de camp, et le comte Jules de POLIGNAC, pair de France et ministre. 23 pièces, de 1816 à 1830. Plusieurs rapports sur l'économie domestique; Discours et opinions à la Chambre des pairs; Défense devant la Cour des pairs, etc. 3 cart.

829. PONCET DE LA GRAVE. 1 pièce et 2 vol., de 1789 à l'an VII. Restauration de l'État, 1789; Histoire générale des descentes faites tant en France qu'en Angleterre, 2 vol. in-8. 2 cart.

830. PONS, dép. de la Meuse à la Conv. et aux Cinq-Cents. 22 pièces, de 1793 à 1807. Rapports faits au nom du comité de législation; Contes et poésies, 1 vol., etc. 1 cart.

831. PORCHER, dép. de l'Indre à la Conv., au conseil des Anciens, et pair de France. 32 pièces, de l'an III à 1819. Rapports faits au nom du comité de législation. Opinions sur divers projets de lois, etc. 1 cart.

832. PORTAL (le baron), pair de France et ministre de la marine. 15 pièces, de 1816 à 1828. Rapports, discours et autres travaux législatifs. 1 cart.

833. PORTALIS, dép. au conseil des Anciens et ministre de la justice. 29 pièces, de l'an IV à 1804. Rapports, discours, organisation des cultes, etc. 2 cart.

834. PORTALIS (le comte), pair de France, fils du précédent. 37 pièces, de 1806 à 1829. Rapports, projets de lois, et autres travaux législatifs. 2 cart.

835. PORTE, dép. de la H.-Garonne au conseil des Cinq-Cents. 16 pièces, de l'an V à l'an VII. Rapports sur l'organisation de la gendarmerie, sur la police des cultes, contre la rentrée des prêtres et des émigrés, etc. 1 cart.

836. PORTIEZ, dép. de l'Oise à la Conv. et aux Cinq-Cents. 53 pièces, dont 3 vol., de 1793 à l'an XII. Plusieurs rapports sur sa mission dans la Belgique, sur l'instruction publique; travaux nombreux faits

dans les comités des domaines et d'aliénation; Code diplomatique, 2 vol.; Influence du gouvernement anglais sur la révolution, etc. 5 cart.

837. POTTER, publiciste. Lettre de saint Pie V, sur les affaires religieuses, 1826, et De la révolution à faire, d'après les révolutions avortées, 1831, in-8. 1 cart.

838. POULLAIN-GRANDPREY, dép. des Vosges au conseil des Cinq-Cents. 49 pièces, de l'an V à l'an VII. Rapports et opinions, en grande partie sur des matières d'économie politique et financière, etc. 3 cart.

839. POULTIER, dép. du Nord à la Conv. 37 pièces, de 1793 à l'an IX. Discours (*révolutionnaires*) prononcés à l'occasion des cérémonies publiques; Écrits sur la constitution; Organisation de la gendarmerie; Discours décadaires à l'usage des théophilanthropes; les Crimes et forfaits de Poultier, etc. 1 cart.

840. POYET, architecte de la commune. 14 pièces, de 1790 à 1819. Différents projets de monuments, cirques et fêtes nationales, etc. 1 cart.

841. POYFÉRÉ DE CÈRE (le baron), dép. des Landes. 17 pièces, de 1814 à 1818. Rapports, discours et opinions, économie politique et financière. 1 cart.

842. PRADT, archevêque de Malines. 61 pièces, dont 33 vol., de 1798 à 1825. Antidote au congrès de Rastadt, 1798, 1 vol. Récit hist. sur la restauration de la royauté en France, 1816. Des progrès du gouvernement représentatif en France. De la Belgique en 1794. De la Grèce dans ses rapports avec l'Europe. Concordat de l'Amérique avec Rome, 1 vol. Préliminaires de la session de 1817, 1 vol.

Procès de l'abbé de Pradt. Affaires de la loi sur les élections, 1820, 1 vol. Des colonies de l'Amérique, 1817, 2 vol. Mémoires sur la révolution d'Espagne, 1816, 1 vol. De la révolution actuelle de l'Espagne, 1820, 1 vol. L'Europe au congrès d'Aix, 1819, 1 vol. Congrès de Carlsbad, 1820, 1 vol. Congrès de Vienne, 1815, 2 vol. Les quatre concordats, 1818, 4 vol. Observations sur les quatre concordats, 1 vol. L'Europe et l'Amérique en 1821, 2 vol. Histoire de l'ambassade de Varsovie, en 1812, 1 vol. La France et l'émigration, 1824, 2 vol. Petit catéchisme, 1 vol. De la liberté des cultes; Vrai système de l'Europe relativement à l'Amérique, 1825, 1 vol. Du jésuitisme ancien et moderne, 1825, 1 vol., etc. 33 cart.

843. Praslin (le duc de), pair de France. 9 pièces, de 1814 à 1829. Opinions, travaux législatifs. 1 cart.

844. Prieur, dép. de la Côte-d'Or à la Conv. et aux Cinq-Cents. 21 pièces, de 1792 à l'an VI. Divers rapports, sur le camp de Châlons, sur les salpêtres, sur l'instruction publique, sur les poids et mesures. Compte rendu de sa mission dans le Doubs et dans le Jura, etc. 1 cart.

845. Princes français et étrangers. 72 pièces, dont 5 vol., de 1772 à 1830. Congrès politique, ou Entretiens libres des puissances de l'Europe sur le bal général prochain; *Londres*, 1772, 1 vol., avec une grande caricature; 10 Pièces relatives au mémoire des princes; Histoire des princes du sang; Confession générale des princes du sang, avec caricature; Déclaration des princes, frères du roi; Protestation des princes de la maison de Bourbon;

Diverses observations sur cette protestation ; Dernière déclaration des Bourbons à la loyauté de la nation française; Histoire secrète de Coblentz, 1795, 1 vol. Essai sur la conjuration de la maison capétienne, an II; Conseil d'un philosophe aux souverains; Notice sur l'état des Bourbons, an III; les Bourbons, Maison de France, valeur française, magnanimité des Bourbons; Réponse aux calomnies insérées dans le Journal de l'Empire contre la famille des Bourbons ; Notices biographiques des princes et princesses de la maison d'Orléans, 1824, 1 vol. Ám.... secrètes des Bourbons, 1830, 2 vol. in-12 (*ignoble pamphlet*), etc. 7 cart.

846. Princesses françaises. Mesdames, tantes du roi Louis XVI. 17 pièces, dont 2 vol., de 1791 à 1803. Adresse présentée à l'Assemblée nationale sur le départ de Mesdames; les Intrigues de madame de Staël sur le départ de Mesdames de France; Relation du voyage de Mesdames; Route que doivent prendre Mesdames; Détail de ce qui est arrivé à Mesdames, à Dijon; Lettres sur l'arrivée de Mesdames à Mittau; Mémoires hist. de Mesdames Adélaïde et Victoire de France, 1803, 2 vol. in-12, port. Lettre sur la mort de Madame Louise-Marie de France, 23 décembre 1787, 46 pag., etc. 2 cart.

847. Princesses étrangères. 8 pièces, dont 1 vol., de 1768 à 1814. Lettres, éloges, oraisons funèbres, etc.; Vie de Marie-Louise de Parme, reine d'Espagne, contenant ses intrigues amour... etc., 1793, 1 vol. in-8, port. Essai sur la vie de Marie-Charlotte de Lorraine, reine des Deux-Siciles, etc. 1 cart.

848. Prévost de Saint-Lucien, chef de district et représentant de la Commune, et Poupart. 8 pièces, de 1789 à l'an VIII, dont: Plan d'organisation des représentants de la Commune, Motions, Liberté crucifiée, etc. 1 cart.

849. Prudhomme (L.), journaliste. La république française en 88 départements, an II, 1 vol. 1 cart.

850. Prunelé (le vicomte), dép. du Finistère. 13 pièces, de 1790 à 1824. Divers écrits sur les finances et les assignats en 1790, et discours sur l'économie politique et financière. 1 cart.

851. Puymaurin, dép. de la H.-Garonne. 31 pièces, de 1811 à 1823. Opinions et autres écrits relatifs à l'économie politique, sur les douanes et le commerce. 1 cart.

852. Supplément à la lettre P. 470 pièces, de 1789 à 1829. Rapports, discours, opinions des membres des diverses assemblées délibérantes en France qui n'ont pas fourni assez pour former individuellement un carton. Parmi ces membres, se trouvent: Paoli, général, Trahison, etc.; Pémartin (Basses-Pyrénées), Pénière (Corrèze), Perisse du Luc (de Lyon), Pigné (H.-Pyrénées), Polverel, Pottier (Indre-et-Loire), Pressavin (Rhône-et-Loire), Prouveur (Nord), Prugnon (de Nancy), sur la peine de mort, Prunelle (Isère); et écrits de circonstance relatifs aux hommes et aux événements, etc. 18 cart.

Q

853. Quatremère, dép. de Paris à l'Ass. législative. 18 pièces, de 1789 à l'an VIII. Discours sur la liberté des théâtres; Considérations sur les arts du dessin, 1791, 168 pag.; Rapports et autres écrits sur l'instruction publique, etc. 1 cart.

Beau et noble caractère, exemple de modération, de courage et de fermeté. Ne voulant que le bien, détestant les excès de la révolution, Quatremère fut incarcéré plusieurs fois, et même condamné à mort; mais il fut miraculeusement rendu aux lettres et aux beaux-arts.

854. Quatremère-Disjonval, général, frère du précédent. 6 pièces, de l'an VIII à 1808. Lettre sur l'encaissement du Rhône; deux Rapports sur l'état actuel du Panthéon français; Notice sur les recherches critiques et hist., sur la langue et la littérature de l'Égypte, par E. Quatremère, etc. 1 cart.

855. Queslin, dép. de la Manche à l'Assembl. législative, et Quélen (Mgr de), archevêque de Paris, pair de France; ensemble, 11 pièces, de 1792 à 1831. Écrits sur les colonies, et discours relatifs aux intérêts du clergé, prononcés à la Chambre des pairs. 1 cart.

856. Quinette, dép. de l'Aisne à la Conv. 9 pièces, de 1792 à l'an IV. Rapports sur sa mission à l'armée du Nord; 3 pièces sur le jugement de Louis Capet, etc. — Quirot, dép. du Doubs à la Conv. et aux Cinq-Cents. 9 pièces, de l'an III à l'an VII. Rapport sur la conduite de J. Lebon, et autres

rapports, dont un sur l'horlogerie nationale de Besançon, etc.; ensemble, 18 pièces. 1 cart.

R

857. Rabaut Saint-Étienne, dép. de Nîmes aux États généraux, et de l'Aube à la Conv. 25 pièces, dont 2 vol., de 1789 à 1826. Réflexions, motions et observations sur la constitution, sur les priviléges des assemblées de provinces, etc.; Considérations sur les intérêts du Tiers-État. Œuvres de Rabaut, 1826, 2 vol., etc. 3 cart.

Rabaut, ministre protestant de Nîmes, s'enthousiasma pour la révolution, qui devait sévir contre le clergé catholique dont il était l'ennemi juré. Réformateur intrépide, il écrivait : *Que tous les établissements anciens nuisaient au peuple, qu'il fallait renouveler les esprits, changer les idées, les lois, les hommes, les choses, les mots, enfin tout détruire...* Mais Rabaut, comme beaucoup d'autres, s'aperçut qu'il était allé trop loin. Continuer sa marche, il y avait danger; rétrograder, le péril était aussi grand. Tout naturellement le Tribunal révolutionnaire devait le prendre dans cette hésitation.

858. Rabaut (le jeune), dép. du Gard au conseil des Anciens. 16 pièces, de 1793 à l'an II. Opinions sur diverses matières législatives. — Raymond, homme de couleur, dép. de Saint-Domingue. 5 pièces, de 1791 à 1793, relatives aux troubles de Saint-Domingue et en faveur de la liberté des noirs. Ensemble, 21 pièces. 1 cart.

859. Raffron, dép. de Paris à la Conv.; Rewbell, dép. de Colmar, et Robert Crachet, curé à Saint-

Omer. 37 pièces, de 1790 à l'an VII. Rapports, opinions et écrits divers. 1 cart.

860. Raguse (le maréchal duc de), pair de France. 13 pièces, de 1815 à 1829, dont : Mémoire justificatif, opinions sur les finances et sur l'armée. 1 cart.

861. Rallier, dép. d'Ille-et-Vilaine au conseil des Anciens. 27 pièces, de l'an IV à l'an VII. Divers écrits sur les intérêts de la colonie de Saint-Domingue; rapports et opinions en grande partie sur la législation civile. 1 cart.

862. Ramel (divers), dép. de l'Aude, du Lot; et l'adjudant général. 17 pièces. Rapports, opinions et autres écrits sur la législation financière. Journal de Ramel, l'un des déportés à Cayenne, et observations sur ce journal. 1 cart.

863. Raynal (l'abbé). 26 pièces, dont 2 vol., de 1781 à 1795. Divers écrits sur la révolution d'Amérique, sur le commerce des villes maritimes de France, sur les intérêts de l'Église, et sur les États généraux. 2 cart.

864. Raynouard, membre de l'Institut et dép. du Var. 12 pièces, de 1790 à 1815. Écrits sur le commerce et les impôts; opuscules sur les langues et la littérature, et discours législatifs à la Chambre des députés, etc. 1 cart.

865. Réal, dép. de l'Isère à la Conv. 32 pièces, de 1791 à 1810. Rapport fait à la Convention sur l'affreux régime des prisons du Luxembourg et des Carmes, et les cruautés exercées sur les patriotes, par les ordres de Maximilien, dernier tyran des Français. Essai sur les journées des 13 et 14 ven-

démiaire an IV. Coup d'œil sur la journée du 13 vendémiaire et ses suites. Opinions prononcées aux Jacobins, et travaux législatifs, 1 cart.

866. Réal-Parent, dép. du Pas-de-Calais au conseil des Cinq-Cents. — Rubigny, dép. de l'Yonne à la Conv. 22 pièces, de 1790 à l'an X. Rapports, discours, opinions et écrits divers. 1 cart.

867. Regnaud (de Saint-Jean d'Angély), dép. au Corps législatif. 83 pièces, de l'an VIII à 1812. Délibérations du conseil d'État. 3 cart.

868. Regnauld (d'Épercy), dép. du Jura aux États généraux, et Regnault (de l'Aube). 14 pièces, de 1790 à 1792. Rapports faits au nom du comité d'agriculture et du commerce sur le traitement des maires, etc. 1 cart.

869. Regnault, dép. de l'Orne au conseil des Cinq-Cents. 25 pièces, de l'an IV à l'an VIII. Rapports et opinions; législation civile, etc. 1 cart.

870. Regnault-Warin, homme de lettres, né à Bar-sur-Ornain, en 1774. 18 pièces, dont 7 vol., de l'an II à 1820. Écrits sur les fêtes de l'Union et de l'Être suprême. Règlement de la société des Jacobins de Bar-sur-Ornain. Regnault, jacobin moral. Lettre à la société des Jacobins. Le cimetière de la Madeleine, 1801. 4 vol. in-18. Réfutation de l'état de la France, 1815, Introduction à l'histoire de l'Empire français, 1820. 2 vol. L'Ange des prisons, etc. 6 cart.

871. Regnier, dép. de Nancy aux États généraux et au conseil des Anciens. 46 pièces, de 1790 à l'an XII, dont : Mode de liquidation des offices, ou places de barbiers, perruquiers, baigneurs et

étuvistes; un grand nombre de rapports et d'opinions sur la législation judiciaire, etc. 1 cart.

872. Revélière, dép. de la Loire-Inférieure. 14 pièces, de 1821 à 1827. Opinions sur l'économie politique et financière. 1 cart.

873. Reveillière-Lepeaux, dép. de Maine-et-Loire aux États généraux et à la Conv. 17 pièces, de 1789 à l'an VII. Opinions sur le jugement de Louis XVI, pamphlets sur le Directoire; divers écrits sur le culte des théophilanthropes et sur les fêtes nationales. Réponse aux dénonciations faites contre Reveillière-Lepeaux, etc. 1 cart.

874. Réveillon, manufacturier au faubourg Saint-Antoine. 9 pièces, de 1789. Récits divers des événements arrivés au faubourg Saint-Antoine, et pillage de la manufacture de Réveillon. Discours de M. Boulanger aux dames du faubourg; exposés et mémoires justificatifs de Réveillon, etc. 1 cart.

875. Revel, publiciste. Prise à partie de la cour de cassation, 1822, 1 vol. 1 cart.

876. Rey (de Grenoble), publiciste. 10 pièces, de 1816 à 1820. Écrits sur la presse, sur la constitution, sur l'équilibre politique, etc. 1 cart.

877. Reys, publiciste. Échantillon des correspondances de Reys le Véridique, 1815, 1 vol., et mémoire pour Reys. 1 cart.

878. Ribard, dép. de la Seine-Inférieure. 39 pièces, de 1816 à 1823. Opinions sur des matières législatives. 1 cart.

879. Riboud, dép. de l'Ain. 11 pièces, de l'an VIII à

1814. Rapports faits au nom de la commission de législation. 1 cart.

880. Ricard, dép. du Gard, et Ricard, dép. de la Haute-Garonne. 20 pièces, de 1818 à 1826. Rapports et opinions sur la législation financière et commerciale. 1 cart.

881. Richard, dép. des Vosges à l'Assemblée nation. et au conseil des Cinq-Cents. 21 pièces, de 1790 à l'an VIII. Rapports sur diverses matières législatives. 1 cart.

882. Richard, dép. de la Loire-Inférieure. 6 pièces, de 1816-17. Opinions sur les finances et les douanes. 1 cart.

883. Richelieu (le duc de), pair de France et ministre. 30 pièces, de 1816 à 1819. Travaux législatifs. 2 cart.

884. Richemont, dép. de l'Allier. 4 pièces, de 1829-30. Opuscules politiques. 1 cart.

885. Richer-Serisy, écrivain journaliste. 4 pièces et 2 vol., de l'an VI à 1817, dont : Conjuration de L.-P.-J. d'Orléans et de Maximilien Robespierre, ou l'École des factieux, des peuples et des rois, 1806, 2 vol. in-12. Éloge de Richer-Serisy. Richer-Serisy aux auteurs et aux acteurs de la Révolution. Conséquences immédiates des écrits de l'accusateur public, 1817, etc. 1 cart.

886. Ricord, dép. du Var à la Conv. 8 pièces, dont 1 vol. Écrits sur les prisons, sur le jugement de Louis XVI. Rapport sur sa mission dans les départ. méridionaux. Correspondance entre un Anglais et un Français sur l'état de leurs nations, 1820, 1 vol. 1 cart.

887. Riou, dép. du Finistère au conseil des Cinq-Cents. 28 pièces, de l'an V à l'an VII. Rapports, discours et opinions; matières législatives. 1 cart.

888. Riouffe, homme de lettres et membre du Tribunat. 8 pièces, dont 1 vol., de l'an III à l'an XI. Mémoires d'un détenu, pour servir à l'histoire de la tyrannie de Robespierre, an III. 1 vol. Quelques chapitres, par Riouffe, et divers discours. 1 cart.

889. Riston (de Nancy), dép. à la Conv.; Rivand (de la H.-Vienne), dép. à la Conv., et Rivoallan, dép. à la Législ. et au conseil des Anciens. 28 pièces, de 1792 à l'an VIII. Rapports, opinions, dénonciations, écrits sur les conspirateurs, etc. 1 cart.

890. Rivarol, littérateur et journaliste, l'un des principaux rédacteurs des *Actes des Apôtres*. 13 pièces, dont 3 vol., de 1789 à 1808. Mémoire sur la nature et la valeur de l'argent, 1789. Les Bagnolaises, ou les Étrennes de Rivarol. Histoire secrète de Coblentz, 1795. 1 vol. Tableaux hist. et politiques des travaux de l'Assemblée nationale, 1797, 1 vol. Le petit almanach de nos grands hommes, pour l'année 1788, édit. de 1808. 1 vol. in-8. Esprit de Rivarol, 1808, 1 vol. in-12, etc. 5 cart.

891. Rive (l'abbé). Lettre vraiment philosophique à M. l'évêque de Clermont, sur les différentes motions qu'il a faites dans notre auguste Assemblée nation., 1790, 1 fort vol. Lettres violettes et noires, ou anti-épiscopales et anti-grand-vicariales, 1789, 97 pages. Lettres purpurassées, ou Lettres consulaires, 1789. 118 pages. Ensemble, 3 vol., 2 cart.

892. Robert, avocat et publiciste. 10 pièces, dont

3 vol., de 1787 à 1821. Polémique politique contre M. le duc Decazes; Causes en partie inconnues des principaux événements qui ont eu lieu en France depuis trente-deux ans, 1817, 2 vol., etc. 3 cart.

893. ROBERT (François), dép. de Paris à la Conv. 12 pièces, de 1790 à 1793. Le républicanisme adapté à la France, 1790. Avantage de la fuite de Louis XVI. Trois opinions sur le jugement de Louis XVI; plusieurs discours prononcés aux Jacobins, sur les bases de la constitution, etc. 1 cart.

894. ROBESPIERRE (Maximilien), dép. d'Artois aux États généraux et à la Convention.

1° Écrits avant la révolution. 5 pièces. Plaidoyers pour le sieur de Vissery de Bois-Valé, appelant d'un jugement des échevins de Saint-Omer, qui avaient ordonné la destruction d'un paratonnerre élevé sur sa maison; *Arras*, 1783, 100 pag. Discours couronné par la Société royale des arts et des sciences de Metz, sur les questions suivantes, proposées pour sujet de prix de l'année 1784 : Quelle est l'origine de l'opinion qui rejette, sur tous les individus d'une même famille, une partie de la honte attachée aux peines infamantes que subit un coupable? etc.; *Amsterdam*, 1784, 64 pag. Éloge de Gresset, discours qui a concouru pour le prix proposé par l'Académie d'Amiens, en l'année 1785; *Londres* et *Paris*, 1786, 48 pages. Mémoire pour le sieur L.-M. Hyacinthe Dupond, détenu pendant douze ans dans une prison, en vertu de lettres de cachet, interdit durant sa captivité, spo-

lié par une suite de vexations qui embrassent le cours de plus de vingt ans, contre le sieur Terouanne, avocat ; signé : Dupond et Robespierre ; *Arras*, 1789, 93 pag. in-4. A la nation artésienne, sur la nécessité de réformer les États d'Artois, nouvelle édit., augmentée de nouveaux faits, etc., s. d., 1789, 83 pag. (non signé).

2° Discours de Robespierre, prononcés de 1790 à 1793. 36 pièces, dont 13 aux Jacobins.

3° Rapports faits à la Convention sur divers sujets. 11 pièces.

4° Écrits divers de Robespierre, de 1790 à 1793. Réponses, lettres, adresses, plans, opinions, etc. 12 pièces.

5° Écrits historiques et semi-historiques, pour ou contre, et relatifs aux écrits et aux tendances politiques de Robespierre; dénonciations, chute, événements du 9 thermidor, etc., 68 pièces, dont 2 vol.

6° Pamphlets contre Robespierre, publiés après le 9 thermidor. 40 pièces, dont : le Club infernal; Seconde séance du club infernal; Catastrophe du club infernal; la Queue de Robespierre; Suite à la queue; Réponse à la queue. Grande comète, ou Voyez ma queue; la Tête et la queue; Jugement du peuple souverain qui condamne la queue; la Queue de Robespierre écorchée; Coupons-lui la queue; Défends ta queue; Renvoyez-moi ma queue; Ode en réponse à la queue; les Anneaux de la queue; Plan de conduite pour tous les anneaux de la queue; le Front de Robespierre et sa clique; les Jacobins démasqués; Suite au front; la Grande queue de la comète; les Parties honteuses de Ro-

bespierre; Sermon au club des Jacobins; Robespierre aux enfers; Robespierre en cage, 2 numéros. Dialogue entre Robespierre et Marat; la Nouvelle montagne en vaudeville; le Robespierrisme, poëme, suivi du Maratisme, impr. à *Poitiers*, an III, 72 pages; les Douze épitaphes des douze apôtres de Robespierre; la Vérité, ou Rousseau montrant à Robespierre le livre du destin; Robespierre et Buo..., ode contre la tyrannie, etc.

7° Mort, portraits, vies et crimes de Robespierre, 13 pièces, dont 5 vol. Testament de Robespierre; Mort de Robespierre, tragédie en trois actes, 1 vol. Portrait de Robespierre, par Merlin de Thionville; Véritable portrait de Catilina Robespierre; Portraits exécrables du traître Robespierre et complices, grav., représentant le bourreau tenant plusieurs têtes entre ses mains; Capet et Robespierre; Histoire du caractère de Maximil. Robespierre; Anecdotes sur ses successeurs, *Hambourg*, in-18, 52 pag. Nouvelles observations sur le caractère, la politique et la conduite de Robespierre; Vie secrète, politique et curieuse de Max. Robespierre, an II, 1 vol. in-18, 36 pag., gr., représ. une main montrant une tête. La vie et les crimes de Robespierre et de ses principaux complices, 1797, 1 vol. in-12, port. Les crimes de Robespierre et de ses principaux complices, 1823, 3 vol. in-18, port. Papiers trouvés chez Robespierre, *Paris*, Baudouin, 1828, 3 vol. in-8, fac-s. Mémoires de Robespierre, 1830, 2 vol., etc. Ensemble, 190 pièces, dont 13 vol. 17 cart.

Au nom seul de Robespierre on frémit; mais l'étude de ce chef de la tyrannie populaire, sous le règne de la Convention, n'en est pas moins curieuse. En effet, quand on ne considère que son lan-

gage mielleux, apprêté et poudré, pour ainsi dire, comme sa personne, on ne se douterait pas de cette cruauté tranquille, et du fiel qui est dans cette âme. Tout est composé en lui, tout est humble dans sa démarche : son rare sourire est effrayant; quand il regarde quelqu'un, ce regard est le signal de la mort. Il prend le plus grand soin pour dissimuler sa dictature; le Tribunal révolutionnaire semble cependant lui frayer la route, en exécutant ses arrêts. Et pourtant Robespierre n'élèvera pas son trône sur des ruines et des cadavres : le 9 thermidor va mettre un terme à cette ambition nourrie dans le sang. Le gendarme Meda va, d'un coup de feu, lui briser la mâchoire, et il sera porté comme un cadavre à la guillotine.

895. ROBESPIERRE (Mlle Charlotte). 3 vol., de 1835 à 1838. Mémoires de Charlotte Robespierre sur ses deux frères, 1835, 1 vol. Mlle Robespierre, par Mme la comtesse Dash, 1855, 2 vol. in-12. 2 cart.

896. ROBIN, représentant de la Commune et président de la section des Carmélites; ROBIN (de l'Aube) et César ROBIN. 10 pièces, de 1790 à l'an VI. Rapport sur une mission dans le Lot; écrits sur le divorce, sur les assignats, etc. 1 cart.

897. ROCHE-AYMON (le comte de la), pair de France. 5 pièces, de 1817 à 1829. Opinions sur le recrutement de l'armée et sur le budget. 1 cart.

898. ROCHECOTTE (Mémoires du comte de), commandant les royalistes du Maine, du Perche, etc., en 1795-98; *Paris*, 1818, 1 vol. 1 cart.

899. ROCHEFOUCAULD-LIANCOURT (de la), dép. aux États généraux. 40 pièces, de 1789 à 1791. Rapports faits au nom du comité de mendicité; visites aux hôpitaux; plan du travail sur la charité maternelle; mémoires sur la mendicité. Prisons de Philadelphie, etc. 4 cart.

900. ROCHEFOUCAULD (le duc de la), dép. de Paris aux États généraux, etc. 29 pièces, de 1789 à l'an V. Rapports faits au nom du comité d'aliénation, et écrits sur la législation financière, etc. 1 cart.

901. ROCHEFOUCAULD (de la), (divers), dép. et pairs de France. 49 pièces, de 1814 à 1829. Rapports, discours et opinions, travaux législatifs. 3 cart.

902. RODET, dép. de l'Ain, 9 pièces, de 1819 à 1822. Opinions sur les finances, etc. 1 cart.

903. ROEDERER, dép. de Metz aux États généraux. 63 pièces et 1 vol., de 1788 à 1839, dont : De la députation aux États généraux, 1788; Esprit de la révolution de 1789, 1 vol. Chronique de 50 jours, 1 vol. Un grand nombre de discours prononcés à la Société des jacobins de Metz et à celle de Paris. Écrits sur l'Économie politique, sur les émigrés, sur les sociétés particulières, clubs et autres; sur la philosophie moderne, et opuscules divers; opuscules mêlés de littérature et de philosophie, an VIII, 1 vol. cart. n. rog. 5 cart.

904. ROGER-DUCOS, dép. des Landes à la Conv. et au conseil des Anciens. 23 pièces, de 1793 à l'an VI. Comptes rendus de sa mission à l'armée du Nord. Rapports et opinions sur diverses matières législatives, telles que : l'Organisation de la constitution dans les colonies; sur les Mesures à prendre pendant la dépréciation du papier monnoie, etc. 1 cart.

905. ROGER MARTIN, dép. de Besançon au conseil des Cinq-Cents. 14 pièces, de l'an IV à l'an VII. Rapports sur l'instruction publique, les écoles primaires, etc. 1 cart.

906. ROHAN (le cardinal de). 25 pièces, de 1783 à

1790, dont 8 mémoires relatifs à l'affaire du collier. Discours sur son admission aux États généraux. Confession générale du cardinal de Rohan, 1789. Requête des aveugles des Quinze-Vingts au cardinal de Rohan. Les paysans bas-bretons au cardinal de Rohan. Le dîner du Lyon-d'Or, 1784 (contre le cardinal de Rohan). Compte rendu de ce qui s'est passé au parlement, relativement à l'affaire du collier, 1786, 1 vol. in-12. Recueil de pièces intéressantes, pour servir d'éclaircissements à l'affaire du cardinal de Rohan, 1786. Recueil de pièces entre le cardinal de Rohan et madame de La Motte, etc. 2 cart., dont 1 in-4.

907. Contes et poésies du cardinal Collier, commandant général des croisades du Bas-Rhin; *A Saverne*, 1792. 2 vol. in-12, pap. vél. cart. n. rog.

Charmant exempl. de ce rare petit ouvrage de poésies satiriques sur la vie privée du cardinal, et surtout sur l'affaire du collier.

908. Collection complète de tous les mémoires qui ont paru dans la fameuse affaire du collier, avec toutes les pièces secrètes qui y ont rapport et qui n'ont pas paru, 1786, 4 vol. in-12, br. (*Le tome II manque.*)

909. Roland, caissier à la vente des grains. Mémoire au Roi, ou Journal de mes emprisonnements à la Bastille, au Temple et à la Conciergerie, 1784, 1 vol., avec une caricature. Le financier patriote, 1789, 1 vol. Recueil d'idées patriotiques, 1789, 1 vol., 1 cart.

910. Roland, ministre de l'intérieur. 46 pièces, de 1792 à l'an II. Discours, opinions, lettres, adresses, observations, comptes rendus, rapports, etc. 2 cart.

911. ROLAND (Madame), femme du précédent. 10 pièces, dont 4 vol., de l'an II à l'an VIII. Discours de madame Roland à ses juges. Appel à l'impartiale postérité, par la citoyenne Roland; Recueil des écrits qu'elle a rédigés dans la prison de l'Abbaye, etc., 4 part. Œuvres de madame Roland, contenant ses mémoires, notices, etc., édit. publiée par *Champagneux*, an VIII, 3 vol., portr. Lettres autographes de madame Roland, adressées à Bancal-des-Issarts, 1835, 1 vol. 5 cart.

912. ROSSÉE, député du Haut-Rhin au conseil des Anciens. 35 pièces, de l'an V à l'an VII. Rapports, discours et opinions sur diverses matières législatives. 1 cart.

913. ROUCHER, homme de lettres, né à Montpellier. Consolation de ma captivité, ou Correspondance de Roucher, 1797, 2 vol. in-8, 2 cart.

914. ROUGÉ (marquis de), pair de France. 27 pièces, de 1815 à 1829. Opinions sur des matières législatives. 1 cart.

915. ROUGIER-LABERGERIE, dép. de l'Yonne à l'Assemb. législative. 10 pièces, de 1792 à l'an VIII. Rapports faits au nom du comité d'agriculture. Opinion sur les secours à accorder aux départements, etc. 1 cart.

916. ROUME, commissaire aux îles françaises. 3 pièces ou demi-vol. de 1790-91. Mémoire sur l'île de Tabago. Réfutation de ce mémoire, et pétition. 1 cart.

917. ROUSSEAU (J.-J.). 62 pièces, dont 4 vol., de 1764 à 1823. Esprit, maximes, critique, ou appréciations diverses de ses ouvrages. Études sur sa vie, éloges, etc. 8 cart.

918. Rousseau (Thomas), membre du Portique républicain. 9 pièces, dont 3 vol., de 1789 à l'an V. Du meilleur gouvernement possible, ou la Nouvelle île d'Utopie, de Th. Morus, trad. avec des notes, 1789, 1 vol.; la Liberté française, ode nationale, 1789; les Chants du patriotisme, avec des notes, dédiés à la jeunesse citoyenne, 1792, 2 vol. in-12; les Crimes de la monarchie, an II, 38 pages; Noëls civiques et patriotiques; la Censure, en cinq discours, etc. 2 cart.

919. Rousseau, dép. de Paris à la Conv. et au conseil des Anciens. 33 pièces, de 1793 à l'an IX. Rapports, discours et opinions sur des matières législatives. 1 cart.

920. Rousselin, né à Paris, commissaire civil à Troyes. 8 pièces, dont 1 vol. Histoire du terrorisme exercé à Troyes; Rapport de sa mission dans le département de l'Aube; Discours prononcé le jour de l'inauguration des bustes de Marat et Lepelletier, et autres discours; Vie de Hoche, 1 vol. in-12; et 2 pièces relatives à Rousselin. 1 cart.

921. Roux (Jacques), prêtre et officier municipal. 8 pièces, de l'an II. Discours prononcés dans diverses églises, au nom de la Société des droits de l'homme, sur le jugement de Louis XVI, etc. 1 cart.

L'ex-prêtre Jacques Roux s'intitulait *le prédicateur des sans-culottes*. Il fut chargé, par la Commune, de la police du Temple pendant la détention de la famille royale. Le cynisme qu'il montra dans ce service ne peut se décrire. Il se vantait *d'être le Marat de la municipalité*. Robespierre et Thuriot furent indignés de ses principes anarchiques, et l'envoyèrent au Tribunal révolutionnaire. Lorsqu'il entendit prononcer sa condamnation, il se frappa de plusieurs coups de couteau.

922. Roux, dép. des Bouches-du-Rhône. 18 pièces, de 1820 à 1828. Discours et opinions sur l'exportation des grains. 1 cart.

923. Rouyer, dép. de l'Hérault à l'Assemb. législative et au conseil des Cinq-Cents. 16 pièces, dont 1 vol., de 1792 à l'an V. Rapports faits au nom du comité de la marine et de la trésorerie nationale, etc. 1 cart.

924. Rouyer, ancien jurisconsulte. 15 pièces, de 1814 et 1815. Opuscules politiques, 1 cart.

925. Rouzet, dép. de la Haute-Garonne à la Conv. et au conseil des Cinq-Cents. 25 pièces, de 1793 à l'an V. Projets et vues civiques sur la constitution. Plan de finances. Écrits sur l'enregistrement et sur les impôts, etc. 1 cart.

926. Roy (l'abbé), censeur royal, et Royer, évêque constitutionnel de Paris. 13 pièces, de 1789 à 1800. Discours sur les biens du clergé, mandements, observations, appel au peuple chrétien, etc. 1 cart.

927. Roy (le comte), pair de France et ministre des finances. 110 pièces, de 1816 à 1829. En général, travaux de législation financière. 6 cart.

928. Royer-Collard, dép. de la Marne au conseil des Cinq-Cents, etc. 47 pièces, de l'an V à 1829. Rapports et opinions sur un grand nombre de questions législatives, 2 cart.

929. Royou, l'un des auteurs de l'*Ami du Roi*, etc. 10 pièces, dont 4 vol., de 1791 à 1823. Histoire de France, jusqu'au règne de Louis XVIII, 3 vol. Développements des principales causes et des principaux événements de la Révolution, 1823, 1 vol.; et divers opuscules, 4 cart.

930. Rutlidge (le chevalier). 8 pièces, de 1787 à 1790. Mémoire au Roi. Dénonciation contre Necker. Procès de Rutlidge, etc. 1 cart.

931. Supplément à la lettre R. 400 pièces, de 1789 à 1829. Rapports, discours, opinions et autres écrits sur toutes les matières politiques, par des membres des assemblées délibérantes et autres, parmi lesquels on trouve les noms suivants : Roy (de Béziers), Reynaud (Haute-Loire), Ricard (de Nîmes), Robécourt (de la Somme), Roberjot (Saône-et-Loire), Roussillon (de Toulouse), etc. 13 cart.

S

932. Sabattier, ancien préfet de la Seine. 5 pièces sur les finances, de l'an VIII à 1816. 1 cart.

933. Sabran (le comte de), pair de France, et Sage. 10 pièces, de 1789 à 1825. Travaux législatifs à la Chambre des pairs, et écrits sur les sciences. 1 cart.

934. Sade (le chevalier de). L'art de faire des lois, 1820, 1 vol. Réflexions sur les moyens propres à consolider l'ordre constitutionnel, 1822, 1 vol. etc. 1 cart.

935. Sainneville. Compte rendu des événements de Lyon en 1816 et 1817, 1 vol. 1 cart.

936. Saint-André (Jean-Bon), dép. du Lot à la Conv. 18 pièces, de 1792 à l'an XIII. Recueil des arrêtés pendant sa mission à Port-la-Montagne (Brest). Rapport sur les mouvements de l'escadre du vice-amiral Morand de Galles, et sa rentrée à Brest.

Journal de la croisière de la flotte commandée par le contre-amiral Willaret, jour par jour. Rapport sur la trahison de Toulon. Rapport sur sa mission à Brest. Réponse à la dénonciation faite contre Jean-Bon Saint-André. Opinions aux Jacobins, etc. 1 cart.

937. SAINT-AUBIN, professeur de législation. 40 pièces, de 1790 à 1819. Écrits sur la circulation du numéraire, sur toutes les opérations de finances, sur la vente des biens nationaux et sur le monopole des tabacs. 3 cart.

938. SAINT-AULAIRE, dép. du Gard. 21 pièces, de 1792 à 1828. Polémique avec le duc Decazes. Discours prononcés à la Chambre des députés, etc. 1 cart.

939. SAINT-CHAMANS, dép. de la Marne. 13 pièces, de 1815 à 1827. Écrits sur les élections, sur la popularité, sur les fautes du dernier gouvernement, et opinions sur diverses matières législatives. 2 cart.

940. SAINT-CRICQ (le comte de), dép. de Seine-et-Marne et des Basses-Pyrénées. 50 pièces, de 1823 à 1829. Législation douanière. 2 cart.

941. SAINT-FÉLIX et SERANE, dép. de l'Hérault à l'Assemblée législative. 14 pièces, de 1789 à 1797. Récit de la mission de Saint-Félix à l'armée de la Vendée. Certificat de civisme. Les brigands de la Vendée en évidence. Différents rapports de Serane, faits au nom du comité de marine, et opuscules relatifs à l'instruction publique. 1 cart.

942. SAINT-GERY, dép. du Tarn. 16 pièces, de 1815 à 1825. Écrits sur la législation financière et sur l'exportation des grains, etc. 1 cart.

943. Saint-Just (Louis-Léon de), dép. de l'Aisne à la Conv. 27 pièces, dont 1 vol., de 1791 à l'an II. Esprit de la Révolution et de la constitution de la France, 1791, 175 pages; Sept discours ou opinions; Douze rapports faits au nom des comités de Sûreté générale et de Salut public. Tyrannie exercée à Strasbourg par Saint-Just et Le Bas. Fragments sur les institutions républicaines, ouvrage posthume de Saint-Just, sans date, 88 pag. (édit. orig.) Autre édit., publiée par *Nodier*, avec une notice, en 1831. OEuvres de Saint-Just, 1834, 1 vol. Projet, rédigé par Robespierre, du rapport de Saint-Just contre Danton et autres, publié sur le manuscrit original, 1841. Vie secrète et politique de Couthon, Saint-Just et Robespierre jeune, etc. 3 cart.

Les biographes donnent à Saint-Just un caractère inflexible et une audace incroyable. Dès l'ouverture de la discussion sur le procès de Louis XVI, il prononce un discours où il se montre indigné de ce que les formes employées à l'égard de ce prince *lui donnent un rang plus élevé qu'à un autre citoyen; il demande une prompte et sanglante punition de ses crimes.* Dans sa mission à Strasbourg avec Lebas, il établit, d'accord avec ce dernier, une guillotine en permanence. Saint-Just avait aussi organisé un Tribunal révolutionnaire à la suite de l'armée du Nord, à la tête de laquelle il montra d'ailleurs une grande bravoure militaire. Prudhomme assure *qu'il nourrissait un ressentiment particulier contre C. Desmoulins, qui avait imprimé, dans le* Vieux Cordelier, *qu'il portait sa tête comme un Saint-Sacrement;* Saint-Just s'écria : *Je lui ferai porter la sienne d'une autre façon!* Membre du comité de Salut public, confident intime de Robespierre, il fut chargé par celui-ci, et sur ses notes, de faire le fameux rapport contre Danton et complices. Enfin le 9 thermidor l'envoya à son tour à la guillotine : il marcha à la mort avec calme et sang-froid. Il était âgé de 26 ans.

944. Saint-Martin, dép. de l'Ardèche à l'Assemb. lé-

gislative et à la Conv. 18 pièces, de 1789 à 1814. — SAINTHORENT, dép. au conseil des Cinq-Cents. 12 pièces, de l'an V à l'an VII. Rapports, discours, opinions et autres écrits sur différentes matières législatives. Ensemble, 30 pièces. 1 cart.

945. SAINT-ROMAN (le comte de), pair de France. 38 pièces, de 1816 à 1829. Discours, opinions et autres travaux législatifs. 3 cart.

946. SAINT-SIMON (Henri de), chef de l'école saint-simonienne. 17 pièces, dont 2 vol., de 1814 à 1824. Réorganisation de la société européenne ; l'Industrie, ou Discussions politiques, morales et philosophiques, 1 vol. Adresse aux philanthropes. Considérations sur les mesures à prendre pour terminer la révolution. Du système industriel, 1821, 1 vol. Travaux philanthropiques. Du contrat social. Catéchisme des industriels, etc. 3 cart.

947. SALADIN, dép. de la Somme à l'Assemb. législative et à la Conv. 18 pièces, dont 1 vol., de 1792 à l'an V. Rapports sur les dénonciations faites contre Duport ; sur le mode de juger les émigrés. Rapport fait au nom de la commission des Vingt-et-Un, sur les membres de l'ancien comité, an III, 1 vol., etc. 1 cart.

948. SALGUES, publiciste. 6 pièces, dont 1 vol., de 1809 à 1822. Écrits divers sur les libertés publiques, à l'occasion de la censure ; sur l'abolition du duel. Mémoire au Roi pour Lesurques, etc., 1 cart.

949. SALICETTI, dép. de la Corse à la Conv.; et SAINT-HURUGE (*l'aventurier marquis de*). 14 pièces, de 1787 à l'an V. Différents mémoires pour Saint-Huruge,

et différents autres mémoires de Salicetti sur Paoli, sur ses missions, etc. 1 cart.

950. SALLE, dép. de la Meurthe aux États généraux et à la Conv. 23 pièces, de 1789 à l'an III. Écrits sur la sanction royale, sur la faction d'Orléans, sur l'organisation des gardes nationales, sur les événements de juin et juillet 1791, sur la constitution, sur les événements de Colmar, en 1791. Examen critique de la constitution de 1793. Plan suivi par Robespierre et les jacobins pour donner un roi à la France, etc. 1 cart.

951. SALLES, homme de loi. 7 pièces, de l'an V à 1804, dont: Aperçu des causes et des effets de la révolution; Au gouvernement provisoire, chargé des libertés de la France; et autres écrits touchant l'Institut national de France. 1 cart.

952. SALLIER, conseiller au parlement. Annales françaises, de 1774 à 1789, 1 vol. 1 cart.

953. SALLIGNY, dép. de la Marne au conseil des Anciens. 11 pièces, de l'an V à l'an X. Rapports, opinions, et matières législatives. 1 cart.

954. SALVANDY, pair de France et ministre de l'instruction publique. 21 pièces, dont 1 vol., de 1815 à 1827. Mémoire à l'Empereur, sur les griefs et vœux du peuple français, 1815; Danger de la situation présente; De l'émancipation de Saint-Domingue; Insolence de la censure; la Vérité sur les marchés Ouvrard, 1 vol.; Lettre au rédacteur du *Journal des Débats*, sur les affaires publiques, 1827, 11 cahiers, etc. 3 cart.

955. SALVERTE (Eusèbe), dép. de la Seine. 8 pièces, dont 1 vol., de l'an V à 1831. Balance du gouver-

nement et des législateurs; De la civilisation; Éloge de Diderot, etc. 1 cart.

956. SANTERRE, général de la république française. Sa vie politique et privée, écrite sur des documents originaux, par *Carro*, 1847, 1 vol. in-8, br.

957. SARRAN, publiciste. 5 pièces, dont 2 vol., de 1821 à 1824. Écrits sur la demande de l'indemnité des émigrés, sur la liberté de la presse, contre le ministère, etc. 2 cart.

958. SARRAZIN (le général). Histoire de la guerre de Russie et d'Allemagne, 1815, 1 vol. Hist. des guerres de la Restauration, 1816, 1 vol. Tableau de la Grande-Bretagne, 1816, 1 vol. 3 cart.

959. SARTELON, dép. de la Corrèze. 11 pièces, de 1814 à 1818. Rapports sur les biens des émigrés, sur la liberté de la presse, et autres matières législatives. 1 cart.

960. SAVARY, duc de Rovigo. 12 pièces, de 1814 à 1828. Écrits divers sur la catastrophe du duc d'Enghien, sur la mort de Pichegru; polémique avec le comte Hullin, etc. 1 cart.

961. SAVARY (divers de ce nom), dép. de l'Eure à la Conv., et SAVARY, dép. de Maine-et-Loire aux Cinq-Cents. 27 pièces, de 1793 à 1814. Rapports et opinions sur des matières législatives. 1 cart.

962. SAVOYE-ROLLIN, dép. de l'Isère et membre du Tribunat. 18 pièces, de 1788 à 1818. Rapports et opinions, en grande partie sur la législation civile. 1 cart.

963. SAY, économiste et membre du Tribunat. 7 pièces sur l'économie politique; de l'an V à 1820. 1 cart.

964. Scheffer, publiciste. 6 pièces, dont 1 vol., de 1816 à 1819. Écrits sur la situation politique de l'Allemagne, de l'Angleterre et de la France. 2 cart.

965. Scherrer, ministre de la guerre. 13 pièces, de l'an VII. Compte rendu et écrits sur les opérations de l'armée d'Italie. 1 cart.

966. Sébastiani, général et dép. de l'Aisne. 44 pièces, de 1820 à 1829. Rapports, discours et opinions, travaux législatifs. 2 cart.

967. Séconds, dép. de l'Aveyron à la Conv. 6 pièces, dont 1 vol., de 1793 à 1815. De l'art social, 2 cahiers; Idée d'une bonne constitution; le Sensitisme, ou la Pensée et la connaissance des choses, 1 vol., etc. 1 cart.

968. Sédillez, dép. de Seine-et-Marne à l'Assemblée législative et au conseil des Anciens. 50 pièces, de 1791 à 1814. Discours et opinions, en grande partie sur la législation civile. 2 cart.

969. Séguier, avocat général au parlement de Paris. 6 pièces, de 1806 à 1820, pour ou contre Séguier. 1 cart.

970. Séguin (Armand), publiciste. 44 pièces, de 1793 à 1830. Écrits sur la dette publique et sur les finances. 5 cart.

971. Ségur (le comte de), pair de France. 32 pièces, dont 2 vol., de l'an III à 1824. Galerie politique, 2 vol.; Ma mission jusqu'au 9 thermidor, et travaux législatifs à la Chambre des pairs. 3 cart.

972. Selves, dép. du Lot au conseil des Cinq-Cents. 31 pièces, dont 3 vol., de l'an V à 1821. Tableau des désordres de la justice, factums judiciaires,

pétitions ; Mémoire au roi sur l'administration de la justice, etc. 5 cart.

973. SERVAN, avocat-général au parlement de Grenoble. 11 pièces, de 1767 à 1790. Discours sur les mœurs, avec gr. Adresses diverses aux amis de la paix, aux amis de la vérité, sur la réformation des États provinciaux, etc. 2 cart.

974. SERRE, dép. du H.-Rhin. 40 pièces, de 1816 à 1821. Rapports, opinions, discours et autres travaux législatifs. 2 cart.

975. SHERLOCK, dép. de Vaucluse au conseil des Cinq-Cents. 23 pièces, de l'an II à 1803. Discours, rapports sur la législation civile, etc. 1 cart.

976. SESMAISONS, dép. de la Loire-Inférieure. 17 pièces, de 1814 à 1828. Discours sur des matières législatives, et opuscules politiques. 1 cart.

977. SICARD (l'abbé), instituteur des sourds-muets. 7 pièces, de 1792 à 1823. Catéchisme à l'usage des sourds-muets, 1792 ; et écrits divers relatifs à l'abbé Sicard. 1 cart.

L'abbé Sicard, dévoué au bien de l'humanité, échappa miraculeusement aux massacres de septembre, et fut enveloppé dans la proscription du 18 fructidor. La fuite le déroba à la déportation, et peu de temps après il fut rendu à l'institution des sourds-muets.

978. SIEYÈS (l'abbé), vicaire-général à Chartres, dép. aux États généraux, et de la Sarthe à la Conv. 46 pièces, dont 2 vol., de 1789 à l'an VIII. Essai sur les priviléges, 1789; Qu'est-ce que le Tiers-État? 1789, 1 vol. Vues sur les moyens d'exécution dont les représentants de la France pourront disposer en 1789. Quelques idées sur la constitution appli-

cable à la ville de Paris; Préliminaire de la constitution, avec l'examen; Observations sur les biens ecclésiastiques; Dire de l'abbé Sieyès sur le veto; Déclaration des droits de l'homme; Aperçu d'une nouvelle organisation de la justice et de la police; Des opinions politiques du citoyen Sieyès, in-8, 1 vol. Qu'est-ce que le Tiers-État? nouvelle édit., avec l'Essai sur les priviléges, 1822, 1 vol.; Vie de l'abbé Sieyès, et un grand nombre d'écrits relatifs aux ouvrages de Sieyès. 5 cart.

A son début, Sieyès n'est qu'un pamphlétaire; il devient ensuite travailleur sérieux et infatigable dans les comités. C'est à son initiative que la France doit la division en départements. Dans un de ses écrits, Sieyès se plaint des difficultés d'une loi sur la liberté de la presse dans un État où la pensée est libre. Et c'est pour cela qu'on l'entend s'écrier ailleurs, *qu'il lui est démontré qu'il y a plus de liberté pour les citoyens dans une monarchie que dans un état républicain...* Après le 9 thermidor, il exprima plusieurs fois à la tribune *son horreur pour les crimes de Robespierre*, et pressa l'Assemblée de rappeler les membres proscrits. Sieyès organisa la journée du 18 brumaire, avec Talleyrand et Rœderer.

979. SILANS, dép. de l'Ain. 6 pièces, de 1814. Opinions sur la liberté de la presse et sur les finances. 1 cart.

980. SILLERY (marq. de), dép. de Reims aux États généraux, et de la Somme à la Conv. 28 pièces, de 1789 à 1793. Un grand nombre de discours prononcés aux Jacobins. Différents rapports, dont: sur les troubles de Nancy, etc. 1 cart.

Sillery, époux de madame de Genlis, fut de bonne heure attaché au duc d'Orléans, et devint son confident intime. Ennemi déclaré de Louis XVI, il fut considéré comme un des principaux auteurs de l'attentat de Versailles contre la famille royale, et il soutint l'insurrection de la garnison de Nancy. Il vota le bannissement de la

famille royale à perpétuité. Sillery fut proscrit le 31 mai, et envoyé à la guillotine.

981. Silvestre, publiciste. 9 pièces, de l'an IX à 1824. Écrits sur les arts économiques et sur l'agriculture. 1 cart.

982. Silvestre de Sacy, dép. 18 pièces, de 1802 à 1819. Travaux législatifs, mémoires et notices sur quelques localités de l'Orient, etc. 1 cart.

983. Siméon (le comte), dép. au conseil des Cinq-Cents, pair de France et ministre de l'intérieur. 154 pièces, de l'an II à 1829. Rapports, discours et opinions, travaux législatifs. 6 cart.

984. Simonot, ancien aide de camp. Esquisses historiques, ou Coup d'œil rapide sur quinze années de notre histoire nationale, 1823, 2 vol. in-8. 1 cart.

985. Sirieys de Mayrinhac, dép. du Lot. 30 pièces, de 1816 à 1827. Rapports, discours et opinions sur les finances. 2 cart.

986. Sismondi, historien. 3 pièces, ou vol., de 1810 à 1814, dont : Du papier-monnaie, et des moyens de le supprimer, 1810; Intérêts de la France à l'égard de la traite des nègres, etc. 1 cart.

987. Sobry, avocat, moraliste. 6 pièces, de 1789 à l'an V. Projet de constitution, Apologie de la messe, Appel au peuple et à la sagesse, opuscules littéraires, etc. 1 cart.

988. Sonthonax, dép. de l'Ain à la Conv. et commissaire civil à Saint-Domingue. 27 pièces, de 1790 à l'an X. Rapports et pièces officielles relatives aux troubles de Saint-Domingue; différents mémoires justificatifs, et polémique relative aux événements et à la guerre civile de cette colonie. 1 cart.

989. Souhait (Jul.), dép. des Vosges à la Conv. 15 pièces, de 1793 à l'an VI. Discours et opinions sur les finances, sur le droit de suffrage, sur le partage des biens communaux, etc. 1 cart.

990. Soult (le maréchal). 3 pièces, de 1815 à 1832. Mémoire justificatif, détails sur son arrestation et mémoire contre le maréchal Soult. 1 cart.

991. Sourdat. Les véritables auteurs de la révolution de France de 1789; *Neufchatel*, 1797, 1 fort vol. 1 cart.

992. Spiess, ci-devant curé de Saint-Pierre des Bois. 3 pièces, dont 2 vol., de 1797 à 1809. Un mot du plus ancien de tous les évangiles au pape et à tous les prêtres, 1 vol. Question sur la validité du mariage d'un moine et de la dotation faite en sa faveur, an XIII, in-4. Essai de recherches sur les premiers principes de la raison, 1809, 1 vol. 1 cart.

993. Stael (madame la baronne de). 20 pièces, dont 5 vol., de 1791 à 1822. Les intrigues de madame de Staël à l'occasion du départ de Mesdames de France; Réflexions sur la paix; Recueil de morceaux détachés; Réflexions sur le suicide; Portrait d'Attila; les Ultra-royalistes; Du nombre et de l'âge des députés; Considérations sur les principaux événements de la révolution française, 1818, 3 vol. Examen critique et observations sur ce dernier ouvrage, par *Bailleul*, *Bonald et autres*. 6 pièces, ou demi-vol., etc. 8 cart.

994. Strafforello, dép. des Bouches-du-Rhône. 17 pièces, de 1821 à 1826. Opinions et écrits sur les douanes. 1 cart.

995. Suchet, duc d'Albuféra. — Sussy (le comte de),

pairs de France. 17 pièces, de 1818 à 1824. Travaux législatifs. 1 cart.

996. Sue (Pierre), médecin. 9 pièces, de 1772 à l'an VIII. Éloges, écrits sur les chirurgiens des sections, sur les vœux d'un citoyen; Discours aux académies de chirurgie; Recherches physiologiques, etc. 1 cart.

997. Suger, abbé de Saint-Denis. 8 pièces, de 1779 à 1781. Éloges divers. Discours et réflexions sur l'abbé de Suger et sur son siècle. 1 cart.

998. Suwarow, général-feld-maréchal au service de l'empereur de Russie. 8 pièces, dont 4 vol., de 1794 à l'an VIII. Histoire des campagnes de Suwarow, 1799, 2 vol. port. Campagnes de Suwarow et du prince Charles, an V, 1 vol. Mémoires et portrait de Suwarow. Histoire de Suwarow, etc. 3 cart.

999. Supplément à la lettre S. 350 pièces, de 1787 à 1829. Écrits sur toutes les matières législatives et administratives, sur les hommes et les événements. Ces écrivains, souvent obscurs, n'ont pu fournir un carton individuellement, etc. 12 cart.

T

1000. Tabaraud, ancien prêtre de l'Oratoire et censeur royal 6 pièces, dont 3 vol., de 1806 à 1824. Histoire critique du philosophisme anglais, 1806, 2 vol. De l'importance d'une religion de l'État, 1814, 1 vol. Essai hist. et critique sur l'institution canonique

des évêques, 1811, 1 vol. Histoire critique des projets formés depuis trois cents ans pour la réunion des communions chrétiennes, 1824, 1 vol., etc. 4 cart.

1001. TAILLANDIER, avocat. 6 pièces, de l'an VIII à 1821. Opuscules divers sur une banque foncière. Réflexions sur la Charte, etc. 1 cart.

1002. TALLEYRAND-PÉRIGORD, évêque d'Autun, dép. aux États généraux, ministre, etc. 66 pièces, dont 2 vol., de 1789 à 1838; 32 pièces écrites par Talleyrand, et 36 relatives à ses actes politiques, à ses écrits et à son histoire, dont 9 pamphlets. Ses principaux écrits sont : Des loteries, 1789. Rapport sur l'instruction publique, 1791, 1 vol. Éclaircissements donnés à ses concitoyens; un grand nombre de motions, opinions, lettres, propositions, etc., relatives aux travaux et aux incidents des Assemblées nationale et législative, tels que : banque, assignats, biens du clergé, intérêts du chapitre d'Autun, etc. Les 36 pièces relatives à Talleyrand sont des réponses à ses ouvrages, à ses motions et opinions, etc. Histoire de la vie et de la mort du prince de Talleyrand, 1838, 1 vol., etc. 4 cart.

1003. TALLEYRAND-PÉRIGORD, archevêque de Reims, pair de France, etc. 16 pièces, de 1791 à 1820. Ordonnances, mandements, et discours à la Chambre des pairs. 1 cart.

1004. TALLIEN, dép. de Seine-et-Oise à la Conv. et au conseil des Cinq-Cents. 24 pièces, de 1791 à l'an VI, dont : Discours sur les causes qui ont produit la révolution, prononcé à la Société fraternelle des

patriotes des deux sexes, rue du Temple, en 1791. La vérité sur les événements du 2 septembre 1792. Différents rapports sur les commissaires envoyés dans la Seine-Inférieure, sur la conjuration du 13 vendémiaire; plusieurs discours, et autres écrits relatifs à Tallien; acte d'accusation, etc. 1 cart.

De prote d'imprimerie et de journaliste, Tallien devint membre influent de la Convention. Il organisa les massacres de septembre et fit de la terreur à Bordeaux. Tallien finit par porter le premier coup à Robespierre, et le renversa au 9 thermidor. Déconsidéré dans la Convention, Tallien passa en Égypte à la suite de l'armée française.

1005. Talma, acteur célèbre. 10 pièces, de 1824 à 1826. Mémoires hist. et littéraires sur Talma; notice biographique sur Talma; souvenirs hist., et autres écrits relatifs à Talma. 1 cart.

1006. Tarbé, dép. de la Seine-Inférieure à l'Assemblée législative, au conseil des Cinq-Cents, et ministre des contributions publiques. 23 pièces, de 1791 à l'an V. Mémoires, rapports, discours relatifs aux troubles de Saint-Domingue, etc. 1 cart.

1007. Tarente (le duc de), maréchal de l'Empire. 13 pièces, de 1814 à 1828. Travaux à la Chambre des pairs. 1 cart.

1008. Target, avocat au parlement de Paris et dép. aux États généraux. 25 pièces, de 1775 à 1806. Observations sur le commerce des grains. Les États gén. convoqués par Louis XVI, 3 cahiers. Bulletin des couches de Target, 5 num., fig. Relevailles, chute et nouvelle conception de Target; Mort, testament et enterrement de Target; Levée des scellés, mausolée et résurrection de Target;

Inventaire des papiers; nouvelle constellation, etc. 1 cart.

1009. TERNAUX, dép. de la Seine. 23 pièces, de 1790 à 1827. Discours et opinions, travaux législatifs. 1 cart.

1010. THIBAUDEAU, dép. de la Vienne à la Conv. et aux Cinq-Cents. 28 pièces, de 1793 à l'an XI, dont : Histoire du terrorisme dans le département de la Vienne, 84 pag. Rapports, discours et opinions sur l'instruction publique, sur le théâtre et les arts, etc. 2 cart.

1011. THIBAULT, évêque constitutionnel, dép. aux États généraux et du Cantal à la Conv. et aux Cinq-Cents. 28 pièces, de 1793 à l'an IX. Rapports, discours et opinions, en grande partie sur la législation monétaire et financière. 1 cart.

1012. THIESSÉ, dép. de la Seine-Inférieure au conseil des Cinq-Cents. 26 pièces, de l'an VI à 1820. Rapports et opinions, matières législatives, judiciaires, etc. 1 cart.

1013. THIRION, dép. de la Moselle à la Conv. 14 pièces, de 1793 à 1806. Écrits sur la constitution, plan d'éducation nationale, etc. 1 cart.

1014. THOMAS, dép. de la Marne au conseil des Cinq-Cents. 12 pièces, de l'an IV à l'an VIII, dont : A bas les tyrans; Paix aux gens de bien; Guerre aux voleurs; et divers écrits sur des intérêts de localité. 1 cart.

1015. THOURET, dép. de Rouen aux États généraux. 38 pièces, dont 1 vol., de 1789 à 1792. Discours sur l'organisation judiciaire et sur la constitution; Abrégé des révolutions, 1 vol., etc. 2 cart.

1016. Tissot, professeur de littérature latine. 7 pièces, dont 2 vol., de 1810 à 1821. Précis, ou Histoire abrégée des guerres de la Révolution française, de 1792 à 1815, 1821, 2 vol., etc. 2 cart.

1017. Torné, né à Tarbes, évêque constitutionnel, et dép. du Cher à l'Assemblée législative. 13 pièces, de 1790 à l'an IV, dont : Éloge de la constitution ; discours et opinions contre les prêtres insermentés, sur la suppression des costumes et corporations religieuses, sur les grandes mesures pour sauver la patrie, etc. 1 cart.

1018. Tournon (le comte de), pair de France, 22 pièces, de 1824 à 1829. Opinions sur la législation de la presse, sur le budget, etc. 1 cart.

1019. Toussaint-Louverture, général en chef des forces de la République française à Saint-Domingue. 4 pièces ou demi-vol., de l'an VI à 1802. L'incendie du Cap, ou le règne de Toussaint-Louverture, 1802, 1 vol. in-12, fig. Conférence entre Toussaint et Sonthonax ; discours de Toussaint au Directoire; vie de Toussaint-Louverture, chef des noirs insurgés de Saint-Domingue, 1802, port. 1 cart.

1020. Treilhard, dép. de Paris aux États généraux, et de Seine-et-Oise à la Conv. 60 pièces, de 1789 à 1810. Plusieurs rapports faits au nom du comité ecclésiastique sur la suppression des ordres religieux, en faveur de l'aliénation des biens ecclésiastiques, sur l'adoption de la constitution civile du clergé, sur sa mission dans la Gironde, etc. 3 cart.

1021. Tronchet, dép. de Paris aux États généraux

et au conseil des Anciens. 38 pièces, de 1789 à 1806. Rapports faits au nom du comité féodal et d'aliénations, sur le rachat des rentes foncières, sur l'organisation judiciaire, et autres travaux législatifs. 2 cart.

1022. TRONCHON, dép. de l'Oise à l'Assemblée législative, etc. 21 pièces, de 1792 à 1822. Rapports sur la législation de la presse, sur les finances, sur les élections, etc. 1 cart.

Cultivateur courageux, qui vint à la tribune combattre les jacobins, et retourna à ses champs après la session.

1023. TRONSON DU COUDRAY, avocat au parlement de Paris, et dép. au conseil des Anciens. 17 pièces, dont 1 vol., de l'an III à l'an V. Plaidoyer dans l'affaire du comité révolutionnaire de Nantes; un grand nombre de rapports sur diverses questions de législation; œuvres choisies, publiées par son fils, 1829, 1 vol. etc. 2 cart.

Tronson du Coudray, défenseur officieux de Marie-Antoinette, fut arrêté après le supplice de cette princesse, et relâché à la suite d'un premier interrogatoire. Il déposa au comité de Sûreté générale, des cheveux et autres derniers souvenirs que la reine l'avait chargé de remettre à des personnes qui lui étaient chères. Il défendit aussi les membres du comité révolutionnaire de Nantes. Toujours victime de son dévouement, Tronson du Coudray fut déporté, en fructidor, à Cayenne, où il mourut.

1024. TROUILLE, dép. du Finistère au conseil des Cinq-Cents. 14 pièces, de l'an IV à l'an VII. Rapports et opinions divers sur l'usage des cloches dans l'exercice des cultes, sur la soumission des prêtres au gouvernement républicain, sur l'aliénation du Palais-Égalité, etc. 1 cart.

1025. TURGOT, ministre d'État. 9 pièces, de 1782 à

l'an VI. Mémoires et écrits sur les finances et l'économie politique. 2 cart.

1026. TURREAU (les deux), général et dép. de l'Yonne à la Conv. 4 pièces, dont 1 vol., de 1793 à l'an III. Mémoires pour servir à l'histoire de la guerre de la Vendée, etc. 1 cart.

1027. Supplément à la lettre T. 350 pièces, de 1789 à 1826. Rapports, discours, opinions et autres écrits historiques et politiques. Parmi les membres des assemblées délibérantes, on trouve les noms suivants: Talon, Tardiveau (Ille-et-Vilaine), Taveau (Calvados), Terral (du Tarn), Thevenin (Puy-de-Dôme), Tocquot (Meuse), Toulongeon, Trehouart (Ille-et-Vilaine), et autres noms obscurs. 12 cart.

V

1028. VADIER, dép. de l'Ariége à la Conv. 27 pièces, de 1790 à l'an III. Différents rapports faits au nom du comité de Salut public et de sûreté générale. Opinions sur le procès de Louis XVI; un grand nombre de dénonciations de Vadier, et d'autres contre lui-même; réponses de celui-ci; pièces justificatives; polémique violente avec Laurent Lecointre, Philippeaux, etc., 2 cart.

Dès le commencement de la révolution, Vadier attaqua et ne cessa d'attaquer depuis l'autorité royale. Devenu jacobin ardent, il qualifiait Louis XVI *de brigand couronné*. Membre actif du comité de sûreté générale, il écrivait à Fouquier-Tinville pour lui recommander une *fournée d'habitants de Pamiers* qui furent, en effet, envoyés à l'échafaud. Devenu l'ennemi des *dantonistes* et des *hé-*

bertistes, et, voyant sa perte jurée par Robespierre, Vadier se joignit aux thermidoriens, et poursuivit le *tyran* avec un acharnement qui devait assurer sa tête; mais Lecointre le dénonça comme terroriste; il fut arrêté et condamné à la déportation.

1029. VALENCE (le comte de), pair de France. 7 pièces, de 1814 à 1821. Travaux législatifs. 1 cart.

1030. VASSELIN, littérateur et garde national. 4 vol. et 2 pièces, de 1792 à 1797. Dénonciation du ministre de la guerre, 1792. Respect à la propriété et autres droits du citoyen. Mémorial révolutionnaire de la Convention, 1797, 4 vol. in-12. 4 cart.

1031. VAUBLANC-VIENNOT (comte de), dép. de Seine-et-Marne à la Législative, aux Cinq-Cents, et pair de France. 59 pièces, dont 6 vol., de 1791 à 1833. Rapports, discours, opinions et autres écrits, sur la rivalité de l'Angleterre, 1804, 1 vol., sur le commerce maritime; mémoires sur la révolution de France, 1833, 4 vol., etc. 7 cart.

1032. VAUGUYON (le duc de la), pair de France. 36 pièces, de 1814 à 1822. Travaux législatifs à la Chambre des pairs. 2 cart.

1033. VERGNIAUD, dép. de la Gironde à l'Assemblée législative et à la Conv. 21 pièces, dont 2 vol. Rapport sur les travaux de l'Assemblée constituante, 1791, 1 fort vol. Éloge de Mirabeau; différents rapports et opinions; réponse aux calomnies de Robespierre. Histoire parlementaire et vie intime de Vergniaud, par Touchard-Lafosse, 1847, 1 vol. in-12, etc. 3 cart.

1034. VERNEILH, dép. de la Dordogne. 13 pièces, de 1791 à 1819. Rapports et opinions sur la législation rurale. 1 cart.

1035. VERNIER, dép. du bailliage d'Aval, en Franche-Comté, aux États généraux, et du Jura à la Conv. et au conseil des Anciens. 55 pièces, dont 2 vol., de 1789 à l'an VIII. Un grand nombre de rapports, opinions, plans, et autres écrits relatifs aux finances. 3 cart.

1036. VIEILLARD, dép. du bailliage de Coutances aux États généraux. 5 pièces, de 1790 à 1809. Rapport sur les troubles de Montauban ; Exposé dans l'affaire de Babœuf, à Vendôme, etc. 1 cart.

1037. VILATE, né dans la Creuse, ex-prêtre. 5 pièces, de 1792 à l'an III. Causes secrètes de la révolution du 9 thermidor, avec la continuation. Les mystères de la Mère de Dieu dévoilés, etc. 1 cart.

1038. VILLEFRANCHE (le marquis de), dép. de l'Yonne et pair de France. 33 pièces, de 1816 à 1829. Rapports et opinions, travaux législatifs. 1 cart.

1039. VILLÈLE (le comte de), dép. de la Haute-Garonne, pair de France et ministre des finances. 155 pièces, dont 3 vol., de 1815 à 1829. Rapports, discours, opinions, et autres écrits relatifs aux finances; et quelques écrits dirigés contre M. de Villèle. 11 cart.

1040. VILLEMAIN, pair de France, ministre, etc. 15 pièces, de 1812 à 1824. Écrits politiques et académiques. 1 cart.

1041. VILLEMANZY, pair de France. 12 pièces, de 1814 à 1827. Rapports et opinions sur l'administration financière. 1 cart.

1042. VILLENAVE, littérateur, l'un des cent trente-deux Nantais envoyés à Paris par Carrier, et sauvés par

les événements du 9 thermidor. 4 pièces, de 1786 à l'an III. Ode, discours funèbre à la mémoire de Lepelletier; plaidoyer prononcé dans le comité révolutionnaire de Nantes, etc. — VILLETARD, dép. de l'Yonne à la Conv. et aux Cinq-Cents. 19 pièces, de 1793 à l'an VII. Discours, rapports, etc.; ensemble, 24 pièces. 1 cart.

1043. VILLERS (Fr.), ex-prêtre, dép. de la Loire-Inférieure à la Conv. et au conseil des Cinq-Cents. 30 pièces, de 1793 à l'an VII. Un grand nombre de rapports faits au nom du comité des finances, etc. 1 cart.

1044. VILLETTE (le marquis Charles de), dép. de l'Oise à la Conv. 10 pièces, dont 1 vol. Divers opuscules et lettres choisies sur la révolution, 1792, 1 vol., port. 1 cart.

Avant la révolution, le marquis de Villette avait fait des vers et de la prose que Voltaire avait couverts de ridicule. La révolution venue, Villette n'adressa plus qu'à elle l'hommage de ses madrigaux; il écrivit contre la cour et intrigua en faveur du duc d'Orléans. La commune de Paris était devenue toute-puissante : Villette, en bon citoyen, ne douta pas qu'elle n'eût tout le pouvoir suffisant de baptiser. Il y porta son fils, et, s'en faisant lui-même le parrain, le nomma Voltaire. Villette avait, en vérité, plus de patriotisme que de rancune! Le poëte Lebrun, plus zélé encore, porta également sa fille à la commune où elle reçut des noms tout à fait patriotiques : ceux de Civilis-Victoire-Gemmape-Dumouriez. (Voir les *Annales de la rép.*, en 15 vol.)

1045. VILLIERS, secrétaire de Robespierre. Souvenirs d'un déporté, 1802, 1 vol. in-8. 1 cart.

1046. VINSON (l'abbé). 7 pièces ou demi-vol., de 1815 à 1818, dont : Point de gouvernement sans religion. De l'obéissance au pape. Écrits divers sur le Concordat, etc. 1 cart.

1047. VOIDEL, dép. du bailliage de Sarreguemines aux États généraux. 16 pièces, dont 4 de VARLET, électeur, de 1790 à 1793. Rapports faits au nom du comité des recherches; pamphlets, etc. 1 cart.

Voidel, dévoué au duc d'Orléans, voyait partout des conspirateurs, excepté chez ce prince. En 1791, il fut le chevalier de madame de Genlis dans son voyage en Angleterre. Voidel conduisit aussi le jeune duc de Chartres dans quelques réunions populaires.

1048. VOLNEY, dép. d'Anjou aux États généraux. 5 pièces, de 1788 à 1820. Considérations sur la guerre des Turcs. Histoire de Samuel, inventeur du sacre des rois, etc. 1 cart.

1049. VOLTAIRE. 80 pièces, pour ou contre, de 1760 à 1823. Épître du diable à Voltaire. Testament, codicile, éloges, translation des cendres au Panthéon; fêtes et cérémonies; particularités sur la vie et la mort de Voltaire, etc. 7 cart.

1050. Supplément à la lettre V. 280 pièces, de 1789 à 1828. Rapports, discours, opinions des membres des assemblées délibérantes, et écrits très-variés des hommes de toutes les conditions sociales. 11 cart.

W

1051. WANDELAINCOURT (Hubert), évêque et député de la H.-Marne à l'Assemblée législative et à la Conv. 18 pièces, de 1791 à 1801. Observations, rapports, plans et autres travaux relatifs à l'instruction publique. 3 cart.

1052. WELLINGTON (le duc de). 10 pièces, de 1815 à 1819. Vie et opuscules divers, relatifs à Wellington. 1 cart.

1053. WILSON, général anglais. Tableau de la puissance politique et militaire de la Russie en 1817, etc. 2 pièces, dont 1 vol. 1 cart.

1054. WIMPFFEN (le baron Félix de), dép. du Calvados aux États généraux. 13 pièces, de 1789 à l'an VI. Rapports et autres écrits touchant l'administration et la législation militaire. 1 cart.

1055. Supplément à la lettre W. 48 pièces, de 1793 à 1824. Rapports, discours et opinions; campagne, interrogatoire, et autres écrits relatifs à Westermann, etc. 2 cart.

Y

1056. YSABEAU, dép. d'Indre-et-Loire à la Conv. et au conseil des Anciens. 15 pièces, de 1793 à l'an VIII. Plusieurs rapports sur sa mission avec Baudot à Bordeaux, et autres rapports sur différentes questions de législation. — ZANGIACOMI, dép. de la Meurthe à la Conv. et aux Cinq-Cents. 13 pièces, de l'an II à 1817. Rapports et opinions en grande partie sur la législation civile., etc. Ensemble, 28 pièces. 1 cart.

FIN DES HOMMES.

MATIÈRES DIVERSES.

A

1057. ADMINISTRATION. Mémoires contenant l'état général de toute la France, dressés par les intendants, en 1698, 20 vol. in-4 manuscrits, divisés par gouvernements, rel. en veau, contenant : Histoire, forêts, fruits principaux, domaines, tailles, gabelles, état des chemins, routes des troupes, bailliages, abbayes, prieurés, communautés religieuses, gouverneurs militaires, paroisses, populations, etc.

1058. ADMINISTRATION GÉNÉRALE DE LA FRANCE, politique, judiciaire; situations des gouvernements, etc.; procès-verbaux et analyses des conseils généraux, conseils d'État, etc., de 1788 à 1830. 270 pièces, dont 15 vol. 17 cart., 9 in-4 et 8 in-8.

1059. ADMINISTRATION DÉPARTEMENTALE ET MUNICIPALE, de 1789 à 1829. 122 pièces. 9 cart.

1060. ADMINISTRATION. Procès-verbaux des assemblées provinciales, de 1779 à 1792. 29 vol., dont 25 in-4 et 4 in-8, rel. ou br.

1061. ADRESSES ET PÉTITIONS. 1390 pièces, de 1789 à 1829, émanant de toutes les corporations officielles et libres. Ces adresses se rapportent à des

incidents politiques journaliers. Très-grand nombre de pétitions de corporations officielles et de simples particuliers ; plaintes et réclamations, etc. 33 cart., dont 5 in-4.

1062. AGRICULTURE. Art aratoire, administration, économie rurale et domestique, desséchements des marais et étangs, culture de la vigne, de l'olivier et du maïs; coupe des bois; bêtes à cornes et à laine; analyse des blés; moulins, etc. 272 pièces, dont 3 vol., de 1769 à 1830. 20 cart.

1063. AGRICULTURE. Mémoires et travaux des sociétés d'agriculture de Paris, Lyon, Versailles, Caen, Étampes et Metz, de l'an IX à 1827. 100 pièces, dont 3 vol.— HARAS. 20 pièces, dont 1 vol., de 1789 à 1830. 2 cart. Ensemble, 118 pièces, dont 4 vol. 20 cart.

1064. ANNALES DE LA RÉPUBLIQUE FRANÇAISE, depuis l'établissement de la constitution de l'an III, contenant des mémoires, notes et messages, discours, rapports, proclamations, etc., an VII. 6 vol. 8 br.

1065. APPELS NOMINAUX dans les procès de Louis XVI, de Marat, de Carrier, etc. 13 pièces, de 1793 à l'an III. 2 cart.

1066. ARCHIVES. 24 pièces, de 1791 à l'an IX. États, rapports, projets de décret, instruction, établissements, dépenses et autres écrits relatifs aux archives. 1 cart.

1067. ARRÊTÉS et proclamations du gouvernement, du 20 brumaire au 27 fructidor an VIII. 55 pièces numérotées. 1 cart.

1068. Assemblée des Notables. Procès-verbal de l'assemb. des notables, tenue à Versailles, en 1787 et 1788, 2 vol. in-4, rel. en un. Procès-verbal de ce qui s'est passé à l'assemblée des notables, tenue en 1626. Journal des notables en 1626. État des logements des notables, en 1787. Plusieurs discours du roi et de Monsieur. Liste des notables à l'assemblée de 1788. Discours de clôture, etc. 38 pièces, dont 2 vol., de 1787 et 1788. 4 cart., 2 in-4.

1069. Assemblées Constituante et Législative. 27 pièces, de 1789 à 1792. Rapports, discours, motions, lettres, opinions, etc. 1 cart.

1070. Assemblée Nationale (Constituante). 190 pièces, dont 19 vol., de 1789 à 1791. Pamphlets, écrits critiques, historiques, etc. Collection des discours, motions, mémoires, projets et adresses, 15 vol. Instruction sur les assemblées nationales, 1 vol. Histoire philosophique et politique de l'Assemblée nationale, Déclaration des droits de l'homme par l'Assemblée nationale, Qu'est-ce que l'Assemblée nationale? 1 vol. Abrégé des merveilles de l'Assemblée nationale, Tableau de la conduite de l'Assemblée prétendue nationale, l'Assemblée nationale vengée, etc. 19 vol. et 11 cart.

Affiches-placards de Paris et des départements, grand in-fol.

1071. Affiches-Placards. Environ 750 pièces relatives à Paris et au département de la Seine, de 1789 à l'an VIII. Ces affiches émanent de toutes les administrations officielles, corporations diverses, et même de simples particuliers, des ministères, de la

Convention, d'un grand nombre de sections de Paris et de sociétés populaires; discussions individuelles et pamphlets, journalistes, arrestation du roi, etc. 7 cart. in-fol.

Un classement par subdivisions aurait beaucoup mieux démontré l'intérêt et l'importance, pour l'histoire, de ces documents qui, très-souvent, n'ont pas été reproduits par le *Moniteur* ni par les autres feuilles publiques.

1072. AFFICHES-PLACARDS gr. in-fol. Environ 550 pièces relatives à la commune de Paris, de 1789 à l'an III. Sur les subsistances et les approvisionnements de Paris; Délibérations et arrêtés de la commune; Police et mesures municipales en tous genres; Certificats de civisme; Garde nationale, Proclamations sur les attroupements, etc. 5 cart.

1073. AFFICHES-PLACARDS in-folio. Environ 300 pièces relatives aux départements de la France. Proclamations des comités et sociétés populaires établis dans toute la France. Proclamations des représentants du peuple envoyés en mission dans les départements. Mesures révolutionnaires, etc. 3 cart.

Ce lot d'affiches aurait pu recevoir aussi un classement plus développé; mais le temps et l'espace imposent des limites. Quelques départements ont fourni un plus grand nombre d'affiches que les autres, selon les événements dont ils ont été le théâtre.

1074. AFFICHES-PLACARDS. 80 pièces relatives à la commune de Nevers et au département de la Nièvre, de 1792 à l'an III. Extraits des registres de l'administration centrale du département. Proclamations du comité révolutionnaire et des représentants du peuple en mission dans la Nièvre, etc., 1 cart. in-folio.

1075. AFFICHES DIVERSES. 210 pièces grand in-folio,

relatives à l'Empire, aux événements de 1814 et 1815, à la Restauration et à la Révolution de juillet 1830. 2 cart.

Almanachs historiques, critiques, satiriques et facétieux, et autres ouvrages en petits formats.

1076. ALMANACH ROYAL, NATIONAL ET IMPÉRIAL, de 1690 à 1842, dont 86 rel. en maroquin rouge et les autres dans une condition de reliure ordinaire. Plus, les années 1855 et 1856 en d. maroq. vert, pap. vél. tr. d.; total, 145 vol.

Très-belle collection dont les premières années sont peu connues, surtout celles de 1690, 1691 et 1692, qui d'ailleurs ne sont point officielles, puisque ce n'est qu'en 1699 que l'*Almanach royal* a reçu ce titre.

1076 *bis*. — Année 1788. Le petit Almanach de nos grands hommes (par Rivarol), avec supplément, et deux pièces sur cet almanach. Dialogue au sujet de l'Almanach de nos grands hommes, par Briquet et Broquet; Almanach des honnêtes gens, l'an du premier règne de la raison, pour la présente année (*condamné par arrêt du 7 janvier à être brûlé*), in-18 cart., n. rog. Étrennes de la mariée, ou Tribut de reconnaissance, *Lisbonne*, 1788, in-18 cart., n. rog. Confession du comte Grifolin, facétie en dialogue, par de Maribaron, 1788, in-18 br.; ensemble 9 pièces ou vol.

1077. — Années 1784-87. Étrennes mignonnes, 1784, in-32. Alida et Dorval, ou la Nymphe de l'Amstel députée par les États généraux à la recherche de la Liberté, à *Véropolis*, 1785, in-12. Almanach perpétuel de nos aïeux à l'usage de leurs neveux, 1787. La Samaritaine avec ses prédictions, 1787. Réclama-

tion de la Samaritaine contre un almanach donné sous son nom, 1787. Almanach bienfaisant, ou Étrennes aux belles âmes, Dialogue entre l'Almanach royal et l'Almanach des muses, et Almanach des physiciens; 8 vol. br.

Tous les petits almanachs qui suivent renferment une foule d'anecdotes historiques, satiriques, piquantes et souvent très-amusantes. Ils présentent un côté de la révolution des plus intéressants.

1077 *bis*. — Année 1789. Almanach littéraire, fig. in-18. Les Étrennes de mon bon cousin, ou almanach pour rire, in-12, fig. Étrennes aux uns et aux autres, par quelqu'un qui a fait connaissance avec eux, in-12. Le Portefeuille du patriote, in-12, 4 vol. br.

1078. — Année 1790. Almanach des douze ministres, gr., 12 médaillons. Almanach des patriotes français, Almanach des métamorphoses nationales, Almanach du club de Valois, rel.; Almanach de l'abbé Maury, port.; Etrennes nationales, dédiées à la liberté française, ornées de 8 port. et 7 gr.; le Croquis des Croqueurs, almanach croustillant; le Régiment de la calotte, étrennes patriotiques avec caricature; la Lanterne magique, ou le Fléau des aristocrates; le Guide national, ou almanach des adresses des bonnes gens, fig.; Étrennes à la vérité, ou almanach des aristocrates, fig., in-8; Almanach des députés à l'Assemblée nationale; Étrennes aux Parisiens patriotes, ou almanach militaire national; Petit Dictionnaire des grands hommes de la Révolution, *au Palais-Royal;* la Gaîté patriotique; Bon jour bon an, vive la liberté, in-12, fig.; Instructions familières pour les citoyens français, ha-

bitants des campagnes; Scènes champêtres du parc de Versailles. 18 vol. in-12 et in-18 br.

1079. — Année 1791. Almanach du père Duchêne, ouvrage boug... patriotique, fig. Calendrier du père Duchêne, ou le prophète Sac-à-diable, gr. Almanach des aristocrates, ou chronologie épigrammatique des apôtres de l'Assemblée nationale. Almanach de tous les saints de l'Assemblée nationale qui doivent se réunir dans la vallée de Josaphat après la constitution. Mes étrennes aux Douze-Cents, ou almanach des députés à l'Assemblée nationale. Les Inspirations du moment, ou pensées détachées sur la Révolution. Anecdotes curieuses et plaisantes relatives à la Révolution de France, cart. n. rog. Le Portefeuille du bonhomme. Manuel municipal. Manuel du citoyen. Almanach des 83 départements. Almanach d'éducation, avec de jolies fig. rel. 12 vol in-12 et in-18, dont 2 rel.

1080. — Année 1792. Almanach hist. de la Révolution, par Rabaut, fig. Almanach du peuple, fig. Almanach hist. et critique des députés à la prem. assemblée législative, fig. L'Ami du roi, almanach des honnêtes gens. Almanach royaliste pour l'année 1792. Almanach des émigrants, fig. Almanach de Coblentz. Almanach du père Gérard. Almanach de la mère Gérard. Les veillées de la mère Gérard. Almanach des jurés français. Les Bienfaits de l'Assemblée nationale. Les Lubies d'un aristocrate, fig. Tableau sentimental de la France, depuis la Révolution. Étrennes pour les citoyens soldats, fig. La Révolution française en vaudevilles, fig. Le triomphe de la liberté et de l'égalité, almanach républi-

cain, rel. avec les Folies nationales, fig. Petit almanach des grands spectacles de Paris. Almanach du départ. de Seine-et-Oise. Almanach hist., civil et militaire de Saint-Germain-en-Laye. 20 vol. in-12 et in-18, dont 3 rel.

1081. — Année 1793. Almanach du peuple pour 1793, fig. Almanach des sans-culottes, fig. Almanach des républicains, par Syl. Maréchal. Almanach de la République française. Almanach des honnêtes gens, fig. Almanach patriotique. Almanach hist., etc. Almanach national portatif, rel. Almanach littéraire. Étrennes des émigrés, ou les Émigrants en route. Portefeuille d'un émigré, almanach un peu philosophique. Almanach des catholiques romains. Le bon ménage républicain. Principes et fin de la vie, de la régénération des animaux, pour servir à l'existence sociale. Le Républicain français, almanach très-utile. Nitona Franka et le sultan Patapouf, ou Hist. de la Révolution franche. L'A B C national, dédié aux républicains, in-32, cart. n. rog. gr. Aventures politiques du père Nicaise. 18 vol. in-12, in-18 et in-32, dont 1 rel.

1082. — An II. Almanach du républicain. Almanach des Français pour l'an II. Almanach des plus belles pensées de Rousseau. Étrennes des républicains français. Colloques des morts les plus fameux, condamnés par la loi portée contre les conspirateurs, 2 vol. Manuel des jeunes républicains. Égalité, liberté, unité de la République. Révolution, amour du peuple, in-24, cart. n. rog. Manuel du républicain, in-32, cart. n. rog. Vie et mort républicaines du petit Émilien, gr. rel. Brutus, ou Tableau hist.

des républiques anciennes et modernes, gr. Morale des sans-culottes de tous les âges et de tout sexe, ou l'Évangile républicain, in-18 gr. 72 pag. Épîtres et évangiles du républicain pour toutes les décades de l'année, à l'usage des sans-culottes, in-18, 86 pag. Évangile des républicains, in-24, fig., cart. n. rog. Pensées républicaines pour tous les jours de l'année. Esprit du contrat social, in-18, cart. n. rog., etc. 17 vol. in-12, in-18 et in-32, dont 1 rel.

1083. — An III. Almanach des aristocrates, fig. Almanach des sans-culottes, par Gassier et Théodore, in-18, cart. n. rog. Almanach de la Convention, fig. Almanach des prisons, 4 vol., fig. Almanach hist. et révolutionnaire, par André, fig. Almanach du peuple. Almanach des campagnes, ou l'ami du cultivateur, gr. Almanach national de France, in-16, rel. Tableau hist. des événements révolutionnaires, par Syl. Maréchal, gr. Temple de la morale, ou Pensées gnotiques, gr. Le Bonnet rouge, ou le retour du siècle d'or, almanach républicain, gr. col. in-32, br. Histoires et morales choisies pour tous les jours de l'année républicaine, in-24, cart. n. rog., fig. Manuel républicain. Almanach pour la 3e année républicaine. Les Délassements d'une philosophe. Almanach des rues de Paris. Prières et journée chrétienne des fidèles Français émigrés, *Liége*, 1794, in-32, cart. n. rog. 20 vol. in-18 et in-32, dont 2 rel.

1084. — An IV et 1796. La Lanterne magique, in-32. Manuel révolutionnaire, pensées morales sur l'état politique du peuple en révolution. Les Trois

manuels, ouvrage moral, fig. Éléments des jeunes républicains, alphabet. Histoire secrète du 10 août. Almanach chronologique de l'histoire de la Révolution. Almanach des gens de bien pour 1795. Étrennes du bon vieux temps, ou le Mathieu Lænsberg anti-jacobite, 1795. Les Cinq Hommes. Opuscules contre les excès de la Révolution, in-12. 10 vol. in-12, in-18 et in-32, br.

1085. — An V et 1797. Almanach des bizarreries humaines. Almanach des gens de bien et des honnêtes gens, 1796-97, 4 vol. différents, gr. Almanach du bonhomme Misère, dialogue, fig. Manuel des assemblées primaires et électorales, avec des notes sur la faction d'Orléans, in-12. Almanach universel, ou étrennes comme il y en a peu. Étrennes des bons Français pour 1797, gr. Tableau du massacre des ministres catholiques exécutés dans le couvent des Carmes et de l'Abbaye, par Peltier, 1797. Le Triomphe de Jésus-Christ dans la restauration de l'Église, gr. Adieux de Marie-Thérèse de Bourbon, port. Les Incroyables. Manuel des Théophilanthropes, rel. Manuel des autorités constituées, rel., fig. Le Petit Théâtre du monde. Le Portefeuille d'un Chouan. Révolution des Welches. Agathocle et Monk, ou l'art d'abattre et de relever les trônes, et Almanach de santé. 20 vol. in-12, in-18 et in-32, dont 2 rel.

1086. — Année 1798. Almanach des Femmes célèbres, 2 vol. Souvenez-vous-en, ou étrennes de Madagascar. Almanach violet, fig. Les Vautours du XVIIIe siècle, ou les Crésus modernes, fig. L'antiprêtre, ou coup d'œil sur les rapports de la reli-

gion avec la politique, fig. Le Législateur des Chrétiens, ou l'évangile des décédés. Canons et décrets du concile national de France, rel. Correspondance mystique de Cazotte. Ensemble 9 vol. in-18 br., dont 1 rel.

1087. — Année 1799 et an VIII. Almanach des honnêtes gens pour 1799 à 1801, avec gr. Almanach des rentiers, gr. Almanach des mécontents armés pour le roi, 1800, port. Almanach du bataillon des volontaires de la garde nationale, avec costume. L'An VIII, annuaire, cart. n. rog. Le Danger des extrêmes, an VIII, gr. Dictionnaire des grands hommes du jour, par une société de très-petits individus, in-12. L'Intérieur d'un Comité révolutionnaire, ou les Jacobins, par Moi, gr. Étrennes aux Amis du Dix-Huit, fig. L'Évangile républicain, ou la morale d'accord avec la morale. Manuel républicain. Étrennes de Bonaparte aux Français, an VIII. Le Chiffonnier, ou le panier aux épigrammes, par Villiers, gr. 14 vol. in-12 et in-18 brochés.

1088. — An IX et an X. Almanach des ridicules pour 1801, in-12, fig. Almanach du XIXe siècle, étrennes du bon vieux temps, gr. Étrennes mignonnes pour l'an X de la République. Manuel portatif pour l'an IX, fig. Les Ombres, ou les vivants qui sont morts, fantasmagorie, in-12, grande gr. Le Grelot, ou la journée de Jocrisse, *au Palais-Égalité*, avec un port. caricature. Revolutioniana, gr. Aneries révolutionnaires, gr. col. Nouvelles étrennes véritables des honnêtes gens. Almanach du bataillon des vétérans volontaires de la garde

nationale, avec costume, rel. Almanach militaire des victoires des armées de la République, cart. n. rog. Almanach poétique de Bruxelles. Ensemble, 12 vol. in-12 et in-18, dont 1 rel.

1089. — An XI à 1805. Almanach des revenans, 1801, cart. n. rog. Almanach hist. pour l'an XI. Almanach perpétuel des pauvres diables, 1803, gr. Almanach ecclésiastique de France, an XI. Poëme philosophique sur l'homme, rel. fig. Tableau hist. et chronologique de la Révolution, 1804, in-18. Le Temps, ses événements et morts de marque, de 1784 à 1805. Annuaire de l'Athénée, etc. Ensemble, 9 vol. in-18, dont 1 rel.

1090. — Années 1806 à 1832. Almanach des vétérans bourgeois, 1806, costume. État militaire du corps des vétérans bourgeois, gardes d'honneur, 1808, rel. Précis de la Révolution. Almanach de la noblesse, 1809 et 1810, 2 vol. Almanach de l'arrond. d'Orange, in-12, gr. Saint-Géran, ou la Nouvelle langue française, 1812, gr. Annuaire d'Hercule. Almanach des Girouettes, 1815, grav. col. Almanach de l'autre monde, 1817, gr. Étrennes aux Jacobins, 1817, gr. Le Petit Almanach législatif, ou la vérité en riant, 1820. Almanach ultra-bavard, 1819. Annuaire du bonhomme Michel, 1819. Almanach des guerriers, 1819. Almanach des modes, 1821. Almanach de Paris. Étrennes aux Jésuites, etc., 23 vol. in-12 et in-18, dont 6 rel.

1091. Almanachs satiriques. 8 vol., de 1788 à 1801, savoir : les Déjeuners de Gute-land, 1788, in-12; une Nuit de Babylone, 1789, in-18; la Nouvelle Satire Ménippée, ou recueil choisi de traits patrio-

tiques, de satires, etc., sur la Révolution, 1791, 1 vol. in-12; Pilules anodines à l'usage des Français, in-12; la Pierre de touche de la Révolution, in-18; le Portefeuille d'un royaliste, in-12; Nouveau Projet de paix perpétuelle, an VIII; Linguetiana, ou recueil de principes, pensées, paradoxes, etc., 1801, 1 vol. in-18.

1092. ALMANACHS et Calendriers de la Cour. 22 vol. in-32, rel., de 1790 à 1829, dont : Étrennes mignonnes pour les années 1790 et 1791, avec fig.; Almanach de la Cour, de la Ville et des Départements; Calendrier de la Cour, de 1821 à 1829, etc.

1093. RÉPERTOIRE ou Almanach historique de la Révolution française, de 1787 à 1807. 6 vol. in-18 br.

1093 *bis*. DÉCADES des Cultivateurs, contenant un précis des événements révolutionnaires, cours de morale naturelle et républicaine, etc., par Syl. Maréchal, an III. 6 vol. in-18 br.

1094. FASTES ET CHRONOLOGIES DE LA RÉVOLUTION. 12 vol. in-12 et in-18 br., de 1793 à l'an IX, savoir : Fastes de la République française, 1793, 2 vol.; Histoire abrégée des républiques anciennes et modernes, an IV, 4 vol. gr.; Mémorial, ou journal anecdotique de la Révolution, par Comte, 1801, 3 vol. in-18 gr.; Souvenirs de l'histoire, ou diurnal de la Révolution de France, pour l'an de grâce 1797, 2 vol. in-12; L'Art de vérifier les dates de la Révolution, an XII, 1 vol. in-12 br.

1095. ALMANACH DES MUSES, de 1765 (origine) jusqu'en 1827. 63 vol. in-18, titres gr., d. rel. maroq. rouge. Collection complète et uniforme.

1096. ESPRIT DE L'ALMANACH DES MUSES, depuis son

origine jusqu'à ce jour. *Paris, s. d.*, 2 vol. in-18, titres gr., fig. col., pap. vél. br. en cart.

B

Bibliographie.

1097. Bibliographie. 68 pièces, dont 6 vol., de 1775 à 1813, savoir : Réflexions sur les avantages de la liberté d'écrire et d'imprimer, 1775. Catalogue des ouvrages relatifs aux États généraux, 1789, 3 part. Résumé des principaux écrits qui ont paru à l'occasion des États généraux, 1789. Bibliothèque du roi. Rapports sur l'organisation de la bibliothèque nationale et du comité des finances, 1789 et an IV. Catalogue d'une collection de pièces relatives à la Révolution française, avant et depuis 1789 jusqu'à l'an XIII. Annonces de bibliographie moderne, ou catalogue raisonné et analytique des livres nouveaux, 1790, 2 vol. in-8. Feuille de correspondance du libraire, ou notice des ouvrages publiés dans les différents journaux qui circulent en France, 1791 et 1792, 2 vol. in-8. Essai sur la bibliographie et les talents d'un bibliothécaire, an IX. Résumé de différents catalogues qui ont paru dans le cours de l'an IX. Traité élémentaire de bibliographie, par Boulard, 1804, 140 pages in-8. Précis de l'administration de la bibliothèque du roi sous M. Lenoir, 1787. Requête des nouveaux imprimeurs et libraires contre les ennemis de la liberté. Réponse des libraires du Palais-Royal au remercîment

de ceux de la rue Saint-Jacques, 1789. Les Babioles, ou le Colporteur chez son libraire. Les petites brochures au roi. Conversation d'un homme de lettres avec un libraire. Justification du directeur de la librairie sur les reproches que lui font les libraires de Paris. Mémoire sur l'état actuel de nos bibliothèques, 1797. Les trois rapports de Grégoire sur le vandalisme. Analyse des opinions diverses sur l'origine de l'imprimerie, par Daunou, an XI, 1 vol. de 138 pages. Catalogue de la collection complète des estampes historiques de la Révolution française, 1799, 22 pages in-8. Mémoire sur le rétablissement de la communauté des imprimeurs de Paris, 1806; et autres écrits relatifs à la bibliographie, à la librairie, au colportage, à l'imprimerie, à l'état des bibliothèques, etc. 10 cart.

1098. ANNUAIRE DE LA LIBRAIRIE, par Guillaume Fleischer, 1802. 1 vol. in-8 de 756 pages, rel.

1099. PROSPECTUS de publications de livres, journaux et estampes. 150 pièces, de 1815 à 1829. 3 cart.

Biographies, Vies privées et politiques des hommes de la Révolution.

1100. BIOGRAPHIES DIVERSES, de 1790 à 1830. 65 vol., dont 40 in-8, 25 in-32 br., et 12 pièces. Les Contemporains de 1789 et 1790, par Luchet, 3 vol. Galerie des aristocrates militaires, 1790, 1 vol. Véritable portrait de nos législateurs, par Dubois-Crancé, 1792, 1 vol. Petite biographie conventionnelle, 1815, 1 vol. in-12, fig. Biographie moderne, ou dictionnaire de tous les hommes morts et vivants

qui ont marqué à la fin du XVIIIe siècle, *Leipzig*, 1806, 4 vol. Biographie moderne, ou galerie historique, civile, militaire et politique de tous les hommes morts ou vivants, depuis le commencement de la Révolution, 1815, 2 vol. Biographie des hommes vivants, *Paris, Michaud*, 1816, 5 vol. Biographie pittoresque de la chambre des députés, 1820, port. Biographie législative, 1820. Tablettes de la chambre de 1821. Biographie des députés de 1824 à 1830, 1 vol. Physionomie parlementaire, 1821. Biographie des députés, session de 1828, 1 vol. Biographie des 221 de 1830, 1 vol. Histoire de la chambre des pairs, 1 vol. Biographie des pairs et des députés, 1820, 2 vol. Biographie des ministres, 1825, 1 vol. Les grands défenseurs de la liberté, 1820. Biographie des censeurs royaux, 1821. Biographie statistique de la France par départements, 1829, 1 vol. Biographie des hommes célèbres du Havre, 1823, 1 vol. Biographie des quarante de l'Académie, 1826, 1 vol. Biographie des faux prophètes vivants, 1821, 2 vol. Dictionnaire historique et biographique des généraux français, par Courcelle, 1820, 9 vol. Parmi les vol. in-32 : Biographie des souverains, des rois de France, de Louis-Philippe, des préfets, des jésuites, des dames de la cour, etc. 41 cart.

1101. Biographies. Notices biographiques, vies et éloges des personnages célèbres, souverains, princes et princesses, français et étrangers, cardinaux, généraux, savants, politiques, etc., de 1760 à 1837. 1,420 pièces, dont 10 vol. Les notices sur les personnages de l'époque révolutionnaire sont : Bailly,

Barras, Brissot, Chabot, Chaumette, Chalier, Championnet, Chasselier, Charette, Chartres (duc de) (vie privée), 1784, Chénier (M.-J.), Clery (Harmet), Condé (L.-J., prince de), Condorcet, Constant, Conti (le prince de), Desaix (général), Directoire (Vie privée des cinq membres), Dubarry (Mad.) (Précis hist. sur sa vie, 1774, 103 pages), Dupont de Nemours, Edgeworth (l'abbé), Élisabeth (Mad., sœur de Louis XVI), Enghien (le duc d'), Émigrés (Vies de plusieurs), Hébert (dit le père Duchêne), Kléber, Lafayette (général), Latour d'Auvergne, Lecointre (Laurent), Lenoir, Lepelletier (Michel), Louis XVI, Louis-Stanislas-Xavier, 1790, Manuel (Pierre), le conventionnel, Moreau (général), Marie-Thérèse d'Autriche (mère de Marie-Antoinette), Maury (l'abbé), Mirabeau, Necker, Orléans (le duc d'), Richer-Serisy, Sieyès (l'abbé), Vies des députés à la Convention, 1814, 1 vol., Thurot, Tronchet, Toussaint-Louverture, Valazé, Viala, Vies des membres du Directoire. Vie du législateur des chrétiens, 1 vol. Vie privée du comte d'Artois, 1790, port. Vie de la citoyenne Lebrun, an II. La Rochejaquelein. Vie privée de J. Pétion. Vie de tous les criminels, 1790. Wimpffen (général), etc. 115 cart.

1102. Biographie de Babœuf, étude révolutionnaire, par Ed. Fleury. *Laon*, 1849. 1 vol. grand in-8 br.

1103. Biographie de Camille Desmoulins, par Ed. Fleury, 1849. 1 vol. grand in-8 br.

1104. Histoire de Bernadotte, roi de Suède, par Sarrans jeune, 1845. 2 vol. in-8 br.

1105. Précis historique des services de M. le baron

de Mackau, vice-amiral et pair de France, 1843. 1 vol. gr. in-8 br.

1106. Vie de l'amiral Duperré, ancien ministre de la marine. *Paris*, 1848. 1 vol. gr. in-8 br.

1107. Hommes (les) de la Révolution peints d'après nature, par Coste d'Arnobat. *Paris*, 21 janvier 1830. 1 vol. gr. in-8, pap. de Holl., cart. n. rog. (*De la collection de Crapelet.*)

Bourbons.

1108. Bourbons (monarchie des). 46 pièces, dont 10 vol., de 1788 à 1821, dont : L'autorité des rois de France est indépendante de tout corps politique, 1788, 1 vol. La monarchie parfaite, ou l'Accord de l'autorité du monarque avec la liberté, 1789, 1 vol. Revue abrégée des fastes de la monarchie française, l'an 1er de la République, 2 vol. Le rétablissement de la monarchie, 1793, 1 vol. La France pendant quatorze siècles, 1796, 1 vol. De l'excellence du gouvernement monarchique en France, 1797, 1 vol., et autres écrits pour ou contre la monarchie des Bourbons, 12 cart.

1109. Bourbons (le sang des). Galerie historique des rois et princes de cette maison, depuis Henri IV jusqu'à nos jours, par Jacquelin. *Paris*, 1819. 2 vol. in-4, pap. vél. avec 22 port. gr. cart. n. rog.

C

1110. Calendrier républicain. 52 pièces relatives à ce nouveau système de calendrier, de 1793 à 1820. Décret de la Convention. Calendrier de la Révolution. Rapports divers officiels, par Roume et Fabre d'Églantine. Divers calendriers. Rencontre de M. Dimanche avec Madame Décade. Examen et réflexions critiques. Concordances diverses du calendrier républicain avec le calendrier grégorien. Le vieux et le nouveau style, et un grand nombre de pièces concernant les fêtes décadaires, etc., 4 cart.

1111. Calendriers divers, de 1787 à 1822, dont : Calendrier philanthropique pour 1787 et 1789; Calendrier des sans-culottes décadaires ; Calendrier des vertus, an II ; Calendriers républicains et perpétuels, avec des anecdotes ; Calendriers militaires, littéraires, etc.; Calendrier des vrais sans-culottes ; Calendriers pour toutes les années républicaines, quelques-uns avec gr., etc.; ensemble, 28 vol. in-12, in-18 et in-32, dont 10 rel. et les autres br.

1112. Capitaineries, Chasses et Pêches. 16 pièces, de 1789 et 1790, dont : Mémoire pour les seigneurs et propriétaires des terres enclavées dans les capitaineries royales. Origine des capitaineries. Mémoire sur les capitaineries, et principalement sur celle de Fontainebleau. Nouvelles vues sur les capitaineries, et en particulier sur celle de Fontainebleau. Observations sur les capitaineries, ou dénonciations des abus et vexations inouïes qui s'y

commettent journellement, 1788. Vœux et demandes pour la suppression des capitaineries. Réflexions sur les décrets des chasses du roi. Rapports faits à l'Assemblée nationale sur les chasses et pêches. Projet de décret sur les chasses du roi. Dialogue sur les capitaineries. Chronologie des lois sur la chasse et la louveterie. Atrocités exercées par un gentilhomme au sujet d'un fait de chasse, 1790. Discours sur les chasses du roi, 1790, etc. 1 cart.

1113. Catéchismes. 69 pièces portant ce titre, de 1788 à 1822, dans le genre pamphlétaire, et de toutes les opinions politiques, dont : Catéchisme du Tiers-État, à l'usage de toutes les provinces de France, 1788. Catéchisme du citoyen, 1788, 1 vol. Catéchisme national, 1789. Catéchisme militaire, approuvé par Lafayette, 1789. Petit catéchisme à l'usage du curé de Saint-Pierre de Caen. Catéchisme à l'usage de tous les citoyens. Catéchisme à l'usage du clergé, de la noblesse et du Tiers-État. Catéchisme du Tiers-État. Catéchisme monarchique, 1789. Catéchisme des trois ordres. Catéchisme du peuple libre. Catéchisme du genre humain. Catéchisme à l'usage des vrais fidèles. Catéchisme de la liberté, par le père Duchêne, gr. Catéchisme anticonstitutionnel. Catéchisme du curé Meslier, 1790, gr. Catéchisme militaire. La religion sans prêtres, ou catéchisme de l'honnête homme, 1790. Catéchisme historique de la papauté, 1791. Catéchisme sur l'état actuel du clergé. Catéchisme sur la constitution. Principes élémentaires d'éducation républicaine. Instruction patriotique et nationale. Instituts républicains. Catéchisme républicain. Ins-

truction patriotique. Qu'est-ce qu'un roi? ou nouveau catéchisme des Français. Catéchisme républicain et philosophique, an II. Nouveau catéchisme français. Essai d'un catéchisme sur les droits de l'homme. Catéchisme patriotique, à l'usage de tous les citoyens. Catéchisme du citoyen. Petit catéchisme sur le IXe article du symbole. Catéchisme patriotique, par une bonne citoyenne. Catéchisme pour le peuple, sur l'Église. Suite du catéchisme de l'intrus. Catéchisme des vrais fidèles dans les circonstances actuelles. Profession de foi de Charl. de Moy. Instruction, en forme de catéchisme, sur la constitution civile du clergé. Catéchisme sur l'art d'être heureux par la vertu. Catéchisme nouveau et raisonné à l'usage de tous les catholiques. Alphabet des sans-culottes. Éléments d'éducation républicaine. Catéchisme des parlements. Catéchisme à l'usage des gouvernants et des gouvernés. Catéchisme républicain, pour l'aristocratie bourgeoise. Le catéchiste extravagant donnant des leçons sur le mariage. Le catéchisme du politique. Catéchisme pratique. Catéchisme du citoyen. Catéchisme de la République. Conférence entre un citoyen du faubourg Antoine et un émigrant. Catéchisme des catholiques romains. Le véritable catéchisme à l'usage de toutes les églises de l'Empire français, qui vient d'être publié par M. Buonaparté, 1806. Catéchisme à l'usage du peuple, 1814, etc. 6 cart.

1114. Catéchismes divers (facéties et pamphlets), de 1790 à 1827. 56 vol. ou brochures in-12, in-18 et in-32, dont 9 rel. Catéchisme de la constitution, à l'usage de la campagne. Catéchisme militaire.

Catéchisme français. Catéchisme national sur les droits de l'homme. Catéchisme de la constitution. Catéchisme de la constitution civile du clergé. Catéchisme des aristocrates, 1791. Catéchisme militaire, 1792. Catéchisme des droits de l'homme. Catéchisme sur la constitution civile du clergé, par Molinier, 1792, cart. n. rog. Catéchisme du citoyen français. Catéchisme de la morale républicaine. Catéchisme à l'usage des grands enfants. Catéchisme républicain, ou la France sauvée par l'abolition des rois et de la royauté, 1793. Catéchisme de la liberté. Le code de la morale et de la politique, mis à la portée des jeunes républicains. La loi naturelle. Catéchisme moral républicain, à l'usage des 86 départements. Catéchisme de morale pour la jeunesse. Catéchisme français républicain, par un sans-culotte. Catéchisme révolutionnaire. Catéchisme de la morale républicaine. L'Ami des jeunes patriotes, ou catéchisme républicain, dédié aux jeunes martyrs de la liberté, an II, fig., cart. n. rogn. Catéchisme historique et révolutionnaire, an II, fig. Catéchisme des décades, fig. Catéchisme moral et républicain. Catéchisme de la constitution républicaine. Catéchisme de la nature, ou religion et morale naturelles, an II, fig. Catéchisme républicain, à l'usage des sans-culottes et de leurs enfants, an II, cart. n. rogn. Catéchisme républicain, suivi de maximes morales, républicaines, pour les deux sexes, an II, cart. n. rogn. Catéchisme républicain. Catéchisme de la liberté. Dialogue des hommes libres. Fondation de la ville de Paris. Instruction pour les grands enfants, 4 pièces en 1 vol. in-12, cart. n. rogn. Catéchisme des rois, impr. à *Tour-*

nay, in-12, cart. n. rogn. Pensées républicaines pour chaque jour du mois. Catéchisme révolutionnaire, texte allemand en regard. Grammaire française. Civilité républicaine, 1794. Le Néophyte moderne, espèce de catéchisme à l'usage des jeunes gens, 1796. Exercices et prières à l'usage des catéchismes, 1797. Catéchisme de la constitution, 1798, fig. Catéchisme des christicoles, à l'usage des vieux enfants, 1798, cart. n. rogn. Catéchisme français, en vers, an VIII. Catéchisme de probité, an XIII. Catéchisme de toutes les églises de France, 1806. Catéchisme de toutes les églises de l'Empire français, 1813. Petit Catéchisme politique, à l'usage des amis de la liberté et de la légitimité, 1819. Petit Catéchisme politique, à l'usage des habitants des campagnes, 1820. Catéchisme des jésuites, 1827, etc.

1115. Causes (des) et des auteurs de la révolution. 20 pièces, dont 6 vol., de 1789 à 1824, savoir : Essai sur l'opinion considérée comme une des principales causes de la révolution, 1789. Réflexions sur les causes de la révolution. Des principes et des causes de la révolution, 1790. Précis des causes qui ont amené la révolution. Essais sur les causes et les effets de la révolut. Les causes et les effets de la révolution. Causes et agents de la révolution. Les véritables auteurs de la révolution, 1797, 1 fort vol. Les causes de la révolution et les efforts de la noblesse pour en arrêter les progrès, 1797, 1 vol. Esprit de la révolution, 1797. Des causes de la révolution et de ses résultats, 1797. Opuscules contre les excès de la révolution. Les bienfaits de la révolution. Analyse des principales causes de la révolut. Des causes des révolutions et leurs effets, 1801,

2 vol. Mémorial sur la révolution, ses causes, ses promesses et ses résultats, 1824, 1 fort vol., etc. 7 cart.

1116. Chambre des Députés. Procès-verbaux et autres travaux, du 3 avril au 28 septembre 1814. 19 vol. cartonnés. Chambre des représentants, Cent-Jours, 1815, 68 pièces, 1 cart. Mémorial des sessions, délibérations, discours, opinions et rapports, travaux historiques, critiques, etc., de 1814 à 1829, 240 pièces, dont 4 vol. 11 cart. Ensemble, 208 pièces. 30 cart.

1117. Chambre des Pairs. Travaux et impressions diverses. Procès-verbaux de ses séances, de juin 1814 au 6 juillet 1815, 10 vol. cartonnés. Cent-Jours, 1815, 35 pièces, 1 cart. Constituée en cour de justice, 1820, 38 pièces, 2 cart. Travaux des sessions, de 1818 à 1829, 173 pièces, 5 cart. Hérédité, 1831. Critique, 18 pièces. 1 cart. Ensemble, 264 pièces. 19 cart.

1118. Champ-d'Asile, 1819, 4 vol. Notices diverses sur le Texas, avec les détails sur la colonie et sur les réfugiés. 2 cart.

1119. Chateau des Tuileries (Le), ou Récit de ce qui s'est passé dans l'intérieur de ce palais, depuis sa construction jusqu'au 18 brumaire an VIII, 2 vol. in-8, fig. br. L'Espion anglais, ou Correspondance entre deux milords sur les mœurs publiques et privées des Français, 1809, 2 vol. in-8, br.

1120. Chatelet de Paris. 50 pièces relatives à la cour du Châtelet, de 1789 à 1790. Pièces historiques relatives à la procédure des 5 et 6 octobre

1789, et un grand nombre de pamphlets dirigés contre le Châtelet. 2 cart.

1121. Clubs de Paris. 108 pièces, de 1787 à l'an IV, dont : État du club, 1787, in-32. Règlements, statuts, club monarchique, liste des membres du club des Feuillants. Délibérations, discussions, comptes rendus, adresses des divers clubs. Motions diversès, celle de M. de Chartres au club des Jacobins, en faveur des artistes peintres. Influence des clubs, manifestes, discours, etc., dont 17 pièces relatives au club des Cordeliers, etc. 6 cart.

1122. 1° Code civil. Projets antérieurs à la présentation du Code, de 1788 à l'an IX, et projets de modifications, jusqu'en 1827. 85 pièces, dont 9 vol. 12 cart.

2° Discussions antérieures à la présentation du Code, par ordre alphabétique de matières, de 1700 (environ) jusqu'à 1830. 862 pièces, dont 12 vol. 47 cart. Savoir : Absents et adoption, 1 cart. Droit civil, 1. Baux, 1. Donations et testaments, 2. Divorce, 8. État civil, 4. Enfants naturels, 2. Hypothèques, 10, dont 5 vol. Mariages, 4. Code de procédure, 4. Promulgation des lois, 2. Successions et droit d'aînesse, 8.

3° Discussions au Tribunat et au Corps législatif, an XI et an XII. 135 pièces. 8 cart.

4° Projet, conférences et observations des tribunaux d'appel et de cassation, an IX, 10 vol. 10 cart.

1° Code criminel. Projet et observations sur le projet, instructions comprenant les discussions du jury, depuis 1789 jusqu'en 1830. 247 pièces, dont 9 vol. 28 cart.

2° Partie pénale. Écrits divers, discussions, etc. 108 pièces, de 1789 à 1829. 6 cart.

3° Peine de mort (abolition de la). Discours, opinions et écrits divers. 31 pièces, de 1789 à 1830. 3 cart.

4° Délits maritimes, 1825-26, 15 pièces. 1 cart.

5° Sacrilége, 1824-25, 62 pièces. Discussions aux Chambres, etc. 5 cart.

6° Usure, 5 pièces ou demi-vol., de 1784 à l'an X. 1 cart.

1° Code de commerce. Projet, observations sur le projet, et discussions, de 1790 à 1826. 110 pièces, dont 7 vol. in-4. 13 cart.

2° Contrainte par corps. Écrits divers, discussions, etc., de l'an IX à 1830, 78 pièces. 4 cart.

3° Code forestier. Discussions aux Chambres, 58 pièces, de l'an VII à 1830. 4 cart.

Code rural. Projet et observations sur le projet, discussions, etc. 22 pièces, dont 7 vol. in-4. 7 cart.

Ensemble, 1,900 pièces, dont 54 vol. 148 cart.

1123. Collection de pièces intéressantes sur les grands événements de l'histoire de France pendant les années 1789, 1790 et 1791, avec des notes sur les principaux faits de la révolution française, par des députés des trois ordres. *Paris*, 1801, 12 vol. in-8, portr. br.

1124. Commerce, industrie, manufactures et arts. 150 pièces, de 1789 à 1830. Situation du commerce et de l'industrie en 1789. Considérations sur la liberté du commerce et de l'industrie. Abolition des jurandes. Banqueroutes. Rapports, discours, opinions, pétitions relatifs au commerce.

Circulation des grains. Rapports sur les ports francs. État des manufactures de tapisseries et de porcelaine de Sèvres. Approvisionnements de Paris. Discussions sur l'emploi des biens communaux. Plaintes et souffrances du commerce et de l'industrie. Projets et formations de compagnies. Améliorations, prohibitions, lois et règlements, etc. 19 cart.

1125. COMMUNE DE PARIS. 440 pièces et 2 vol., de 1775 à 1830. Plan d'établissement de deux foires à Paris. 1775, in-4. Mémoire sur les moyens d'approvisionner les boucheries de Paris. Réflexions sur le projet d'éloigner du milieu de Paris les tueries de bestiaux, 1788, in-4. Projet d'éloigner les fonderies de suif de l'intérieur de Paris. Situation de Paris en 1789. Établissements des moulins de Corbeil, par Leleu, 1789. Formation de la commune. Divers plans de municipalité. Liste des représentants de la commune. Divers comptes rendus. Discours sur la bénédiction des drapeaux des sections. Règlements, procès-verbaux des séances, délibérations, etc. 14 cart., dont 4 in-4.

1126. COMPTES RENDUS des députés de la noblesse, du clergé, du Tiers-État, et d'autres fonctionnaires, à leurs commettants, sur les opérations des Assembl. Nationale et Législative, 60 pièces, de 1789 à l'an VII. 7 cart.

1127. COMPTES RENDUS des ministres des finances, de 1781 à 1815, 20 vol. in-4. 7 cart. Comptes généraux du trésor public, de l'an X à 1808, 10 vol. 3 cart. Ensemble, 30 vol. 10 cart. in-4.

1128. COMPTES RENDUS des ministres de la marine, de l'an VI à l'an VIII. 9 pièces, dont 2 vol. 2 cart.

in-4. Comptes rendus des autres ministres : de l'intérieur, de la police, des finances, de la justice, etc., de 1793 (Roland) jusqu'en 1829. 72 pièces, dont 41 vol. 27 cart. Ensemble, 38 pièces et 43 vol. 29 cart. in-4.

1129. Recueil général des lettres circulaires et autres actes publics des ministres de l'intérieur, de l'an VII (François de Neufchasteau) jusqu'en 1818 (Lainé), 18 vol. in-4; et de 1821 à 1829, 5 vol. in-8, br.

1130. 1° Constitutions anciennes, droit public, etc., de 1769 à 1772, 4 pièces. 1 cart.

2° Constitutions de 1788 à 1792. 1,030 pièces, dont 26 vol. Droit politique, Essai de pacte social, Autorité royale, Droits du monarque, Droits du peuple, Formation du Code, Plans de constitutions, Observations, Réflexions; Essais de constitutions, Présentation au roi; Discussions, commentaires et écrits divers relat. à cette première constit. 90 cart.

3° Droits de l'homme et sanction royale, 108 pièces, de 1789 à l'an III. Projets, examens, déclarations et devoirs de l'homme, et autres écrits relatifs aux droits de l'homme, 118 pièces. 5 cart.

4° 1793 et an II. Constitution républicaine, Projets et plans populaires; Essais, discussions, acte définitif, etc. 7 cart.

5° An III à l'an VII. Gouvernement révolutionnaire, Constitution de l'an III, Principes fondamentaux de l'association humaine, Quelle est la constitution qui peut convenir à la France? Écrits philosophiques sur la constitution, Dépouillement du scrutin de l'armée, in-fol., etc. 11 cart.

6° An VIII à 1813. Constitution de l'an VIII. Écrits relatifs à cette constitution et à la forme du gouvernement consulaire, etc. 6 cart.

7° 1814. Sénat et charte constitut. de Louis XVIII, Constitutions libérales, écrits et discussions sur la charte, etc. 9 cart.

8° Cent-Jours. Acte additionnel, Rappel de la constitution de l'an VIII. Constitution de l'empire, Discussions et écrits divers sur la constitution qu'il convient d'adopter. 5 cart.

9° 1815. Seconde restauration, 1816 à 1832. Abolition des constitutions de l'Empire, la Charte constitutionnelle remise en vigueur, Écrits nombreux sur l'harmonie de la charte avec la monarchie légitime, Charte de 1830 et écrits y relatifs. 22 cart.

10° Constitution, Division du territoire du royaume, formation des départements, des communes et de l'administration préfectorale; Discussions et nombreux écrits sur ces matières. 300 pièces, de 1789 à 1829. 11 cart.

11° Constitutions diverses du royaume de Navarre, 1789, 1 vol. Constitutions cisalpines, romaines, genevoises, etc., de 1789 à 1816. 16 pièces, dont 6 vol. 5 cart.

Ensemble, 1,474 pièces, dont 36 vol. 110 cart.

Ces nombreux écrits, relatifs aux constitutions, font remarquer que près d'un millier d'écrivains ont pris part à celle de 1791, soit par des plans, soit par des projets ou commentaires. Les discussions, au sein du comité et à l'Assemblée Nationale, avaient été vives et laborieuses. Cette constitution est enfin proclamée et sanctionnée. Elle avait coûté de longues études pour être déchirée au bout d'un an. Après celle-ci, une autre qui vit à peine le jour; et ainsi de suite. Les événements se succédant avec rapidité, la Révolution avait tout dévoré; le lien de l'Église, indispensable à la société, avait dis-

paru. Aussi les écrits qui paraissent de la fin de l'an II à l'an VIII ne respirent plus que la philosophie et l'anéantissement de tous les liens spirituels indispensables à une société civilisée.

1131. CONSTITUTIONS HISTORIQUES et Facéties relatives à la Constitution, du format in-18, de 1791 à 1811, dont : Constitution de 1791. Éléments de la constitution à l'usage des jeunes citoyens. Constitution française en vaudeville, 1792, fig. Constitution française en chansons, 1792, in-32, fig. Esprit de la constitution. Constitution des amours, 1793, in-32, br. Constitution du peuple français, 1793. Constitution de la lune, *par le cousin Jacques*, 1793, in-12, br. Constitutions diverses et droits de l'homme, de l'an II, fig. Constitutions de l'an III et de l'an IV. Manuel des autorités constituées, 1797. Diverses constitutions de l'an VIII. Almanach constitutionnel, 1807. Constitutions de l'empire, 1811, 3 vol. Esprit et discussions de la constitution de l'an III, etc. 30 vol. in-12, in-18 et in-32, dont 6 d.-rel.

1132. 1° CONTRIBUTIONS FONCIÈRES, de 1787 à 1830. 2,600 pièces, dont 32 vol. Plans, moyens, projets, discussions sur l'assiette de l'impôt. Lois, tarifs, moyens de perception ; discussions et fixation des budgets, dépenses, et autres écrits sur ces matières. 120 cart., dont 24 in-4.

2° CONTRIBUTIONS DIRECTES, de 1780 à 1829. 770 pièces. Amortissement, cadastre, dîme, son origine et ses moyens de rachat. Emprunts divers, de Paris, départementaux et communaux. Patentes patriotiques, états des dons de 1789 à 1792, 3 vol. ; personnelles et mobilières, etc. 36 cart., dont 5 in-4.

3° CONTRIBUTIONS INDIRECTES, de 1790 à 1829. 1,400

pièces, dont 27 vol. Boissons, douanes, droit de bac, droit de passe, droits de greffe, droits réunis, fers étrangers, mérinos, octrois, sel, tabacs, timbre et enregistrement. 85 cart., dont 9 in-4.

Ensemble, 4,770 pièces, dont 63 vol. 241 cart., dont 38 in-4.

1133. CONVENTION NATIONALE (débats de la), ou analyse complète de ses séances. *Paris* (1828), 5 vol. in-8, br.

1134. CORPS LÉGISLATIF. 160 pièces, de l'an IV à 1811. Son organisation, ses règlements, ses travaux; liste complète des deux conseils nommés par les 96 départements, etc. 5 cart.

Clergé. — Pièces historiques et Pamphlets injurieux, scandaleux, etc.

1135. DES RICHESSES DU CLERGÉ ET DE LEUR ORIGINE. Vente des biens ecclésiastiques, 90 pièces, dont 2 vol., de 1776 à 1824. Essais politiques sur l'autorité et les richesses que le clergé a acquises, 1776, 1 vol. Du droit du souverain sur les biens du clergé et des moines. Discours sur la propriété ecclésiastique, 1789. Opinions, discours, réflexions, considérations, avis divers sur les biens ecclésiastiques. Discussions et ventes des biens du clergé. Réclamations, etc. 6 cart.

1136. JOURNAL HISTORIQUE et religieux de l'émigration et déportation du clergé de France en Angleterre, par l'abbé de Lubersac, 1802, 1 vol. in-8, demi-rel. n. rogn.

Exemplaire en papier vélin, provenant de la bibliothèque de Madame la duchesse de Berry.

1137. Clergé. Écrits relatifs, pour ou contre. 494 pièces, dont 13 vol., de 1624 à 1829. 27 cart., dont 12 in-4. Écrits sur les convulsionnaires, sur les miracles, sur sainte Geneviève; mandements et lettres pastorales; constitution Unigénitus, controverse, attaques et réponses, brefs et synodes. États des ordres religieux, écrits philosophiques, etc.

1789. 196 pièces, dont 87 pamphlets satiriques et licencieux, etc. 13 cart.

1790. 160 pièces. Attaques, discussions, polémiques; question du mariage des prêtres, pamphlets contre le clergé et contre les ordres religieux, etc. 12 cart.

1791. 680 pièces, dont 14 vol. 14 cart.

Écrits sur la constitution civile du clergé, sur le serment civique; écrits anti-religieux. Vie privée des ecclésiastiques, prélats, etc. Religion sans prêtres, persécution des catholiques, etc.

1792. 120 pièces, dont 9 vol. 15 cart.

Proposition de schisme, Conjuration contre la religion; Abbayes, chapelles et paroisses supprimées.

1793. 49 pièces, 3 cart.

Le livre de sang, ou assassinats commis par les prêtres; Écrits philosophiques, etc.

An II. 12 pièces. 1 cart.

Le triomphe de la philosophie, Système de la raison, le Licenciement des prêtres, remplacés par les sans-culottes.

An III. 43 pièces, dont 4 vol. 6 cart.

Discussion sur la question des prêtres insermentés, Liberté des cultes, Église constitutionnelle, Déportation ecclésiastique, Histoire et conduite du clergé pendant la révolution.

An IV. 35 pièces. 3 cart.

Mesures contre les prêtres non assermentés, Réfractaires, Système de déportation générale, Apparition de la religion des théophilanthropes, Relations et récits divers des souffrances des prêtres déportés, etc.

An V. 94 pièces. 4 cart.

Écrits sur l'origine du culte religieux, Lettres des évêques constitutionnels, de celui de Versailles, sur le culte et les cérémonies civiles; continuation de la discussion sur les prêtres insermentés. Police des cultes. Révision des lois. Sur l'utilité d'une religion civile. Usages des cloches. Opinions sur les prêtres proscrits, etc.

An VI. 34 pièces, dont 1 vol. 3 cart.

Formation des trappistes de Valsainte, Tableau des persécutions ecclésiastiques, Théophilanthropes, Lettres pastorales de l'évêque constitutionnel Roger, Lettres de Pie VI, Récits des prêtres déportés à Rochefort, Concile national, Discussion sur les biens ecclésiastiques et sur ceux appartenant aux cultes, etc.

An VII. 27 pièces, 1 cart.

Écrits philosophiques, Discussion sur les prêtres sujets à la déportation, etc.

An VIII à 1831. 534 pièces, dont 21 vol. 62 cart.

Écrits sur la police des cultes, sur la nécessité d'une religion nationale, sur la conduite de l'Église à l'égard des ministres de la religion, sur la nécessité de rétablir la religion chrétienne; Actes du synode de Rouen, etc.

An IX. Mandements et lettres pastorales de l'évêque de Rouen; Écrits des évêques de France, Écrits sur

la nécessité de protéger des cultes, sur le clergé insermenté, sur la nomination aux évêchés, sur la conduite que peuvent tenir les prêtres appelés à travailler au rétablissement de la religion, 1801.

An X. Écrits des évêques, Écrits sur l'influence de la religion sur le bonheur des peuples. Paix entre le gouvernement et la religion. Retour à la religion. Histoire du clergé pendant la révolution, par Barruel. Écrits en faveur de la religion, sur le temporel du pape, sur l'harmonie des cultes, sur la réunion des communions, sur l'état de l'Église, sur la puissance temporelle des papes. Politique de la cour de Rome, 1810. Lois relatives aux cultes. Fondation et inhumation, dans la chapelle Picpus, des victimes immolées, à la barrière du Trône, par le tribunal révolutionnaire.

1816. Discussions aux Chambres sur l'amélioration et le sort du clergé.

1820. Discussions aux Chambres sur les pensions et traitements des ecclésiastiques. Écrits sur l'origine et la puissance des papes.

1823. Discussions aux Chambres sur le budget des cultes et les écoles secondaires ecclésiastiques.

1830 et 1831. Quelques pamphlets reparaissent contre le clergé, et en particulier contre monseigneur de Quélen.

Ensemble, 2,378 pièces, dont 61 vol. 157 cart.

1138. Jésus-Christ. 9 pièces, de 1792 à l'an VII, savoir : Jésus-Christ, ou la véritable religion, tragédie, 1792, 64 pag. in-8. Abrégé des principaux événements de la vie de Jésus-Christ, ou pot-pouri sacré, à l'usage de fidels (*sic*) croyans, amateurs du

nouveau Testament, par F.-B. Tisset, messidor an VI, 32 pag. Passion du Jésus des vrais catholiques, crucifié par les juifs schismatiques du département et de la municipalité de Nevers, usant des pouvoirs et ordres à eux donnés par l'Assemblée prétendue Nationale, séante au Manége, à Paris. *Genève, l'an 1er du schisme,* 24 pag. Le tombeau des trois imposteurs, et l'inauguration du temple de la Vérité, *s. d.,* 100 pag. La fable du Christ dévoilée, an II, in-8, fig. La Passion de Jésus-Christ, tragédie en trois actes et en vaudevilles, à grand spectacle et terminée par une pluie de feu. *A Jérusalem, de l'imprimerie des Israélites,* an ..., 1 vol. in-18 de 105 pag. avec une grav. Le Purgatoire anéanti, ou dernier courrier du petit enfer politique, 8 pag. La Passion de notre vénérable clergé, selon l'Évangile du jour. La Passion de Notre Seigneur Jésus-Christ, poëme tiré des quatre Évangélistes, *Rouen,* 16 pag. 1 cart.

La nomenclature des pièces ci-dessus n'est point présentée ici comme un scandale, mais bien comme un témoignage du sacrilége. Ces insultes au Christ ne méritent que la pitié.

1139. Pamphlets injurieux contre le pape Pie VI, de 1789 à l'an IV. 20 pièces, dont : Qu'est-ce que le pape? Bref du pape relatif à la constitution civile du clergé, fig. Le Pape et sa séquelle, ou l'Antéchrist de Rome, 1790; la Journée du Vatican, ou le Mariage du pape, comédie, 1790; le Remue-ménage du Parad.., ou la députation du Vatican, 1789, 22 pag. in-8, fig.; le Pape en démence, Profession de foi du pape, précédée du carnaval romain de 1793. *Londres,* 1793, pet. in-4 de 120 pag. Les Doléances du pape sur la révolution du 9 thermidor.

Grand réquisitoire de la brûlure du pape. Relation véritable et remarquable du grand voyage du pape en paradis, etc. 2 cart.

1140. Pamphlets dirigés contre le clergé, le saint père le pape, l'Église et les ordres religieux. 64 pièces, dont 4 vol., de 1788 à 1792. Les principaux sont : Dom Grognon, ou le Coch... de saint Antoine, 1789, 8 pag. Histoire naturelle des moines, décrite à la manière de Buffon, 1790, fig. Le Remue-ménage du Parad.., ou la Députation du Vatican, 1789, 22 pag. fig. Bord.... apost. inst. par P. VI, 1790, in-18 de 108 pag. Les A..... du saint p.. avec Mmes Vict..., etc., au *Vatican, s. d.*, in-18 de 48 pag. fig. Éloge non-funèbre de Jésus, 1791, 102 pag. La Passion du Jésus des vrais catholiques, crucifié par les juifs de la municipalité de Nevers, 24 pag. Lettre de la très-sainte Vierge Marie, mère de Dieu, à tous les curés et fabriques du royaume. 8 pag. Songe systéma-physi-comico-moral de Jérôme, mis au jour par sa tante Barbe-Catherine-Charlotte-Amidon, des confréries du Sacré-Cœur de Jésus et du Saint-Rosaire, *à l'hôtel de la Tolérance et de la Liberté*, 1792, in-18 de 144 pag. (*attribué à G. Peignot*), etc., etc. 5 cart.

1141. Clergé. Pamphlets dirigés contre le clergé, 90 pièces, de 1788 à 1801. Le Clergé dévoilé, 1789. Le Concile de Trente en déroute. Confession d'un membre du clergé. Abus du clergé. Cahier céleste. Cahier, plaintes et doléances. L'Office du mort, ou le Mariage du clergé de France, 1791, fig. etc. 4 cart.

1142. La Chasteté du clergé dévoilée, ou Procès-verbaux des séances du clergé chez les f... de Pa-

ris, trouvés à la Bastille. *Rome*, 1790, 2 vol. in-8, demi-rel. v. f. coins, n. rogn. (*Bauzonnet.*)

1143. Conduite scandaleuse du clergé, depuis les premiers siècles de l'Église jusqu'à nos jours, 1793, 1 vol. in-8, br.

1144. Pamphlets cyniques, injurieux et scandaleux contre les prêtres, de 1789 à 1796. 45 pièces, dont: Doléances des églisiers, soutaniers ou prêtres des paroisses de Paris, 1789. L'Hermite sans soucis, ou le Capuchon à tous les diables, dédié à l'abbé Maury, 1790. Les Prêtres démasqués par les saints. Entretien d'un paysan avec son curé. Grand sabbat des prêtres inutiles. La Pelle au c..., le Déménagement et le départ des intrus. Liste de tous les prêtres trouvés en flag.... dél.. chez les f..... pub.... de Paris, 1790, avec une gr. 48 pag. Pail... ecclésiastique, ou les r... des c..., 8 pag. La Ruse noire cousue de fil blanc. Confession d'un membre du clergé. La grande parabole d'un curé de la Vendée. Aperçu rapide sur les crimes des prêtres. Aventure arrivée au curé de Saint-Nicolas des-Champs. Funestes (les) effets de la vertu de chasteté dans les prêtres, ou mémoire de M. Blanchet, curé près la Réole, en Guyenne, avec des observations médicales, 1791. 42 pag. in-8, etc., 2 cart.

1145. Célibat et mariage des prêtres et des religieuses. 32 pièces, dont 7 vol., de 1778 à 1828. Lettre d'un provincial sur le célibat ecclésiastique, 1778. Mémoire sur le célibat des curés de campagne. Considérations politiques et religieuses sur le célibat ecclésiastique. Coup d'œil de ma raison sur le célibat ecclésiastique. Entretien d'un acolyte avec

son directeur sur le célibat ecclésiastique. Les Prêtres devenus citoyens, ou abolition du célibat religieux, 1789. Les inconvénients du célibat des prêtres, 1781. 1 vol. Apologie sur le célibat des prêtres. Discipline de l'Église sur le mariage des prêtres, 1790, 1 vol. Dissertation sur le célibat ecclésiastique. Du Mariage des prêtres et des religieuses. Le Mariage des prêtres, ou récit de ce qui s'est passé à l'Assemblée Nationale. Moyens de rendre le clergé citoyen, ou le mariage des prêtres. La Religion sans prêtres, suivi d'un chapitre sur le célibat. Les Funestes effets de la vertu de chasteté dans les prêtres. Lettres sur le mariage des ministres de l'Église. Sur le mariage des prêtres, par Jallot. Légitimité et nécessité du mariage des prêtres. Le Mariage des prêtres réfuté, ou le célibat vengé. Observations philosophiques sur le célibat, an II. Considérations sur le célibat relativement à la population, 1801, 1 vol. Défense de ces considérations. Correspondance de deux ecclésiastiques catholiques sur la loi du célibat des prêtres, 1707, 1 vol. in-12, etc., 7 cart.

1146. Concile national tenu à Paris en 1797. 33 pièces, dont 3 vol. de 1797 à 1811. Lettres encycliques et synodiques. Déclarations et sentiments du concile. Décrets de pacification. Lettres pastorales. Actes du concile. Collection de pièces imprimées par ordre du concile, 1 vol. Mémoire de l'évêque de Versailles. Compte rendu de Grégoire au concile. Canons et décrets, 1 vol. La Voix du concile, petit journal, 7 numéros. Journal du concile national de France, 20 numéros, in-8 de 8 pag. Actes du second concile national tenu à l'église métropolitaine

de Paris en 1801, 3 gros cahiers. Cérémonial du concile de 1811, etc., 6 cart.

1147. CONCORDATS. 77 pièces, de 1802 à 1819. Un grand nombre d'écrits sur le concordat de 1802, tels que : Recueil de brefs de Pie VII. Convention entre le gouvernement français et Pie VII. Organisation des cultes. Considérations. Dissertations. Collection des lois relatives aux cultes et aux divers concordats, etc., 11 cart.

1148. EXAMEN impartial et paisible des objections proposées à l'auteur des éclaircissements, par l'abbé de Chateaugiron, prêtre du diocèse de Rennes. *Londres*, 1802, 1 fort vol. in-8, br.

1149. EXPOSITION de la doctrine de l'Église gallicane, par Pithou, 1817, 1 vol. in-8, br. De l'Action du clergé dans les sociétés modernes, par Rubichon, 1829, 1 vol. Ensemble, 1 cart.

1150. L'ÉGLISE ROMAINE en face de la révolution, par Crétineau-Joly; ouvrage composé sur des documents inédits. *Paris*, 1859, 2 vol. in-8, br.

1151. HISTOIRE des sectes religieuses qui sont nées, se sont montrées, se sont éteintes, depuis le commencement de ce siècle jusqu'à l'époque actuelle, par Grégoire. *Paris*, 1828, 5 vol. in-8, pap. vél. br.

1152. MISSIONS religieuses et plantations de croix dans les provinces de France. 38 pièces ou demi-vol. de 1801 à 1822. Écrits et relations diverses sur les missions de : Orléans, Rennes, Bordeaux, Grenoble, Avignon, Marseille, Carpentras. Histoire des missionnaires dans le midi et l'ouest de la France, 1819-20, 3 vol. avec de grandes caricatures en couleur et pliées, etc. 5 cart.

Chronique scandaleuse.

1153. Vie privée du cardinal Dubois, premier ministre. *Londres*, 1789, 1 vol. in-8, portr. br.

1154. Le Parc aux cerfs, ou l'Origine de l'affreux déficit, par un zélé patriote, 1790, 1 vol. in-8, avec toutes les fig. br.

1155. Préface de l'histoire de Louis XVI, ou Histoire véridique des dernières années de Louis XV, pour servir d'introduction à celle de Louis XVI. *A Cosmopolis*, 1776, 1 vol. pet. in-8, dem.-rel. dos et coins de marq. bleu, non rog. d. en tête.

41 portraits anciens et modernes ont été ajoutés à ce petit vol.

1156. Le Gazetier cuirassé, ou anecdotes scandaleuses de la cour de France (par Thévenot de Morande), 1771, 1 vol. in-8, fig. br.

1157. Le Diable dans un bénitier et la métamorphose du Gazetier cuirassé en mouche, par Pierre Roux. *S. d.*, 1 vol. in-8, br.

1158. La Cassette verte de M. de Sartine, trouvée chez mademoiselle Du Thé. *La Haye*, 1779, 71 pag. in-8.

1159. Le Procès des trois rois, etc., plaidé au tribunal des puissances de l'Europe, 1780, 1 vol. in-8, avec une caricature pliée, br.

1160. Histoire d'un pou français, ou l'espion d'une nouvelle espèce, 1781, 1 vol. in-8, br.

1161. L'Espion dévalisé. *Londres*, 1782, 1 vol. in-8, br.

1162. La Gazette noire, par un homme qui n'est

pas blanc, ouvrage posthume du Gazetier cuirassé, 1784, 1 vol. in-8, br.

1163. L'Ane promeneur, ou Critès promené par son âne, chef-d'œuvre pour servir d'apologie au goût et aux mœurs (par Gorsas), 1786, 1 vol. in-8, br.

1164. Chronique scandaleuse, 14 pièces, dont 7 vol. de 1788 à 1820, savoir : Le Pot au noir, 1788, 1 vol. La Satire universelle, 1788, 1 vol. Le Rêve d'un pauvre gâcheux, 1788. Les Mânes de Maira, 1789. Lettre d'un Français réfugié sur les bords du Rhin, 1791, 1 vol. Voyage du Diable et de la Folie. *Impr. dans la lune*, 1793, 1 vol. Chronique scandaleuse de l'an 1800, 1 vol. 12 fig. col. Les Fastes scandaleux, ou la galerie des plus aimables coquines de Paris. La fin du dix-huitième siècle, satire. Les Quatre satires, ou la fin du dix-huitième siècle, an VIII, 1 vol. Extrait de la correspondance d'un gobe-mouches, an X, 1 vol. Suite des révélations scandaleuses, 1816. Chronique française, 1820, etc. 4 cart.

1165. Chronique arétine, ou Recherches pour servir à l'histoire des mœurs du dix-huitième siècle. *A Caprée*, 1789, premier et seul cahier de 104 pag. in-8, br. Les Petits soupers et les nuits de l'hôtel Bouillon, 1783, 93 pages in-8.

1166. Délassements secrets (les), ou les parties fines de plusieurs députés à l'Assemblée Nationale. *Londres, imprim. du palais Saint-James*, 1790, 1 vol. in-18, br. 108 pag.

1167. Décrets des sens sanctionnés par la Volup., ouvrage nouveau, enrichi de gravures anglaises. *Rome*, 1793, 1 vol. in-8 de 228 pag. gr. br.

1168. Correspondance secrète de plusieurs grands personnages illustres de la fin du dix-huitième siècle, ou mémoires importants pour servir à l'histoire du temps (par Roussel), 1802, 1 vol. in-8, br.

1169. Paris, Versailles et les provinces au dix-huitième siècle, anecdotes sur la vie privée de plusieurs ministres, évêques, magistrats célèbres, hommes de lettres et autres, par un ancien officier aux gardes françaises (Dugast de Bois-Saint-Just). *Paris*, 1811, 2 vol. in-8, br.

1170. La France F...., tragédie lub.... royaliste, en 3 actes et en vers. *A Barbe-en-C..*, etc., 1796, 1 vol. in-12 de 182 pag. br.

Le nom de l'auteur de cette singulière et cynique production royaliste est, heureusement pour lui, resté inconnu.

Comités de Sûreté générale et de Salut public.

1171. Comité des Recherches. 27 pièces, de 1789 à 1791. Dénonciations, enquête, rapports faits à l'Assemblée Nationale ou à la commune de Paris, et autres écrits relatifs à ce comité. 2 cart.

On sait que le comité des Recherches était une police instituée pour surveiller et rechercher les ennemis du nouvel état de choses. Aussi le zèle et l'activité de quelques-uns de ses membres ne voyaient-ils partout que conspirations et conspirateurs.

1172. Comités et Convention Nationale. 72 pièces, de 1792 à l'an III. Instruction sur l'établissement des comités. Discussions. Création et mode d'organisation des comités de Salut public et de Sûreté générale. Pièces relatives au gouvernement révolutionnaire. Listes des candidats pour les comités.

L'Indicateur des attributions des comités. Comptes rendus des divers comités à la Convention. Projet de costume particulier à donner à chacun des conseils législatifs. Révélations puisées dans les cartons des comités de Salut public et de Sûreté générale, ou mémoires inédits de Senart. 1824, 1 vol., etc. 3 cart.

1173. Comités Révolutionnaire, de Salut public et de Sûreté générale. 98 pièces, dont 2 vol., an III. Code révolutionnaire, 1 vol. Attaques violentes contre les membres de l'ancien comité de Salut public. Dénonciation, actes d'accusations, mémoires, pièces et réponses à la commission des Vingt-et-Un, polémique vive. Souvenirs et anecdotes sur les comités révolutionnaires, 1793-1795, par Audiger. *Paris*, 1830, 1 vol. in-8, br., etc. 7 cart., dont 1 in-4.

1174. Arrêtés des comités de la Convention, obligatoires pour les autorités constituées, de vendémiaire an III à brumaire an IV. 101 pièces numérotées, et 56 sans ordre numérique; ensemble, 157 pièces. 4 cart.

1175. Correspondance inédite du comité de Salut public avec les généraux et les représentants du peuple en mission près les armées et dans les départements, pendant les années 1793, 1794 et 1795; publiée par Legros. 1837, 2 vol. in-8, br.

1176. Mémoires historiques de M. de La Bussière, ex-employé au comité de Salut public, servant de suite à l'histoire de la Révolution, avec des notes sur les événements extraordinaires arrivés sous le règne des décemvirs, rédigés par Liénart. 1804, 2 vol. in-12, fig., br.

Costumes, habillements et mœurs.

1177. Costumes, uniformes et habillements des deux sexes, mœurs, etc. 20 pièces, dont 3 vol., de 1793 à 1806, savoir : Réflexions politiques et philosophiques sur l'habillement français, et sur la nécessité d'un costume national, 1793, 16 pag. Création d'un impôt sur les hommes et les femmes qui porteront perruques et faux chignons, 8 pag. Critique de la coiffure à la Titus pour les femmes. Observations politiques et morales et surtout financières sur l'origine de la perruque des femmes, an VIII, 36 pag. Les *souilliers* à bec de corbin et les *souilliers* à sabots, ou les cordonniers de Paris, 16 pag. Projet de décoration pour les épouses des membres de la Légion d'honneur, 1806. Caricatures politiques, an VI, 16 pag. in-12 (5 costumes). Décret de la Convention, an II, relatif aux vêtements des deux sexes, et autres décrets sur les costumes civils et militaires, pour retourner les plaques des cheminées, et faire disparaître toutes les marques de la féodalité. Costumes des représentants du peuple, membres des deux conseils, du Directoire, ministres, tribunaux, et autres fonctionnaires de l'État (vers l'an V), 30 costumes noirs et col. avec un texte, 1 vol. in-8, cart. non rog. Ordonnance relative à la décoration des dames de la maison de Saint-Denis, 1817, 1 vol. in-4. Essais sur les mœurs, 1790. Olbie, ou Essai sur les moyens de réformer les mœurs d'une nation, an VIII, 1 vol., etc. 2 cart.

1178. Hommage fait à l'Assemblée Nationale de quel-

ques idées sur un vêtement uniforme et raisonné, à l'usage des enfants, par Faust, doct. en médecine. *Strasbourg*, an III; 1 vol. in-4 de 48 pag., br.

Conspirations et dénonciations.

1179. CONSPIRATIONS DIVERSES, complots, cabales, canards criés dans les rues. Pamphlets relatifs à ces prétendues conspirations. 240 pièces, de 1789 à 1822. 10 cart.

1180. CONSPIRATION du marquis de Favras, en 1790. 22 pièces, dont 1 vol. Informations, correspondance, mémoires, plaidoyers et autres écrits relatifs à cette affaire. 4 cart.

1181. CONSPIRATION royaliste du camp de Jalès, dite de *Saillans*, dans le midi de la France, en 1791. 4 pièces, dont : Histoire et correspondance relatives à cette conspiration, etc. 1 cart.

1182. CONSPIRATION royaliste de Brottier, Lavilleheurnois et Berthelot contre la République, en 1797. 37 pièces relatives à cette conspiration. Mémoires, plaidoyers et écrits sur l'exécution des conspirateurs. 3 cart.

1183. CONSPIRATION dite de l'Égalité, de Babœuf, Drouet et cinquante-sept autres accusés, du 22 floréal an IV. 62 pièces, dont 7 vol. Acte d'accusation. Discours des accusateurs nationaux. Pièces saisies chez Babœuf. Débats du procès instruit devant la haute-cour de Vendôme. Conspiration pour l'Égalité, dite de Babœuf, par Buonarroti. *Bruxelles*, 1828, 2 vol. br., etc. Condamnation et exécution du jugement. 11 cart.

1184. CONSPIRATION dite du Comité anglais, contre le gouvernement du premier consul, an IX, 2 vol. in-8. Papiers saisis à Bareuth et à Mende, départ. de la Lozère, an X, 1 vol. Ensemble, 2 cart.

1185. CONSPIRATION et procès de Demerville, Céracchi, Aréna et autres, contre la personne du premier consul, an IX, 1 vol. 1 cart.

1186. CONSPIRATION du 3 nivôse an IX, contre la personne du premier consul et le gouvernement consulaire (machine infernale). 12 pièces, dont 4 vol. Saint-Régent. Carbon. Histoire de la double conspiration de 1800, par Fescourt, 1800, 1 vol., fig. Relation de la déportation à Cayenne, etc. 4 cart.

1187. CONSPIRATION et procès de Georges Cadoudal, 1804. 19 pièces, dont 8 vol. in-8, pap. vél., port., et autres pièces se rattachant à cette affaire. 9 cart.

1188. CONSPIRATION se rattachant à Georges Cadoudal. Extrait des minutes du greffe du tribunal du département de la Seine, séant à Paris, l'an IX. Une liasse contenant 145 cahiers manuscrits, contenus dans 5 cartons in-fol.

1189. CONSPIRATION du général Malet, avec tous les détails officiels, par Lafon, etc. 4 pièces, dont 1 vol. 1 cart.

1190. HISTOIRE des conspirations tramées en Catalogne contre les armées françaises. *Barcelone*, 1813, 2 vol. in-4 en français et en espagnol, br.

1191. CONSPIRATION de Lyon, en 1816, contre le gouvernement royal, et conspiration dite royaliste. Affaire Canuel et Fabvier. 4 pièces, dont 2 vol. 2 cart.

1192. CONSPIRATION de Thouars et de Saumur, dite

des Chevaliers de la liberté, ou Carbonari, en 1822. Procès et jugement du général Berton et complices. *Poitiers*, 1822, 1 vol. in-8, br. 1 cart.

1193. Conspiration militaire du 19 août 1820, et procès devant la Cour des pairs. 63 pièces, dont 3 vol. 8 cart., dont 6 in-4.

Crimes.

1194. Dénonciations, accusations, mémoires justificatifs, plus particulièrement des députés à la Convention et des hauts fonctionnaires de l'État, et une multitude de plaintes d'auteurs obscurs et souvent anonymes, respirant la haine, la souffrance, le mécontentement, et autres écrits relatifs au même sujet. 420 pièces, de 1789 à 1825. 17 cart., dont 3 in-4.

1194 *bis*. Crimes divers. 12 pièces, de 1790 à 1795, dont : Crimes de lèse-nation, Crimes envers le roi et envers la nation, Crimes des princes lorrains, Crimes des sociétés populaires, Crimes des terroristes, Tableau général des crimes de la République, Tableau des crimes du comité révolutionnaire de Moulins, les Crimes de l'inquiétude, Crimes de Dumouriez, Crimes des membres de l'Assemblée Nationale, etc. 1 cart.

1195. Crimes des rois de France, depuis Clovis jusqu'à Louis XVI, an II. 1 vol. in-8, 5 gr., br.

1196. Crimes des reines de France, depuis le commencement de la monarchie jusqu'à Marie-Antoinette, 1791, 1 vol. in-8, 5 gr., br.

1197. La Monarchie vengée des attentats des répu-

blicains modernes, ou réfutation des crimes des rois de France, 1791, 1 vol. Dénonciation du livre portant le titre : Crimes des reines de France, 1792, 62 pag. Censure de la Convention, suivie de l'Histoire abrégée de ses factions, des horreurs et des crimes, an V, 1 vol.; ensemble, 3 vol. 1 cart.

1198. Les Nudités, ou les crimes du peuple, 1792. 1 vol. in-8, br.

1199. Crimes (les) de Marat et autres égorgeurs, par Maton de la Varenne, an III. 1 vol. in-18, fig., 139 pag., br.

1200. Histoire des hommes de proie, ou les crimes du comité de surveillance et des buveurs de sang dénoncés à tous les peuples, s. d. (vers l'an IV), 66 pag. in-8. Les crimes de l'ex-tribunal révolutionnaire de Brest, an III. Les Tigres couronnés, ou abrégé des crimes des rois de France, 46 pag. Mémoires pour servir à l'histoire des chefs de la Révolution, dans lesquels on trouve un précis des crimes et des erreurs, 1793, 95 pag. Crimes de Barras, 8 pag. Les crimes de l'année 1789. Crimes dévoilés. Écartelez le monstre. Crimes de Lafayette. Crimes de Paris, et suites. Crimes de l'Assemblée Nationale, 1790. Crimes des parlements, gr. Le long parlement et ses crimes, 1790, 151 pag. Tableau des crimes du XVIIIe siècle. Les crimes de la monarchie, etc. ; ensemble, 19 pièces. 2 cart.

1201. Crimes constitutionnels de France, ou la désolation française, 1792, 1 vol., 8 fig., br. — Crimes et forfaits de la noblesse et du clergé, 1 vol. gr. 1 cart.

1202. Crimes des papes, depuis saint Pierre jusqu'à Pie VI, par Lavicomterie, 1792, 1 vol. in-8, 9 gr. br.

1203. Effrayante histoire des crimes horribles qui ne sont communs qu'entre les familles des rois, par Mopinot, 1793, 1 vol. in-8, br.

1204. Crimes des empereurs turcs, an III, 1 vol. in-8, gr. br.

1205. Crimes des empereurs d'Allemagne, 1793, 1 vol. in-8, br.

1206. Crimes des empereurs russes, par Syl. Maréchal, 1802, 1 vol. in-8, br.

1207. Crimes des cabinets, ou tableau des plans et des actes d'hostilités formés par diverses puissances, etc., 1801, 1 vol. — Déclaration individuelle sur l'assassinat des ministres français à Rastadt, an VII, 1 vol. in-8, br. 1 cart.

1208. Crimes de la philosophie, etc., 1804, 1 vol. in-8, br.

1209. De l'Influence de la philosophie sur les forfaits de la révolution, an VIII, 1 vol. in-8, br.

1210. Crimes de la révolution française, obligation de les réparer par la pénitence, 1820, 1 vol. in-8.

1211. Crimes et délits de l'Angleterre contre la France, par Chatelet, 1860, 1 vol. in-8, br. et 4 pièces sur les crimes du gouvernement anglais. 1 cart.

Condamnés (Listes des individus), et mis hors la loi, et liste des condamnés à mort.

1212. Liste générale des individus condamnés par jugements, ou mis hors la loi par décret, et dont les biens ont été déclarés confisqués au profit de la

République, de l'an II à l'an IV, 7 cahiers, formant la matière de 2 vol. in-8. 2 cart.

Cette liste officielle est complète.

1213. Biens des condamnés, et biens confisqués, 44 pièces, de l'an II à l'an VII. Rapports, discours, opinions, discussions et autres écrits, le tout relatif aux biens des condamnés. 1 cart.

1214. Liste générale et très-exacte de tous les conspirateurs qui ont été condamnés à être guillotinés, fusillés et foudroyés à la bouche du canon par les commissions militaires établies à Ville-Affranchie (Lyon), à Ville-sans-Nom (Marseille), Bordeaux, Feurs-aux-Sables et autres villes. *Sans date*, *imp. de Galleti*, 32 pag. in-8, br.

1215. Liste générale et très-exacte des noms, âges, qualités et demeures de tous les conspirateurs qui ont été condamnés à mort par le tribunal révolutionnaire, de 1792 à l'an III, 11 cahiers de 32 pages. (*Complet.*)

1216. Le Glaive vengeur de la République française, ou galerie révolutionnaire, contenant les noms, prénoms, les lieux de naissance, l'état, les ci-devant qualités, l'âge, les crimes et les dernières paroles de tous les grands conspirateurs et traîtres à la patrie, dont la tête est tombée sous le glaive national; par un ami de la révolution, des mœurs et de la justice (Tisset); an II, in-8 de 216 pages, br. avec une fig. représentant la guillotine.

1217. Compte rendu aux Sans-culottes de la République française, par très-haute, très-puissante et très-expéditive *dame Guillotine*, dame du Carrousel, de la place de la Révolution, de la Grève et

autres; contenant le nom et surnom de ceux à qui elle a accordé des passe-ports pour l'autre monde, le lieu de leur naissance, leur âge et qualités, le jour de leur jugement; depuis son établissement, au mois de juillet 1792, jusqu'à ce jour. Rédigé et présenté aux amis de ses prouesses, par le citoyen Tisset, rue de la Barillerie, n° 13, coopérateur du succès de la République française, an II, 4 parties, in-8, br. 2 cart.

Les deux premières parties forment ensemble 384 pages. La troisième partie est intitulée : Liste des contre-révolutionnaires et révoltés de la ci-devant ville de Lyon, condamnés à être fusillés, par jugement de la commission militaire, etc. ; 112 pages. La quatrième partie a le même titre que les deux premières, et elle a 251 pages. Cette quatrième partie contient la suite, jusqu'à la fin, des suppliciés à Commune-Affranchie, ci-devant Lyon. D'autres parties annoncées qui devaient contenir la suite des suppliciés de Paris, n'ont jamais paru; là s'est bornée l'œuvre de Tisset. La gravure qui se trouve en tête de la première partie est un emblème de la guillotine, sous laquelle sont des têtes et des cadavres.

Chansons populaires, patriotiques, révolutionnaires, royalistes et militaires, Hymnes républicains, etc.

1218. CHANSONS, 1,700 pièces, de 1789 à 1830, mais plus particulièrement de 1789 à 1800. Ce volumineux recueil est composé de chansons patriotiques, républicaines et révolutionnaires, royalistes, philosophiques et politiques, sur la gloire militaire et l'amour de la patrie, sur la liberté. Hymnes patriotiques et philosophiques, ariettes et romances, dont un grand nombre avec la musique, etc. 27 cart. dont 2 in-4.

1219. CHANSONS POPULAIRES, politiques, militaires et

autres, de 1789 à 1832, environ 800 petits cahiers in-8, impr. sur papier gris, tels qu'on les vendait dans les rues. 6 cart.

1220. ANACRÉON en belle humeur, ou le Plus Joli Chansonnier français, 1782, in-32, fig. maroq. rouge. — L'Abeille aristocrate, ou étrennes des honnêtes gens, 1791. — (*Chansons sur Guillotin*), chansons, ariettes, vaudevilles, romances, pastorales bachiques et poissardes, 1783, 1 vol. in-18, br. — Étrennes au beau sexe, ou la constitution française mise en chansons, 1792, 1 vol. in-18, fig. br. Ensemble, 4 vol. in-18, dont 1 rel.

1221. CHANSONNIERS, 22 vol. in-12, br., de 1790 à 1815, dont : Révolution lyrique, ou le triomphe de la liberté, 1790, avec la musique; les Chants du patriotisme, avec des notes, dédiés à la jeunesse citoyenne, 1792, 2 vol.; Etrennes nanceyennes; Recueil de pièces fugitives pour 1792; Recueil d'hymnes patriotiques, 1793; Hymnes des républicains, ou la religion de la nature, an II, in-32, fig.; Choix d'hymnes et de chansons patriotiques; Chants d'allégresse, hymnes et couplets patriotiques, an II; Poésies patriotiques (chants), an VI; Recueil de chants moraux et patriotiques, an VII; Recueil d'hymnes philosophiques, civiques et moraux, an VII; Recueil de chants philosophiques, civiques et moraux, à l'usage des fêtes décadaires; le Chansonnier du paradis, 1799 (*Blasphèmes révoltants*); la Constitution de l'an VIII en vaudevilles; Tout Paris en vaudevilles; Chansons populaires, avec la musique; Chansons royalistes, 1815 et 1816, etc.

1222. CHANSONNIERS, année 1793 : le Chansonnier patriote, ou recueil de chansons, vaudevilles et pots-pourris patriotiques, in-18, fig. ; la Muse républicaine; Almanach chantant pour l'année 1793, 1 vol. in-24, cart., non rog.; la République en vaudevilles, in-32, fig.; Chansons burlesques; Hymne des Marseillais et la Guerre constitutionnelle (3 cahiers); Étrennes en vaudevilles législatifs, in-18, rel.; Almanach des grâces, dédié à la plus belle; Étrennes érotiques, patriotiques et chantantes pour 1793, in-18, fig. br.; Recueil de chansons nouvelles, et autres pièces chantées sur différents théâtres, dédié aux vrais républicains, 1 vol. in-18, impr. sur papier gris, non paginé, avec 2 grandes caricatures col. et pliées, représentant la réquisition et le départ des filles, tambour en tête, pour l'armée du Nord; l'autre, des soldats coiffés du bonnet rouge, les uns mangeant à une grande gamelle. Ensemble, 6 vol., dont 1 rel. et 3 cahiers.

1223. CHANSONNIERS, an II : Le Chansonnier de la Montagne, ou recueil de chansons, gr. ; Nouveau Chansonnier patriote, pots-pourris, etc. gr.; la Muse des sans-culottes, ou le Parnasse des républicains; Chansons patriotiques de Piis, fig.; Chansonnier républicain et décadaire, Almanach républicain chantant, les Visitandines, Évangile républicain et autres, rel. en 1 vol.; Hymne à la liberté française, 1 v. br.; Hymne du républicain à l'Éternel; la Lyre de la raison; Hymnes et Cantiques à l'Etre suprême, gr.; Recueil d'hymnes républicains qui ont été chantés aux fêtes nationales, gr.; Étrennes poétiques et morales, par une citoyenne; 11 vol. in-12, in-18 et in-32, dont 1 rel.

1224. CHANSONNIERS, an III. Recueil de chansons chantées par Jacquelin, fig. col.; Anthologie patriotique, choix d'hymnes et chansons, fig.; Chants républicains, par Person, 4 port.; le Petit Chansonnier républicain, titre gr.; Nouveau Chansonnier républicain, fig.; Chansonnier français républicain, fig.; Chansonnier de la République, dédié aux amis de la liberté, titre gr. et 4 port.; la Lyre républicaine, chansons patriotiques, fig.; les Concerts républicains, choix lyrique, fig.; Almanach des grâces, dédié à la plus belle; Étrennes érotiques et patriotiques, fig.; le Petit Sans-Culotte, almanach chantant, dédié aux belles républicaines, in-32, cart. non rog.; Hymnes pour les 36 fêtes décadaires, par Syl. Maréchal, fig.; Chansonnier décadaire, fig.; Chansonnier républicain et décadaire, in-32; la Révolution en vaudevilles, 2 vol. Ensemble, 16 vol. in-18, dont 2 in-32, br.

1225. CHANSONS, an IV. Recueil de chansons, vaudevilles et ariettes, an IV, 2 vol. fig.; Chansonnier français républicain; l'Amour à l'épreuve, soirées amusantes, in-32, fig.; Hymnes pour toutes les fêtes nationales, précédés d'une prière à l'Éternel, suivis de couplets patriotiques, in-12. Ensemble, 5 vol. in-12, in-18 et in-32, br.

1226. CHANSONNIERS, de l'an VI à 1806. Poésies patriotiques et de société (chansons); le Petit Jehan de Saintré, an VI; Recueil de chants patriotiques, an VII, in-12; Recueil de chants moraux et patriotiques, par le citoyen Rallier, an VII, in-12; Choix de chansons érotiques et bachiques, couplets moraux, etc., an VIII, in-18, fig.; Tout Paris

en vaudevilles, 1801, in-12, fig.; le Chansonnier du paradis, 1799, in-12, rel.; la Vendangeuse d'amour, almanach chantant, 1800, in-32; Chansonnier des jolies femmes, pour l'an IX, rel. avec le chansonnier du jour, dédié au beau sexe, an XI, fig.; Chansonnier de la paix, pour l'an X, in-18; les Petits montagnards, almanach chantant et patriotique, in-32, fig. col.; le Triomphe de la liberté, patronne des Français sans-culottes et républicains, 1801, in-32, fig. col.; les Amants trompés, almanach chantant, 1801, in-32, fig. col.; l'Enfant du troubadour, almanach chantant, 1806, in-32, fig. col.; les Républicaines, de 1789 à 1830, publ. par Pagnerre, 1835, 2 vol. br., etc. Ensemble, 17 vol. in-12, in-18 et in-32, dont 2 rel.

Colonies françaises et étrangères et traite des noirs.

1227. Colonies (plus particulièrement les Antilles françaises), 242 pièces, dont 2 vol., de 1778 à 1825. Écrits relatifs à leur commerce avec l'Europe, sur leur état politique et sur leur amélioration; débats aux assemblées législatives françaises, sur l'avantage qu'on en peut tirer, etc.. 12 cart., dont 1 in-4.

1228. Guadeloupe, 55 pièces, dont 5 vol., de 1786 à 1826. Moyens de conserver la santé des blancs, 1786, 126 pag.; Rapport fait à l'assemblée de la Guadeloupe au nom de la députation envoyée à la Martinique, 1790; Histoire des événements de la Basse-Terre, depuis la Révolution, *impr. à la Guadeloupe*, 1791, in-4 de 91 pag.; Mémoire hist. sur la Basse-Terre, 1791; Précis des troubles de la Gua-

deloupe; Rapport fait à l'Assemblée Nationale sur les troubles, 1792; Écrits divers sur les événements multipliés à la Guadeloupe; Mémoire pour les habitants de la Guadeloupe, par Magloire et Pelage, 1803, 2 vol.; les Antilles françaises, particulièrement la Guadeloupe, par Boyer de Peyreleau, 1826, 3 vol. in-8, etc. 7 cart.

1229. MARTINIQUE, 56 pièces, dont 2 vol., de 1789 à 1838. Diverses relations des événements arrivés à la Martinique; Observations de Moreau de Saint-Méry; Révolution de la Martinique, de 1790 à 1791, 123 pag.; Mémoires des officiers municipaux; Compte rendu; Délibérations de la ville de Saint-Pierre; Polémique, etc. 4 cart., dont 1 in-4.

1230. ILES SOUS LE VENT, 20 pièces, de 1788 à l'an III. Règlements, administration, troubles, rapports, discussions, etc. 1 cart.

1231. TABAGO. 14 pièces, de 1790 à 1792. Divers mémoires de Roume, de Bosque, de Pérignon, et des autres commissaires, sur l'état administratif et politique de l'île de Tabago, etc. 1 cart.

1232. SAINT-DOMINGUE. 530 pièces, dont 30 vol., de 1788 à 1829. Écrits relatifs à l'état politique de la colonie en 1788. Recueil de pièces des commissaires de cette colonie, son gouvernement à cette époque; Rapports sur l'organisation de l'agriculture et le commerce; État des finances, par *Barbé-Marbois*, 2 vol. in-4. Réformes judiciaires; Rapports de Barnave sur l'état de Saint-Domingue. Nouvelles de Saint-Domingue, 1790, 28 numéros de 16 à 20 pag. in-4. Rapports des commissaires et des députés; Rapport de Garan, 4 vol. Débats entre les accusa-

teurs et les accusés dans l'affaire des colonies, an III, 9 vol. cart. n. rogn. Troubles continuels de Saint-Domingue; Voyage par terre de Santo-Domingo au cap Français; Précis des événements de la partie de l'Est, 1 vol. Précis de l'expédition de Saint-Domingue, par Laujon. Histoire de la révolution de Saint-Domingue, par Dalmas, 1814, 2 vol. Histoire de Saint-Domingue, de 1789 à 1794, par Bryand, 1812, 1 vol. Histoire de la république d'Haïti, par Civiq. de Castine, 1818, 1 vol. Mémoires pour l'histoire de la révolution de Saint-Domingue, par Pamphile Lacroix, 1819, 2 vol. Histoire d'Haïti, par Ch. Malo, 1825, 1 vol. Expédition à Saint-Domingue, sous le Consulat, par Métral, 1 vol., etc. 61 cart., dont 4 in-4.

1233. Procès-verbaux de l'Assemblée générale de la partie française de Saint-Domingue, du 1er août 1791 au 27 février 1792. 1 vol. in-4 de 617 pag. rel.

1234. Guyane française. 13 pièces, dont 1 vol., de 1791 à 1822. Écrits divers du comité colonial, sur la Guyane, sur son administration, sur la colonisation, sur le mode d'élection, etc. 2 cart.

1235. Iles de France et de Bourbon. 19 pièces, de 1791 à 1820. Écrits sur son commerce, son administration; événements arrivés à l'Isle de France; politique, etc. 1 cart.

1236. Inde, Pondichéry, etc. 18 pièces, dont 3 vol., de 1787 à 1822. État actuel et Mémoires sur l'Inde, 1787, 2 vol. Question commerciale, Campagne de 1781 à 1783. Rivalité anglaise; Rapports et autres pièces touchant la Convention et les assemblées précédentes, etc. 2 cart.

1237. Sénégal. 8 pièces, de 1763 à 1820. Mémoires sur le commerce de cette colonie, Expédition, etc. 1 cart.

1238. Esclavage, Traite et abolition de la traite des nègres. 124 pièces, dont 4 vol., de 1777 à 1828, dont : Traité du gouvernement des esclaves, par Petit, 1777, 2 vol. Réflexions sur l'esclavage, 1781. Mémoires et réflexions sur les noirs. Réclamations des colons. Écrits divers sur la traite. Écrits de la Société des amis des noirs. Discussions aux Chambres, en 1827, sur l'abolition de la traite, etc. 13 cart.

D

1239. Déportés. 9 pièces, dont 1 vol., de l'an V à 1816. Réflexions sur la déportation et la confiscation, ou véritables principes du gouvernement révolutionnaire, 51 pag. Lettre d'un prêtre déporté à Rochefort, 86 pag. Relation de la déportation et de l'exil à Cayenne d'un jeune Français, 1802, 1 vol., etc., 1 cart.

1240. Quinze années d'un proscrit, par le général Guillaume de Vaudoncourt, 1835, 4 vol. in-8, br.

1241. Députés en mission dans les départements et aux armées pendant le régime constitutionnel, de 1792 à l'an IV. 620 pièces, dont 16 vol. Ce recueil se compose d'arrêtés et proclamations, dicours et mesures révolutionnaires; Correspondances; Tyrannies et cruautés exercées par les proconsuls; Plaintes des habitants des provinces; Dénonciations et accusations; Rapports et comptes rendus politiques et administratifs de leurs missions; Examen

de la conduite de ces députés; Mémoires et pièces justificatives, etc. Voici les noms des principaux députés envoyés en mission, et les noms des départements et des villes où ils ont exercé leur dictature : Albert (Aube), Baudot et Ysabeau (Bordeaux), Barras et Freron (H.- et B.-Alpes), Benaben (Maine-et-Loire), Bernard (à Dijon, etc.), Berlier (Pas-de-Calais), Borie (Gard, H.-Loire, Lozère, Cantal, etc.), Boussion (à Bordeaux), Blaux (Meurthe, Moselle, etc.), Bonnet (Calvados), Brival (Orléans), Cadroy (départ. méridionaux), Cahier (Bouches-du-Rhône), Callanyes (armées des Alpes et d'Italie), Carpentier (Manche, Ille-et-Vilaine, etc.), Calès et Perrin (armée des Ardennes), Camus, Delacroix et autres (armée de Belgique), Carrier (Vendée et Nantes), Cavaignac et Pinet (armée des Pyrénées occidentales), Carnot et autres (aux frontières des Pyrénées), Charrier (Aveyron), Cochon (frontières du Nord), Collot d'Herbois (Var, Nice et Lyon), Couturier (Moselle), Cusset (Rhône-et-Loire), Corbeau et autres (Comtat-Venaissin), Chambon (Gard), Duhem (armée du Nord), Duquesnoy (Saint-Omer), Durand-Maillance (midi de la France), Dubois-Grancé (à Lyon), Espert (Var et Bouches-du-Rhône), Faure (Nancy, Meurthe, etc.), Garnier (côtes de la Rochelle), Garreau (armée des Pyrénées), Gleizal (Ardèche), Gouly (Ain et Saône-et-Loire), Hentz (Rhin et Moselle), Herault (Haut-Rhin), Kersain et Antonelle (armée du Nord), Lacoste (Moselle), Lamarque (armée du Centre), Lebas et Saint-Just (à Strasbourg), Lecointre et Prieur (armée des côtes de Cherbourg), Lefiot (Cher et Nièvre), Lequinio (frontières du

Nord, etc.), Lebon et Guffroy (Pas-de-Calais, massacres de Saint-Pol), Maignet et Couthon (à Orange et Puy-de-Dôme), Mathieu (Lot-et-Garonne), Musset (Seine-et-Oise), Nioche (armée des Alpes), Philippeaux (départements du Centre et de l'Ouest), Pierret (H.-Loire), Pointe (Loire, Ain, Jura, etc.), Piorry (Vienne), Prieur (Vannes et côtes de Cherbourg), Portier (Belgique), Rapinat (en Helvétie), Puisaye (à Caen), Ricord (Marseille et départements méridionaux), Roberjot (armée de Sambre-et-Meuse), Romme (Dordogne), Rousselin (à Troyes), Saint-André (à Port-la-Montagne, Brest), Saliceti (Toulon, etc.), Treilhard (Gironde, Lot-et-Garonne), Tallien (Bordeaux, etc.). Les missionnaires de 93, 1 vol. 35 cart.

Les faits historiques et extraordinaires abondent dans ce recueil, a dit M. Deschiens dans sa Bibliographie de la révolution. En effet, quand on considère que toutes ces têtes étaient déjà bien échauffées au sein de la Convention, il est certain qu'elles devaient infailliblement sortir brûlantes du comité de Salut public, où elles recevaient les dernières instructions. C'est dans de telles dispositions d'esprit que ces souverains improvisés quittaient Paris pour rejoindre leurs capitales. Aussi on ne tarde pas à voir un bon nombre d'entre eux être pris de vertige, abuser de leur pouvoir par une tyrannie despotique, tomber dans la cruauté, et même faire verser le sang.

1242. Dictionnaires divers. 22 pièces, dont 12 vol., de 1789 à 1823. Dictionnaire (petit) des grands hommes de la révolution, par un citoyen actif, ci-devant rien, *au Palais-Royal*, 1790, 72 pag. Petit Dictionnaire des grands hommes et des grandes choses qui ont rapport à la révolution, composé par une société d'aristocrates, pour servir de suite à l'histoire du brigandage du nouveau royaume

de France, adressé à ses douze cents tyrans, 1790, 102 pag. Les Grands Hommes du jour, 1790, 160 pag. Dictionnaire national et anecdotique pour servir à l'intelligence des mots dont notre langue s'est enrichie depuis la révolution, avec une notice des journaux, gazettes et feuilletons antérieurs à cette époque, 1790, 1 vol. Dictionnaire raisonné de plusieurs mots qui sont dans la bouche de tout le monde, et ne présentent pas des idées bien nettes, 1790, 1 vol. Nouveau Dictionnaire français, à l'usage de toutes les municipalités, les milices nationales et tous les patriotes, *composé par un aristocrate; c'est la vérité, comme on dit, toute nue*, 1790, 70 pag., avec un supplément de 32 pag. Prospectus d'un Dictionnaire d'exagération, 56 pag. Extrait d'un dictionnaire inutile, composé par *une société en commandite, et rédigé par un homme seul, à* 500 *lieues de l'Assemblée Nationale*, 1790, 1 vol. Nouveau Dictionnaire pour servir à l'intelligence des termes mis en vogue par la révolution, dédié aux amis de la religion, du roi et du sens commun, 1792, 132 pag. Dictionnaire laconique, véridique et impartial, ou étrennes aux démagogues, sur la révolution, par *un citoyen inactif, ni enrôlé, ni soldé, mais ami de tout le monde pour de l'argent, à Patriopolis, l'an III de la liberté*, 39 pag. Dictionnaire des Jacobins vivants, dans lequel on verra les hauts faits de ces messieurs. *Hambourg*, 1799, 1 vol. in-12, fig. Dictionnaire des athées, par Syl. Maréchal, an VIII, 1 vol. Antidote de l'athéisme, ou examen critique du Dictionnaire des athées, an IX, 1 vol. Second supplément au Dictionnaire des athées, par Lalande, 65 pag. Dictionnaire de l'an-

cien régime et des abus féodaux, 1820, 1 vol. Petit Dictionnaire libéral, 1823, 72 pag. Guerre aux passions, ou Dictionnaire du modéré, 1821, 1 vol. Nouveau Dictionnaire français, à l'usage de toutes les municipalités, les milices nationales et de tous les patriotes, composé par un aristocrate, 1790, 1 vol. de 133 pag. Petit Dictionnaire de nos grands hommes de la Révolution, 1790, 1 vol. in-18. Galerie historique et républicaine, Projet d'une langue universelle, présenté à la Convention, an III. L'abus des mots. Guerre aux mots. Synonymes nouveaux, etc. 7 cart.

1243. Dictionnaire des Girouettes, ou nos Contemporains peints d'après eux-mêmes, par une société de girouettes, 1815, 1 vol., avec une grav. col. Dissertation sur les girouettes et les marionnettes, par le concierge des invalides, 43 pag. Le Censeur du Dictionnaire des girouettes, ou les honnêtes gens vengés. 1815, 1 vol. Dictionnaire des braves et non girouettes, etc., 1816, 1 vol. Dictionnaire des immobiles, 1815, 38 pag. Nouveau Dictionnaire des girouettes, ou nos Grands Hommes peints par eux-mêmes, 1832, 1 vol. La Révolution, ou confession d'une girouette, par Debonningue. *Bruxelles*, 1832, 2 vol. Ensemble, 6 vol. et 2 brochures. 4 cart.

1244. Directoire. 68 pièces, dont 3 vol., de l'an VI à l'an VIII. Histoire du Directoire exécutif, depuis son installation jusqu'au 18 brumaire (par Henry), 1801, 2 vol. Histoire du Directoire constitutionnel, avec des notes curieuses et secrètes (par Carnot), an VIII, 1 vol. Proclamations et actes des directeurs, Acte d'accusation, Détails d'un événement

malheureux arrivé à Barras. Quatre à pendre, le 5e à la guillotine. Testament de Rewbell. Les trois rois. Vie privée des cinq membres. Vie politique d'un membre (Carnot). Grandes vérités, Grands détails, 9 pièces en forme de dialogues entre les directeurs. Le diable, et autres personnages, et autres pamphlets. 5 cart.

1245. Messages, Arrêtés et Proclamations du Directoire exécutif, de l'an IV à l'an VIII, 8 vol. 8 cart. Discussions aux deux conseils, 280 pièces, de l'an IV à l'an VIII. Ensemble, 828 pièces, dont 8 vol. 16 cart.

Diplomatie.

1246. Diplomatie. 660 pièces, dont 13 vol., de 1739 à 1831. Traités de paix, d'alliances et d'amitié avec les gouvernements étrangers; Conventions, notes, dépêches et correspondances, neutralités, etc., plus particulièrement de 1789 à 1800, et écrits divers relatifs à la diplomatie. 56 cart.

1247. Mémorial du gouverneur Morris, ministre plénipotentiaire des États-Unis en France, de 1792 à 1794. *Paris*, 1842, 2 vol. in-8, br.

1248. Massacre des ministres français, au congrès de paix, à Rastadt, le 9 floréal an VII. 80 pièces, dont 1 vol. L'antidote au congrès de Rastadt, 1798. Essai sur la nature et les divers agents de la conspiration présente, Pièces officielles concernant l'assassinat des ministres, Cérémonie funèbre du 20 prairial an VII, Déclaration individuelle, Discours et messages du Directoire. 3 cart.

1249. Actes du congrès de Vienne, publiés d'après un des originaux déposés aux archives des affaires étrangères. *Paris, Impr. royale,* 1816, 1 vol. in-4, pap. vél. br.

Domaines et dotations.

1250. Domaines de la Couronne, Apanages, Dotations, Garde-meuble, Chasses, Domaines volés, Discussions et fixation de la liste civile, etc. 155 pièces, dont 1 vol., de 1775 à 1829. 6 cart., dont 1 in-4.

1251. Domaines nationaux. Observations, Polémique, Discussions, Opinions, Discours, Rapports, et écrits nombreux sur la vente des biens nationaux, de 1789 à 1829. 380 pièces. 15 cart.

1252. Domaines engagés, Échanges et aliénations. 78 pièces, de 1790 à 1829. 2 cart.

1253. Domaines congéables. 55 pièces, de 1790 à l'an VII. Discussions, Abolition, Rétablissements; Nouvelles discussions et abolition définitive, etc. 3 cart.

1254. Dotations et donataires. Discussions aux Chambres, et résultats de ces questions. 26 pièces, de 1815 à 1820. 2 cart.

1255. Biens communaux. 88 pièces, de 1793 à l'an XI. Rapports, discussions et autres écrits relatifs à la vente et au partage des biens communaux. 2 cart.

Drapeaux et cocardes.

1256. Collection complète des soixante drapeaux faits dans les soixante districts de Paris, lors de la révolution du mois de juillet 1789; dédiée et pré-

sentée au marquis de Lafayette. 1 vol. in-fol. d.-rel. n. rog.

Dans un enthousiasme qui tenait du délire, on a improvisé, dessiné et col. à la main, dans une seule nuit, ces soixante drapeaux avec une devise. Un matin du mois de juillet 1789, les districts se ressemblèrent; le drapeau aux trois couleurs flottait en tête des bataillons de cette milice citoyenne.

1257. Drapeaux. Description curieuse et intéressante des soixante drapeaux que l'amour patriotique a offerts aux soixante districts de la ville et faux-bourgs de Paris, avec l'explication des allégories, devises, emblèmes et exergues dont ils sont ornés; dédié à l'abbé Fauchet. 1790, cart. n. rog.

Bel exemplaire d'un livre curieux, avec les 60 drapeaux, dont les devises sont toutes variées et col. à la main. Toutes ces gravures sont surmontées d'un bonnet phrygien, et accompagnées de notices pour l'explication de chaque devise.

1258. Histoire du drapeau tricolore et de la Révolution française, par Desloges, 1839, 1 vol. in-8, br.

1259. Le drapeau tricolore, ou trois journées de 1830. A-propos patriotique en trois tableaux, 1830, 32 pag. in-8; tiré sur 3 pap. de trois couleurs, d.-rel.

1260. Cocardes nationales, Bonnet de la liberté, Plantations des arbres de la liberté, et autres signes de ralliement. 42 pièces, de 1789 à l'an VII. Motions, Insultes à la cocarde, Scènes tragiques, Proclamation du roi, et loi à ce sujet. Origine et forme du bonnet de la liberté, par Gibelin, an IV, in-8 de 27 pag., 5 gr. Délibérations des sections sur les emplacements convenables à la plantation des arbres de la liberté; Couplets pour cette cérémonie.

Discours prononcés lors de la plantation de ces arbres. Projets et discussions au conseil des Cinq-Cents sur un projet de loi relatif au port de la cocarde nationale. Précis du tumulte populaire qui a eu lieu à l'ambassade française à Vienne, en y arborant le drapeau tricolore, le 13 avril 1798, 32 pag. in-18. Décret de la Convention du 21 septembre 1793, qui enjoint aux femmes de porter la cocarde tricolore, sous peine de 8 jours de prison pour la première fois ; en cas de récidive, elles seront réputées suspectes, et quant à celles qui l'arracheraient à une autre, profaneraient la cocarde, dans ce cas, elles seraient punies de six mois de réclusion. Loi relative aux cocardes nationales du 2 août 1792. Signé Louis. Mes folies, précédées de la Cocarde nationale, etc., 1 cart.

E

1261. École de politique, ou collection, par ordre de matières, des discours, opinions, déclarations et protestations de la minorité de l'Ass. Nationale, par Dugour, *s. d.* (vers 1792); 12 vol. in-8, br. (Manquent les tomes 9 et 10.)

1262. Écrits historiques et critiques. 1,800 pièces, dont 24 vol., de 1756 à 1832. 142 cart.

Ce volumineux recueil se compose d'écrits qui auraient pu être répartis dans diverses subdivisions de ce catalogue. Mais on comprendra facilement que, pour classer chaque pièce à sa véritable place, il aurait fallu en lire un grand nombre, dont le titre vague ne porte ni date ni nom d'auteur ; et le temps est toujours insuffisant pour ce genre de travaux. Pour faciliter les recherches dans

ce recueil, nous avons placé toutes les pièces, comme les autres divisions, autant qu'il a été possible, par ordre chronologique.

1263. ÉLECTIONS. 1,600 pièces, de 1789 à 1832. Liste des notables, et chronologie des assemblées nationales, depuis 422 jusqu'en 1627. Procès-verbaux, conférences, vérifications de pouvoirs des trois ordres : Noblesse, Clergé et Tiers-État de toute la France; Listes des électeurs et des candidats de Paris et de tous les départements; Sociétés d'électeurs; Règlements électoraux; Lois et discussions sur les élections, etc. 75 cart.

Curieux et volumineux recueil, qui montre bien l'enthousiasme naturel du premier mouvement populaire de la France. C'est la première arme de la révolution mise entre les mains de la nation. Chacun dépose l'instrument de son travail pour prendre le bulletin de vote : chacun aussi ne tardera pas à demander une pique ou un fusil.

1264. ÉTAT, examen, considérations et réflexions sur la Révolution. 56 pièces ou demi-vol., de 1788 à 1816, dont : Réflexions d'un citoyen sur la Révolution, 1788. Les quatre États de la France, 1789. Un provincial à Paris pendant l'année 1789, 1 vol. Le nouveau tableau de Paris, 1790. Jugement de l'Europe sur la Révolution, 1790. État actuel de la France, 1790. Réflexions sur l'état actuel de la Révolution. Questions sur l'état présent de la Révolution. Opinion d'un Français victime de la Révolution. Mes aperçus. Considérations sur la paix publique, adressées aux amis de la Révolution, 1791. Lettre d'un Français à un Anglais sur la Révolution. Observations d'un voyageur, 1791. Jugement de La Fontaine sur la Révolution. De la nécessité d'une contre-révolution en France, 1791.

La grandeur du mal en serait le remède, 1791. Anecdotes curieuses et peu connues sur différents personnages qui ont joué un rôle dans la Révolution, 1793. Révolution française et son état, 1792. Essai sur l'histoire de la Révolution, par une société d'auteurs latins. Lettre à un ami sur la Révolution, an III. Tableau de l'Europe en novembre 1795, 1 vol. Anecdotes romaines et françaises, 1797. De la force et du gouvernement actuel de la France, 1796. De la situation intérieure de la République, an V. Recueil de quelques anecdotes sur la Révolution. Coup d'œil sur la Révolution. Coup d'œil rapide sur la Révolution, an VII. Quelques réflexions sur le moment présent. Réflexions sur la Révolution actuelle. Réflexions sur la Révolution de France. Paris tel qu'il était à son origine, et Paris tel qu'il est aujourd'hui, an VII. Le charlatanisme politique, ou ce qu'en langue révolutionnaire on appelle sauver la patrie, 1799. Entretiens sur la situation actuelle de la France. Aspect de la France, an VIII. Coup d'œil sur le mécanisme des révolutions, 1799, 1 vol. Métamorphoses de la France, ou tableau rapide de la Révolution, an VIII. Mémoires et aventures intéressantes qui peuvent donner une idée des mœurs et des habitants de la France en 1793 et 1794, 1801, 1 vol. Idée générale de notre position. Coup d'œil politique, 1801. Coup d'œil sur l'état actuel de la France, 1803. Anecdotes curieuses et intéressantes arrivées dans différentes villes de France, pendant la Révolution. La clef de la Révolution, 1816, 1 vol., etc. 10 cart.

1265. Événements de la Révolution. 31 pièces, de

1789 à l'an V, dont : Relation d'une partie des troubles de la France, pendant l'année 1789. La semaine mémorable, 1789. La quinzaine mémorable. Récits divers des événements journaliers, etc. 2 cart.

1266. GRAVURES HISTORIQUES des principaux événements de la Révolution, depuis l'ouverture des États généraux, en 1789, jusqu'au 5 mars 1791, 47 livraisons in-4, contenant 50 gravures accompagnées de notices historiques. (Très-bel exemp. complet et en pap. vél., br.)

1267. PRINCIPAUX ÉVÉNEMENTS de la Révolution, et notamment de la semaine mémorable, représentés par douze figures en taille douce, bien exécutées, avec un précis historique, l'an II de la liberté, 1790, 1 vol. in-8 de 187 pag., br. 1 cart.

1268. EXPLICATION de l'énigme du roman de Montjoie, intitulé : Histoire de la Conjuration de Louis-Philippe-Joseph d'Orléans, premier prince du sang, etc. *A Vérédishtad*, s. d. (vers 1796), 4 vol. in-8, cart., non rognés.

M. Barbier dit, dans son Dictionnaire des anonymes, qu'il n'a vu qu'un seul exemplaire de cet ouvrage. Ce livre est resté rare, en effet, et il s'est vendu quelquefois très-cher.

États généraux anciens et modernes. — Pièces historiques et facéties.

1269. DES ÉTATS GÉNÉRAUX et autres assemblées nationales, par Meyer, 1789, 18 vol. in-8, rel.

1270. APERÇU HISTORIQUE sur la cause et la tenue des États généraux, 1789. Mémoires sur les États généraux, leurs droits et la manière de les convoquer, 1788. Histoire du cérémonial et des

droits des États généraux, 1789, 2 vol. Chronologie des États généraux où le Tiers-État est compris, par Savaron, 1788, 1 vol. Des États généraux, ou histoire des assemblées nationales en France, par Delandine, 1788, 1 vol. Sur les fonctions des États généraux et des autres assemblées nationales, 1789, 2 vol. Nouvelles pièces intéressantes, servant de supplément à tout ce qui a été publié sur les États généraux, 1789, 2 vol. Nouvelles observations sur les États généraux de France, par Mounier, 1789, 1 vol.; ensemble, 11 vol. in-8, br. 6 cart.

1271. Forme générale et particulière de la convocation et de la tenue des assemblées nationales ou États généraux de France, justifiée par pièces originales et authentiques. *Paris, Barrois*, 1789, 3 vol. Recueil des cahiers généraux des trois ordres aux États généraux d'Orléans, en 1560; Blois, en 1576 et 1588, et Paris, en 1614. *Paris*, 1789, 4 vol. Recueil de pièces originales et authentiques, concernant la tenue des États généraux (des mêmes époques): Pièces numéros 1 à 134. *Paris*, 1789, 9 vol. Ensemble, 16 vol. in-8, d.-rel. Le tout rédigé par Labourcé et Duval. (Recueil complet.) Relation imprimée par un contemporain de tout ce qui s'est passé aux États généraux, convoqués en 1614, par Collin, 1789, 2 vol. in-8, d.-rel. Ensemble, 19 vol. in-8, reliés.

1272. États généraux convoqués par Louis XVI. 530 pièces, de 1788 à 1790. Écrits historiques et critiques sur la convocation. Demandes, plaintes et doléances; considérations, réflexions sommaires

sur les résultats qu'on doit en obtenir, etc. 35 cart., dont 2 in-4.

1273. CAHIERS DES POUVOIRS, instructions, demandes et doléances, remis par les bailliages et les sénéchaussées du royaume à leurs députés à l'assemblée des Etats généraux, ouverts à Versailles, le 4 mai 1789, 120 cahiers, pièces originales de 1789, réunis en 8 cart.

1274. RÉSUMÉ GÉNÉRAL des cahiers, pouvoirs, instructions, etc., des bailliages réunis, à leurs députés. *Paris*, 1789, 3 vol. in-8., br.

Ces trois volumes, mis en ordre et publiés par Prudhomme, sont des extraits des cahiers originaux ci-dessus.

1275. GALERIE DES ÉTATS GÉNÉRAUX, par Luchet, Rivarol, etc., 1789, 2 part. Galerie des Dames françaises, pour servir de suite à la galerie des États généraux, par Luchet et Laclos, 1790, 1 vol. Supplément à la galerie de l'Assemblée nationale, 1789. Ensemble, 4 part., avec la clef. 2 cart.

Cet ouvrage a été distingué des autres écrits de la même époque; les portraits qu'il contient sont en général tracés avec autant de talent que d'impartialité. (Barbier.)

1276. ÉTATS GÉNÉRAUX. Pamphlets satiriques et facéties. 115 pièces, de 1789. 9 cart.

1277. ÉTATS (les) GÉNÉRAUX de l'autre monde, visions prophétiques. *Langres*, 1789. 1 vol. in-8, br.

Émigrés (Liste générale des) et écrits relatifs aux émigrés.

1278. ÉMIGRÉS. 500 pièces, dont 18 vol., de 1789 à 1828. Proclamations du roi. Extrait du registre des délibérations de plusieurs départements. Écrits divers et facéties sur le départ des émigrés. État et

vente des biens des émigrés. Listes diverses des émigrés. Correspondance. Défense des émigrés, par Lally-Tollendal, 2 vol. Réponse de Leuliette à Lally-Tollendal. 1 vol. Voyages et aventures des émigrés, an VII, 2 vol., fig. Séjour de six mois en France, par un émigré, 1794. Plusieurs petits romans sur les émigrés. Discussions aux Chambres sur la loi de la restitution des biens des émigrés. Récit de ce qui s'est passé de plus remarquable à l'armée du prince de Condé. Discussion sur la loi de l'indemnité. Écrits divers sur ce sujet. Histoire des émigrés, depuis 1789 jusqu'en 1825, par Montrol, 1 vol. Histoire des émigrés, par Antoine (de Saint-Gervais), 1828, 3 vol. in-8, etc. 36 cart., dont 1 in-4.

1279. LISTE GÉNÉRALE, par ordre alphabétique, des émigrés de toute la République, an II, 3 vol. in-fol., cart. Supplément à la liste des émigrés, 11 vol. in-8. Ensemble, 14 cart.

1280. 1° ÉMIGRÉS D'AVIGNON, fugitifs et naufragés à Calais. 76 pièces, dont 1 vol., de l'an V à l'an VII. Discussions aux conseils des Anciens et des Cinq-Cents sur les mesures à prendre à l'égard des émigrés fugitifs du Bas-Rhin, Toulon, etc. 4 cart.

2° Dettes des émigrés. Discussions aux mêmes chambres sur la liquidation des dettes des émigrés. Écrits divers et réclamations des créanciers, etc., 100 pièces, de 1793 à l'an IX. 3 cart.

3° Parents des émigrés. 110 pièces, de l'an III à l'an VIII. Discussions aux conseils des Anciens et aux Cinq-Cents. Rapports, discours, opinions, réclamations nombreuses des parents des émigrés; écrits pour et contre. Divers opuscules de l'abbé Morellet sur la cause des pères, etc. 4 cart.

4° Radiations. 80 pièces, de 1792 à l'an VII. Exposés individuels. Discussions au Corps législatif. Bulletin des demandes en radiation. Divers états et listes des prévenus d'émigrations dont les noms ont été inscrits sur la liste des émigrés, et dont la radiation a été arrêtée, etc., 4 cart. Ensemble, 365 pièces, 15 cart.

1281. HISTOIRE et procès des naufragés de Calais, par le duc de Choiseul, 1824, 1 vol. in-8, br.

1282. MÉMOIRES sur divers événements de la Révolution et de l'émigration, par Dampmartin. *Paris*, 1825, 2 vol. in-8, br.

F

1283. FAUBOURGS DE PARIS. 34 pièces, de 1789 à 1806. Adresses, pétitions, lettres des habitants des faubourgs, Récits d'événements, Pamphlets, etc. 1 cart.

1284. FÉODALITÉ. Droits seigneuriaux, droits de jambage, casuels, etc. 180 pièces, de 1776 à 1822, dont 4 vol. Inconvénients des droits féodaux, 1776. Nature des seigneuries féodales, 1786. Mémoires sur le rachat des droits féodaux. Réflexions, observations sur le rachat des dîmes et redevances. Code féodal, 1791, 1 vol. Examen approfondi des lois et coutumes qui tiennent quinze cents sujets dans la servitude, 1789, 1 vol. Considérations sur la destruction du régime féodal. Le droit de jambage, ou le droit des anciens seigneurs sur les nouvelles mariées, 1790, 87 pag. Rapports, discours et opinions émanant du comité de féodalité, et

autres écrits sur la suppression des droits féodaux. Discussions, sous le Directoire, des rentes foncières. De la féodalité des institutions de saint Louis, par Mignet, 1822, 1 vol., etc. 10 cart.

1285. Forêts (les eaux et forêts nationales). 105 pièces, de 1789 à 1829. Motions, observations et abolition du droit de grurie. Projets, plans d'organisation des forêts nationales. Police, aménagement et administration des forêts. Discussions, rapports, discours sur l'aliénation des forêts, et autres écrits touchant les eaux et forêts. 5 cart.

1286. Franc-maçonnerie. 120 pièces, dont 7 vol., de 1737 à 1808. Origine, organisation, esprit de la franc-maçonnerie, travaux, discours, annales maçonniques, par Caillot, 4 vol. Chants maçonniques, etc. 16 cart., dont 1 in-4.

1287. Fermiers généraux. 21 pièces, de 1789 à l'an II. Plan de suppression. Le requiem des fermiers généraux. Jérémiades des fermiers généraux. Grand deuil des fermiers généraux. Serment civique des commis aux fermes. Rapports et examen des comptes des ci-devant fermiers généraux. Observations et réclamations diverses des créanciers, des veuves et des enfants des ci-devant fermiers généraux, etc. 1 cart.

Finances, Trésorerie, Dette publique, Comptabilité, Banques et Papier-monnaie.

1288. Finances. 450 pièces, de 1757 à 1824, dont 10 vol. États divers des finances, avant, pendant et après la Révolution. Plans, systèmes et projets de finances. Discussions aux assemblées. Rapports,

discours, opinions et vues sur les finances. Considérations, réflexions, facéties et autres écrits nombreux relatifs aux finances. 31 cart., dont 4 in-4.

1289. Trésorerie nationale. 130 pièces, dont 4 vol., de 1789 à l'an V. Aperçus et états divers des recettes et des dépenses, situations des caisses, états des paiements faits à diverses époques. Comptes rendus et divers rapports faits au nom de la commission de la trésorerie. Instructions sur le service du trésor. Richesses et ressources de la France, et autres écrits sur l'organisation de la trésorerie nationale. 6 cart., dont 1 in-fol., 3 in-4 et 2 in-8.

1290. Dette publique. 700 pièces, de 1758 à 1828. Plan pour rembourser les rentes perpétuelles, 1775. État de la dette publique en 1790. Moyens divers de libération. Liquidation de la dette exigible. Projets, discussions, rapports, discours, opinions et autres écrits sur le remboursement et la liquidation de la dette publique. État général des dépenses en 1792. Organisation de la dette publique, par Cambon, an II, in-fol. Continuation des discussions sur le remboursement ou la réduction de la rente, etc. 31 cart., dont 1 in-fol. et 1 in-4.

1291. Papiers-monnaie et monnaie de billon. 980 pièces, de 1789 à 1820, dont 4 vol. Constitutions monétaires. Rareté du numéraire. Projets et fabrication d'assignats. Commentaires nombreux à ce sujet. Émissions d'assignats. Falsifications. Cri général à ce sujet. Discussions dans les comités. Rapports, discours, opinions, cours forcé, manque de confiance. Efforts du pouvoir pour rassurer les populations. Dépréciations, combinaisons et

mesures prises à cet égard ; déchéance définitive, etc. 32 cart., dont 5 in-4.

1292. COMPTABILITÉ. 130 pièces, de 1789 à 1814. Plans d'organisation. Discussions au comité. Rapports, discours, opinions et autres écrits relatifs à la comptabilité. 5 cart.

1293. BANQUES. 130 pièces, de 1789 à 1821. Plans et projets divers de banques nationales et territoriales. Organisation des banques ; arrêtés et règlements. Caisses d'escompte. Comptes rendus des opérations de banques. Discussions sur la loi relative à la Banque de France, etc. 7 cart., dont 3 in-4.

1294. COMPAGNIE Dijon, Flachat, Laporte, etc. 25 pièces, de 1797. Différents mémoires judiciaires de l'agent du trésor contre Dijon et Flachat, accusés de levées de contributions à Livourne, et de prévarications dans leurs opérations. Exposés, consultations et autres factums. 2 cart., dont 1 in-4.

1295. PUISSANCE DU CRÉDIT et des améliorations, ses rapports avec la guerre et la paix, par M. P. D. B***, 1813, 1 vol. in-8, br.

Fêtes nationales et décadaires.

1296. FÉDÉRATION NATIONALE, célébrée au Champ-de-Mars, le 14 juillet 1790. 160 pièces, de 1790 à 1802. Procès-verbal de la fête, in-4, couverture aux trois couleurs. Descriptions diverses, récits, détails, ordre et marche, discours civiques, divertissements, chants et danses, aérostats, facéties joyeuses, avec grav. col., etc. 5 cart.

Cette fête fut célébrée chaque année jusqu'en 1802.

1297. Fédération nationale des départements. 26 pièces, de 1788 à 1790. Actes fédératifs des patriotes et des gardes nationales. Procès-verbaux des fêtes fédératives de Franche-Comté, Alsace, Metz, Bourgogne, Champagne, Bretagne, Anjou, Caen, etc. 2 cart.

1298. Fêtes nationales, publiques et particulières, de 1789 à 1820. 345 pièces. Programmes de fêtes. Inaugurations. Fêtes de la Liberté. Fêtes civiques, de la Raison, de la Jeunesse, des Époux, de la Vieillesse, de l'Humanité, de la Souveraineté du peuple, de l'Égalité, de la Paix, de l'Agriculture, et autres cérémonies républicaines. Discours prononcés à l'ouverture des temples de la Raison. Manuel des fêtes nationales, an III, 1 vol. etc. 12 cart. dont 1 in-4.

1299. Fête a l'Être suprême. 70 pièces, de 1793 à l'an VIII. Rapport de Robespierre sur les idées religieuses. Rapport du comité de Salut public sur les fêtes nationales. Plans et détails sur l'ordre, la marche et le cérémonial de la fête. Discours prononcés aux temples, par les commissaires de la fête, le jour consacré à l'Être suprême. Prières au vrai Dieu, odes, hymnes, cantates, catéchisme, invocations à l'Être suprême, et autres exercices. Recueil de pièces patriotiques sur la reconnaissance de l'Être suprême. Opinions de l'Être suprême sur les rois et leurs valets, et autres invocations sur la juste punition du dernier roi. Diverses prières républicaines, etc., 2 cart.

1300. Fêtes décadaires. 40 pièces, de l'an II et l'an III, dont : Office des décades, 3 cahiers formant ensemble 250 pages. Hymne à la Nature, an II, 77 pag.

Projet de loi pour l'instruction des fêtes décadaires; développement du plan et des motifs. Rapports, opinions, comptes rendus, réflexions, discours sur les fêtes décadaires. Hymnes à l'Être suprême. Discours prononcés au nom de la section de Guillaume Tell, par Barry, Trassart, Manet, Monvel, dans les temples de la Morale et de la Raison, sur les crimes du fanatisme. Premier sermon républicain du premier apôtre de la Raison, au nom du Dieu du ciel et de la terre, au nom de la Nature et de la Raison. Décades républicaines. 18 cahiers in-18 (lacunes), etc. 3 cart.

Dès 1791, un nommé Chevert avait déjà formulé, et même développé, au temple de la Vérité, quelques idées *sur l'amour de la puissance suprême, et de ses œuvres dans la nature.* C'était un des premiers germes du culte de la Raison, mis en usage sous le régime conventionnel, et préconisé par Robespierre. Monvel, acteur et auteur dramatique, fut un des premiers ministres de ce culte sans dieu. Un jour de décadi, vêtu d'une dalmatique aux trois couleurs, Monvel monta dans la chaire de Saint-Roch (cette église était alors convertie en temple de la Raison), et s'écria : *S'il existe un Dieu, je le défie en ce moment de me foudroyer, pour prouver sa puissance!*

1301. FÊTE ANNIVERSAIRE de la révolution du 10 août 1792. 32 pièces, de 1793 à l'an VII. Procès-verbal, rapports, discours, descriptions, détails, cérémonies; ordre et marche, et autres écrits relatifs à cette fête. 1 cart.

Cette fête a été célébrée pour la dernière fois en 1799.

1302. FÊTE NATIONALE du 1er vendémiaire. 34 pièces, de l'an V à l'an XII. Détails sur l'ordre, la marche et cérémonies. Discours et autres écrits relatifs à cette fête. 1 cart.

On sait que le 1er vendémiaire est le jour anniversaire de la fondation de la république. Cette fête fut célébrée jusqu'en 1802.

1303. Fête des Victoires et de la Reconnaissance. 58 pièces, de 1790 à 1806. Détails et cérémonies de la fête. Un grand nombre de discours prononcés au temple de la Reconnaissance. Rapports sur la fête des Victoires, et sur les honneurs du Panthéon. Chants et couplets en l'honneur des guerriers. Discours sur la piété filiale, etc. 2 cart.

Femmes. Études historiques, éducation, condition, facéties, prostitution, etc.

1304. Éducation et condition des femmes dans la Révolution; femmes peintres. 19 pièces, de 1757 à 1816, dont: Lettres sur l'éducation des femmes et sur leur caractère en général, 1757. Discours sur les moyens de perfectionner l'éducation des jeunes demoiselles, 1783, 107 pages. Lettre sur l'éducation des jeunes demoiselles, 1789. Le père de famille à ses enfants, sur l'éducation des demoiselles, 1790. Vues sur l'organisation de l'éducation des femmes, 1816. De la mauvaise éducation des filles, an VIII. Essai sur l'éducation et l'existence civile et politique des femmes, 1790, 42 pag. Vues législatives sur les femmes, adressées à l'Ass. Nation., 1790, 86 pag. De l'influence des femmes dans l'ordre civil et politique, 1789, 54 pag. De la condition des femmes dans les républiques, an VII, 86 pag. Du sort des femmes, an VIII, etc. Notice sur mademoiselle Basseporte, peintre du roi. Lettre de madame Lebrun, 1789. Réponse de M. de Calonne à la lettre de madame Lebrun, 1789. Précis historique de la vie de la citoyenne Lebrun, peintre. Notice sur madame Vincent, peintre, etc. 2 cart.

1305. Études sur les femmes de la Révolution. Les Femmes célèbres de la Révolution, de 1789 à 1795, par Lairtullier, 1840, 2 vol. in-8, br. Les Femmes célèbres de la Révolution, par Dubroca, 1802, 1 vol. in-12, fig. br. Les Femmes de la Révolution, par Michelet, 1854, 1 vol. in-12, br. Table des matériaux biographiques, concernant les femmes qui se sont illustrées dans la Révolution. *Bruxelles*, 1824, 96 pag. in-8; ensemble, 5 vol. 4 cart.

1306. Éloges, souffrances, dévouements, réclamations, notices, etc. 35 pièces, de 1712 à 1821, dont : Éloges divers de Jeanne d'Arc. Éloge de madame de Sévigné, 1778. Éloge de madame de Maintenon, 1787. Les mânes de madame la présidente Mairat. Vie de madame de Sillery. Dévouement d'une Française. Association d'honneur pour les femmes. Lettres, pétitions, réclamations, etc., des veuves et autres, aux diverses assemblées nationales, etc. 3 cart.

1307. Les Campagnes de mademoiselle Thérèse Figueur, ex-dragon aux 15e et 9e régiments, de 1793 à 1815, écrites sous sa dictée par Saint-Germain-Leduc, 1842, 1 vol. in-8, br.

1308. Précis historique sur la vie de mademoiselle Théroigne de Méricourt, 1790, 16 pag. Théroigne et Populus, ou le Triomphe de la démocratie, 1790, 1 vol. de 123 pag. 1 cart.

1309. Année (l') des dames nationales, ou histoire jour par jour d'une femme de France, par Rétif de la Bretonne, de 1791 à 1794, 12 vol. in-12, gr. br. (*Complet.*)

1310. Femmes. 169 pièces, dont 6 vol., de 1769 à 1830. Pamphlets satiriques, facéties bouffonnes et

plaisantes, langage vulgaire, dont : Brevet d'apprentissage d'une fille de modes, 1769. Almanach (le petit) de nos grandes femmes, pour l'année 1789, 1 vol. in-18. Almanach des honnêtes femmes pour l'année 1790. Diverses adresses des femmes à l'Assemblée Nationale. Le voyage de Saint-Cloud. Adresse au beau sexe. Arrestation et interrogatoire d'une femme déguisée. Arrêté des dames et des demoiselles de la ville de Guérande. Assemblée et arrêté des mères, sœurs, épouses et amantes de la ville d'Angers. Abjuration des petites filles jacobites. Avis intéressant concernant les jolies filles à marier. Actions héroïques d'une Française. Ce qu'on dit des femmes et ce que l'on en pense. Le cri du sage, par une femme. Les concitoyennes, ou arrêté des dames de la vraie noblesse de Bretagne. Cahier des doléances et réclamations des femmes. Cahier des représentations et doléances du beau sexe au moment de la tenue des États généraux. Compliment au roi, par mademoiselle Bourbau. Compliments des filles auxquelles on vient d'interdire l'entrée des Tuileries à la brune. Chronique scandaleuse des théâtres, ou les aventures des plus célèbres actrices, chanteuses, danseuses et figurantes. Doléances d'une veuve opprimée. Discours prononcé à la Société des citoyennes républicaines révolutionnaires, par les citoyennes de la section des Droits de l'homme. Discours d'une femme de la capitale. Détail de la défaite d'une armée de béguines. La Franche picarde. Conversation entre deux jeunes filles de la campagne, in-32. Grande colère de mademoiselle Chit-Chit. Hommage aux plus jolies et vertueuses femmes de Paris. Les héroïnes et les

femmes philosophes. Proposition d'une femme citoyenne. Portrait d'une grande princesse. Prémices d'Annette, 1792, in-18. Pétition des citoyennes républicaines révolutionnaires. Pétition des femmes du Tiers-État. Petite histoire d'une grande dame. Pétition sur les effets des mœurs des épouses dissolues. Précis historique d'une femme qui a tué six maris. Les nymphes de Plombières. Nous sommes tous bêtes, avec cela nous n'avons pas d'esprit. Réception de la mère Radis à Charenton. Réclamation des courtisanes. Requête des dames. Requête des femmes pour leur admission aux États généraux. Très-humbles remontrances des femmes françaises, 1788. Protestation des dames françaises contre la tenue des États généraux, 1789. La nuit d'une Laïs aux États généraux, 1789. Lettre de mademoiselle Henriette, danseuse de l'Opéra, à son cousin Jean-Bart. Lettre d'une dame aux dames. Lodoïska, ou la folle par la Révolution. Liste des noms des jolies femmes qui vont à Longchamp pour embellir cette promenade pendant trois jours. Liste générale et noms des femmes présentées à l'ambassadeur ottoman. Liste des aristocrates masculins et féminins, par le portier de Cazalès, 2 numéros. Motion des dames à l'Assembl. Nation. Motion adressée à l'Ass. Nation. en faveur du beau sexe. Motion curieuse des dames de la place Maubert. Motion de la pauvre Javotte. Offre généreuse des dames françaises du Tiers-État. Lettre d'une femme en couches à Beaumarchais. La messe des damnés. Étrennes aux grisettes, fig. Tyrannie que les hommes ont exercée, dans presque tous les temps, contre les femmes. Petit traité de l'amour des femmes

pour les sots. Petit commentaire sur la petite brochure: Petit traité de l'amour des femmes pour les sots. L'ombre de Mardi-gras, ou mascarade à la cour, gr. Exemple singulier de la vengeance d'une femme. Entretiens familiers d'une dame avec sa femme de chambre, 1793, 140 pag. Dialogue entre un mari et sa femme, 1792, 1 vol. Amours et intrigues des grisettes de Paris, ou revue des belles, 1830, 1 vol. in-18, fig. col. Liste des femmes et et des filles d'émigrés qui trafiquent ouvertement de leurs charmes pour avoir du pain; leurs noms, leurs demeures et leurs prix; 8 pag. in-8, etc. 8 cart.

Dans ce recueil intéressant sur les femmes, une seule pièce est de 1769 et trois de 1830; toutes les autres sont de 1787 à 1800.

1311. Poissardes de la halle. 30 pièces, de 1788 à 1793. Pamphlets populaires, en langage cynique et trivial, dont: Cahier des doléances et plaintes des dames de la halle et des marchés de Paris, rédigé au grand salon des Porcherons, 1789, 60 pag. Compliments des poissardes de Paris aux électeurs. Cahier des plaintes et doléances des commis de la volaille. Compliments des dames poissardes à leurs frères du Tiers-État. Premier dialogue entre une poissarde et un fort de la halle. Trois poissardes buvant à la santé du Tiers-État. V'là c' qui s'est dit et passé à la halle. Harangue d'une dame de la halle aux citoyens du faubourg Saint-Antoine. Grande motion des halles. Dialogue entre deux commères. Dialogue pas mal raisonnable entre une dame de la halle et un charpentier. Avis important d'une dame de la halle. Adresse des dames de la halle à l'Ass. Nation. Arrêté des habitants de la

Grenouillère et du pont aux Choux, de la Râpée et du Gros-Caillou. Justification des messieurs et dames de la halle de Paris. Le fallot du peuple, ou entretiens de madame Saumon, marchande de marée, sur le procès de Louis XVI. Le Baptême des Ardennes, suivi du Compère Thomas et de Mam'-selle Tempérament. Délassements patriotiques de Gros-Thomas et de mademoiselle Tempérament. Tous les cœurs en l'air, suivi d'un compliment poissard, 1788. La mère Fort-en-Gueule et le Recruteur des Jacobins. Le Goûter de la Courtille, dialogue entre quatre dames de la halle. Frère Bonaventure et la belle Angélique, marchande de poisson, 1793. Récit de ce qui s'est passé hier à Sainte-Geneviève, par les dames du marché Saint-Martin. Réclamation de toutes les poissardes. Grande motion des halles. Procession solennelle des femmes fripières de la halle. La Joie des halles. Liste de toutes les sœurs et dévotes qui ont été fouettées par les dames des marchés des différents quartiers de Paris, avec leurs noms. Le Coup de grâce des aristocrates, ou dialogue entre madame Mille-Gueule, mademoiselle Gourée, et Boit-sans-soif, etc. 1 cart.

1312. Filles du Palais-Royal. 23 pièces, de 1769 à 1793, dont : Testament d'une fille d'amour mourante, 1769, 16 pag. Ressource qui reste aux demoiselles du Palais-Royal. Aspasie, à tous les comités du Palais-Royal. Histoire des filles du Palais-Royal. Les demoiselles du Palais-Royal aux États généraux. Réponse des femmes de Paris, ou cahier de l'ordre le plus nombreux. Les œufs de Pâque des demoiselles du Palais-Royal au clergé. Vers d'une

dame qu'on insulte journellement au Palais-Royal. Le serment civique des demoiselles fonctionnaires publiques du Palais-Royal. Très-sérieuses remontrances des filles du Palais-Royal ; Dialogue entre un noble et sa femme qui fut fessée au Palais-Royal. Grande et horrible conspiration des demoiselles du Palais-Royal. Arrêt de la cour nationale du Palais-Royal. Pétition des deux mille cent filles du Palais-Royal à l'Assembl. Nationale. Arrêt des demoiselles du Palais-Royal confédérées pour le bien de leur chose publique. Ordonnance de police de messieurs les officiers et gouverneurs du Palais-Royal, qui fixe le droit et honoraire attaché aux fonctions de fille de joie, etc. Tarif des filles du Palais-Royal et lieux circonvoisins, leurs noms et leurs demeures, 3 numéros de 8 pag. Protestation des filles du Palais-Royal, et véritable tarif, rédigé par mesdames Rosni, Sainte-Foy. Déclaration des droits des citoyennes du Palais-Royal, etc. 1 cart.

Une seule pièce est de 1769, toutes les autres sont de 1788 à 1793.

1313. Facéties bouffonnes et plaisantes. 12 pièces, de 1789 à 1800, savoir : Procès-verbal et protestations de l'assemblée de l'ordre le plus nombreux du royaume, 1789, 2 cahiers, ensemble de 80 pag. Délibérations et protestations de l'assemblée des honnêtes citoyennes compromises dans le procès-verbal de celle de l'ordre le plus nombreux, 32 pag. Réponse des femmes de Paris au cahier de l'ordre le plus nombreux du royaume. Nouvelle assemblée des notables cocus du royaume (1789), 63 pag. avec gr. Adresse curieuse et intéressante des coc... de Paris, à leurs confrères des deux con-

seils. Les enfants nés hors mariage, reconnus en possession de l'état. Assemblée de tous les bâtards du royaume, 16 pag. Réponse à l'auteur de la liste jaune des c..., 8 pag. Le mélange des q q., des quon et des v... patriotiques, 16 pag. 1 cart.

1314. Prostitution et écrits licencieux. 22 pièces, de 1789 à 1793, dont : De la Prostitution, 32 pag. Considérations sur la tolérance. Les B... de Paris, 1790, 24 pag. Requête et décret en faveur de p.... des f...ses, des maq..., etc., contre les B... de B... L'an de la reg..., 22 pag. in-18. fig. col. *La fig. représente Marie-Antoinette.* Les Sultanes nocturnes et ambulantes de Paris. Ordonnance de police qui fixe le droit et honoraire, etc. 16 pag. Ordonnances de police. Grand abus sur les filles et femmes publiques, ou la police démasquée. Police à établir sur le scandale de la trop grande publicité des femmes prostituées. Liste complète des plus belles femmes publiques du Palais de Paris, leurs goûts et caprices, prix, etc., 24 pag. Dom B... aux États généraux, 16 pag. Le Nouveau Dom B... à l'Ass. nation., ou l'abbé Mau... au B...., 16 pag. Les fou... de bon g... à l'Ass. Nation. Les confédérés v.... et plaintes de leurs femmes aux p... de Paris, 32 pag. Liste des c.... aristocrates, 8 pag. Les Vér.... à l'Assembl. Nation., 8 pag. Le pucel... ou la France sauvée. Requête des filles de Paris à l'Assembl. Nation. Les Rou.... des col., 8 pag. La Chemise lev... ou Visite aux religieuses de l'abbaye de Montmartre, etc. 1 cart.

Une seule pièce est de l'année 1768.

1315. Filles de joie. 16 pièces, relatives à la prostitution, publiées en 1830. 1 cart.

H

1316. Honneurs et récompenses civils et militaires. 105 pièces, dont 4 vol., de 1784 à 1823. Recherches sur les récompenses nationales. Recherches sur les dignités, 1808, 1 vol. Manuel de la Légion d'honneur, 1804, 1 vol. Tableau des personnages qui, depuis 1789 jusqu'à ce jour, ont contribué à honorer le nom français, 1808, 2 vol. Écrits divers sur les honneurs et récompenses accordés au mérite, au courage, à la gloire nationale, etc. 8 cart.

1317. Hopitaux et hospices civils de Paris, etc. 240 pièces, de 1747 à 1829, dont 7 vol. Essai sur les hôpitaux dans les grandes villes, 1787, 1 vol. Observations sur les hôpitaux, 1788, 1 vol. Projet d'un Hôtel-Dieu. Plan général d'hospices royaux, ayant pour objet de former, dans la ville et les faubourgs de Paris, des établissements pour six mille pauvres malades, etc., avec plan gravé, 1789, 1 vol. in-4. Différents mémoires sur tous les hôpitaux de Paris. Contributions patriotiques pour l'Hôtel-Dieu. Bicêtre réformé. Dénonciation des abus de l'Hôtel-Dieu. Observations sur les hôpitaux. Les hôpitaux remplacés par des sociétés civiques. Situation hygiénique des hospices. Régime alimentaire. Discussions, discours, opinions, rapports, arrêtés et règlements sur l'administration des hôpitaux; Comptes rendus annuels sur l'administration des hôpitaux, Secours à domicile, Direction des nourrices, Enfants trouvés, etc. 17 cart., dont 8 in-4.

I

Instruction publique. Morale républicaine et sociale.

1318. 1° Instruction publique en général. 760 pièces, dont 14 vol., de 1739 à 1832, savoir : Vices de l'éducation, 1760. Essai sur l'éducation nationale, 1763. Plans d'éducation générale. Essais sur l'éducation des demoiselles; de l'Éducation des jeunes nobles, 1782. Plan d'éducation pour former des hommes instruits, 1775; sur l'Enseignement public, 1776. De l'Éducation des princes destinés au trône. Essais sur l'éducation des princes faite par les femmes, 1782. Plans et vices de l'éducation, 1785. Premières leçons du fils d'un roi, 1789. Plans et projets d'éducation pour toutes les classes des citoyens; Règlement d'éducation nationale, mis sous les auspices de Bernardin de Saint-Pierre, 1789. Discours, opinions, travaux du comité d'instruction; Rapports, organisation de l'instruction nationale; Nouvelle organisation des écoles nationales, 1791. Moyens de rendre les peuples heureux et libres par l'instruction; Théorie d'une éducation républicaine, par Serane, 1 vol. Nouvelles discussions, nouveaux plans, nouvelle organisation appropriée au régime conventionnel; Bases fondamentales de l'instruction, par Th. Mandor, an III, 1 vol. De l'Éducation dans les grandes républiques, par Laben, an III, 1 vol. Continuation des écrits sur l'instruction jusqu'à la nouvelle organisation

qui produit des idées et des écrits nouveaux, jusqu'en 1832. 72 cart.

2° École polytechnique. 14 pièces, dont 2 vol., de l'an VII à 1807. Observations et rapports sur la situation et le perfectionnement de cette école; Recueil polytechnique des ponts et chaussées, Bois et forêts, Routes, Canaux, Navigation, Mines, etc. 2 cart.

3° Écoles normales. 16 pièces, dont 9 vol., de l'an IV à 1816, dont : Séances des écoles normales, etc. 9 cart.

4° Enseignement mutuel. 90 pièces, dont 2 vol., de 1815 à 1823. Cours théoriques et pratiques d'instruction; Écoles de villages, Méthodes diverses; Manuels, travaux, rapports et écrits divers sur l'enseignement mutuel. 9 cart.

5° Sourds-muets. 21 pièces, de 1789 à 1824. Mémoire sur l'art d'instruire, 1789. Fondation, rapports et autres écrits sur l'établissement des sourds-muets. 2 cart.

6° Distributions de prix. 165 pièces, de 1790 à 1817. Procès-verbaux, discours, etc. 18 cart., dont 2 in-4. Ensemble, 1,266 pièces, dont 25 vol. 112 cart.

1319. Morale, politique, sociale, républicaine et philosophique. 112 pièces, dont 31 vol., de 1772 à 1818, savoir : L'Anti-déisme, 1772. Principes de la Révolution justifiée, 1777. Gouvernement primitif. Régénération de la France. République universelle, ou l'Humanité ailée, 1788, 1 vol. Manifeste de la souveraine raison, 1789. Réflexions utiles à tous les hommes; Idées générales sur les causes premières du bonheur public dans les différents États, 1790. Adresse à l'Assembl. Nationale sur la liberté des

opinions. Examen de cette question: Doit-on parler de Dieu dans une déclaration des droits de l'homme? 1790, 1 vol. Projet d'instruction pour assurer la paix parmi les hommes, 1791, 1 vol. Le Cri de l'humanité; Comparaison de la morale de l'Évangile et des Actes des apôtres, avec la conduite du clergé, 1792, 1 vol. Du Nouvel ordre social, 1792. De la Nature et de ses lois, 1793, 1 vol. gr. Philosophie nationale, dédiée au peuple français, 1793. Moyen de faire de la République un tout indivisible, et l'état le plus doux et le plus agréable qui existe. Essai sur la morale et sur la justice primitive, 1793. Élans civiques et raisonnés, écrits pour être lus en public par les propagateurs de la raison. Caractère et influence de la Révolution sur l'histoire de la nation française. Coup d'œil sur la société en général, 1793. La France déchirée par ses enfants; Plaintes au tribunal de la Raison. Le Livre du républicain, Dieu, Nature et Raison, 1794, 1 vol. De notre misère inséparable de la nature, an III, 1 vol. Discours sur la population. Mémoire philosophique. Appel aux principes; de l'Égalité, ou principes sur les institutions civiles, politiques et religieuses, 1796, 2 vol. Des effets de la violence; de la Famille, considérée comme l'élément des sociétés, 1797, 1 vol. Des moyens de régénérer la France, 1797, 1 vol. L'Esprit de la Révolution. De l'influence de la Révolution sur le caractère national, an VI. Où faut-il s'arrêter? Du Nouvel ordre social, fondé sur la religion, par Bancal, an V, 1 vol. Traité analytique de l'homme, avec le code de ses devoirs et le code social, conforme au but de sa création terrestre, an VII, 1 vol.

Quels sont les moyens de fonder la morale chez les peuples? De la religion naturelle; Condition du paysan. Tableau patriotique de la France régénérée, an VIII. Discours sur l'origine des gouvernements, de la dépravation des hommes; Caractères ou portraits des Français et Françaises avant la Révolution. Lettres sur les animaux et sur l'homme, 1802, 1 vol. Considérations sur les événements qui ont contribué à la civilisation; de l'Influence de la Révolution sur la population, 1802, 2 vol. Abrégé des devoirs de l'homme, 1 vol. Essai sur la nécessité d'une morale en France, 1814, etc. 25 cart.

1320. MORALE POLITIQUE, sociale, républicaine et philosophique, de 1789 à l'an VII. 21 petits vol. in-12, in-18 et in-32 br., dont : Petit Code de la raison humaine, 1789, in-18. Supplément au Contrat social de J.-J. Rousseau, 1791, in-12. Tableau social, par Gerard, 1791-92, 3 vol. in-12. Instruction politique à l'usage des bons citoyens, 1793. Cancans français, méditations politiques et morales pour chaque jour de l'année, in-12. Quelques pensées morales, 1793, in-32. Civilité républicaine, an II, 1 vol. in-12. Livre indispensable aux enfants de la liberté, an II, in-12. Morale de l'enfance, Code du républicain villageois, in-24, fig. Code révolutionnaire provisoire, par Billaud-Varenne, an II, 1 vol. in-32, 112 pag. Civilité républicaine, contenant les principes de la morale, de la bienséance, etc., utiles aux enfants, an II. Code des lois morales, ou préceptes de la nature, an III, in-18. Morale des bonnes gens, ou Évangile du républicain, an III, in-18, fig. Morale républicaine en

conseils et en exemples; Manuel révolutionnaire, ou pensées morales sur l'état politique des peuples en révolution, an IV, in-12. Erreurs du temps, 1792, in-12; Amin, ou les derniers temps, an VI, in-12. Le Livre utile et agréable à la jeunesse, an VII, in-12, fig., etc.

1321. Doctrines sociales et politiques, 4 vol., de 1815 à 1823. De la Révolution européenne, 1815. De l'esprit des jeunes Français, 1821. Doctrines sociales, ou principes universels, et de la Société et de ses vices. 2 cart.

1322. Histoire de la société française pendant la Révolution, par Ed. et Jud. de Goncourt. *Paris, Dentu*, 1854, 1 vol. gr. in-8, br.

1323. Mœurs politiques au XIXe siècle, par Alex. Dumesnil, 1830, 2 vol. gr. in-8, br.

J

1324. Jacobins (société des) et autres sociétés populaires des provinces. 930 pièces, dont 10 vol., de 1789 à 1821. Organisation et règlements de la société des Jacobins. Procès-verbaux, discussions, discours, opinions, motions, délibérations. Établissement des clubs et autres sociétés populaires en province, affiliées à celles de Paris. Travaux, adresses et circulaires des unes et des autres. Histoire des Jacobins en France, 1797, 2 vol. in-12. Mémoires pour servir à l'histoire du jacobinisme, par Barruel, 1803, 5 vol. Histoire des Jacobins, depuis 1789 jusqu'à ce jour, 1821, 1 vol. Diction-

naire des Jacobins vivants, 1799, 1 vol. in-12, etc. 38 cart., dont 2 in-4.

La société des Jacobins avait pris naissance dès 1789. Elle avait grandi rapidement, et avec des proportions formidables. Organisée dans toute la France, elle pouvait disposer, par ses affiliations, de plus de deux cent mille hommes. Robespierre cultivait habilement sa puissance, et s'en servait comme avant-garde des grandes mesures révolutionnaires. Mais, comme lui, elle reçut le coup de mort le 9 thermidor, et sa réorganisation ne prolongea sa vie que jusqu'en ventôse an IV.

1325. Pamphlets dirigés contre les Jacobins. 250 pièces, publiées depuis le 9 thermidor jusqu'à l'an IV, époque de la suppression de la société des Jacobins, savoir : A bas les Jacobins; Conjuration des petites filles jacobites; A bas les buveurs de sang; l'Abus des sociétés populaires; Adresse des chevaux de fiacre; Agonie des Jacobins; Maladie; l'Anti-jacobinisme; Apothéose des Jacobins; les Battus payent l'amende; les Bêtes féroces de la Révolution; Bibliothèque des Jacobins; Ce n'est pas le Pérou que les Jacobins; Grande colère des Jacobins; Horribles complots des Jacobins; la Grande colère du lion Billaud-Varenne; Confession générale, testament et agonie des Jacobins; le Cri du sang; les Crimes des Jacobins; Déclaration des Jacobins, concernant les massacres des prisons; Déménagement des Jacobins; Descente des Jacobins aux enfers; Description et vente curieuse des animaux féroces, mâles et femelles, de la ménagerie des Jacobins; Grande détresse des Jacobins qui n'ont plus de sol; le Diable aux Jacobins; Dialogue très-vif entre un fort de la halle et un jacobin; la Dictature renversée; Dites encore que les Jacobins ne sont pas braves; Donnez-nous leurs têtes,

ou prenez les nôtres; Grande éclipse du soleil jacobite; Derniers efforts des Jacobins; Fermez vos boutiques, les Jacobins ouvrent les leurs; la France sauvée, et les Jacobins f....; Frères, tout est perdu; le Fripier national, ou la défroque des Jacobins; Gare nos têtes, les Jacobins organisent un tribunal révolutionnaire; Ils seront tous pendus; Lance rompue par le père Duchêne contre les aristocrates; Liste des principaux animaux jacobins; la Pelle au cul des Jacobins; Pendant que la bête est dans le piége, il faut l'assommer; Pendez les Jacobins, ce sont des scélérats; Prières des agonisants; Forfaits des Jacobins; Pot-pourri jacobite; la Puce à l'oreille des Jacobins; Que de têtes qui branlent! Qui veut des éperons pour aller au manége? Qui sauvera la France, si les Jacobins triomphent? Réclamation de Sanson, exécuteur des hautes-œuvres, contre les Jacobins; Respirons, les Robespierre et les Marat renaissants sont muselés; la Jacobiniade en délire et à l'agonie; la Jacobinière en déroute; les Jacobins, comédie; les Jacobins assassins du peuple; les Jacobins aux enfers; les Jacobins aux galères; les Jacobins sont f.....; Tous les Jacobins sont f.....; De profundis et l'Évangile des nouveaux brigands; les Jacobins vengés; Je ne suis plus jacobin, je m'en f....; le Souper des Jacobins, comédie; Visite du diable au manége; Voyage des Jacobins; Notice sur les Jacobins, etc., etc. 7 cart.

Les autres pièces composant ce recueil ont toutes des titres à peu près aussi burlesques que ceux cités ci-dessus.

1326. Journaux et Journalistes. 130 pièces, dont 3 vol., de 1789 à 1830. Histoire des journaux et

des journalistes de la Révolution française, par L. Gallois, 1846, 2 vol. gr. in-8, port. Essai sur le journalisme, depuis 1735 jusqu'en l'an 1800; *Paris*, 1811, 1 vol. Écrits historiques, critiques et satiriques, sur les journaux et les journalistes, etc. 8 cart.

1327. Juifs. 130 pièces, dont 3 vol., de 1778 à 1827. Écrits sur leur condition sociale, politique et religieuse. Pétitions, réclamations, discussions aux chambres, et autres pièces sur les Juifs. 12 cart., dont 1 in-4.

Journées mémorables.

1328. Journées mémorables de la Révolution française, de 1787 au 31 mai 1793. *Paris*, 1829, 2 vol. in-8, br. (*seuls parus*). 2 cart.

1329. Journée du 31 mai 1793, chute des Girondins. 130 pièces, de 1793 à l'an III. Écrits dirigés contre les Girondins. Pièces sur le fédéralisme. Procès, proscriptions, arrestations, emprisonnements, etc. 7 cart.

1330. Journée du 9 thermidor an II. 63 pièces, dont 3 vol., de l'an II et l'an III. Relations diverses de cette journée. Procès-verbal, causes et suites de cette journée. Arrestation et mort de Robespierre et de ses complices. Conjuration et pièces trouvées chez ce dernier. Rapport sur les événements, et autres écrits relatifs à cette journée. 5 cart.

1331. Journée du premier prairial an III. 27 pièces, dont 1 vol. Projet de procès-verbal. Détails de cette journée. Désarmement de la section de l'Arsenal.

Conduite de quelques autres sections. Massacre du député Féraud. Défense de Goujon. Souvenirs de la journée du premier prairial, par Tissot, 1 vol. in-12. Les premiers jours de prairial an III. Liste des prévenus et arrêtés, etc. 1 cart.

1332. Journées des 13 et 14 vendémiaire an IV. 34 pièces relatives aux événements de ces journées, dont : Essai sur la journée du 13 vendémiaire, par Réal. Testament d'un électeur, par le cousin Jacques. Précis sur la révolution du 13 vendémiaire. Coup d'œil sur cette journée et ses suites. Mouvement et plaintes des sections de Paris contre la Convention. Rapports faits à la Convention. Décrets et mesures de rigueur contre les sections. Correspondance saisie chez Lemaître, etc. 2 cart.

1333. Journée du 18 fructidor an V. 121 pièces, dont 16 vol. Procès-verbal de la séance permanente du conseil des Cinq-Cents. C. Jordan, Essai sur la nature et les divers agents de la conspiration. Diverses relations et appréciations sur cette journée. Journal de Ramel. Écrits de Carnot. Le 18 fructidor et ses effets, 2 vol. Divers mémoires et anecdotes. Histoire du 18 fructidor, par Delarue, 2 vol. Départ du Temple pour Cayenne. Souvenirs d'un déporté, par Viliers. Mémoires du général Freytag, 2 vol. Journal d'un déporté non jugé, par Barbé-Marbois, 2 vol. Recueil des victimes de la loi de fructidor, et autres écrits relatifs à cette journée. 13 cart.

Jésuites, écrits pour et contre.

1334. JÉSUITES, écrits pour et contre. 147 pièces, dont 27 vol., de 1731 à 1829. Maximes, Morale, Puissance, Domination, Pamphlets satiriques et autres écrits historiques. 3a cart.

1335. RECUEIL de pièces pour et contre les Jésuites, relatives à leur expulsion, à leurs discussions avec les souverains, les parlements et les Jansénistes, de 1753 jusqu'en 1771, 79 vol. in-12, rel. en v.

1336. PROCÈS contre les Jésuites, recueillis par parlement, de 1759 à 1766, 19 vol. in-12, rel. en v., savoir : Besançon, 1 vol.; Bordeaux, 2; Bretagne, 1; Dijon, 2; Metz, 1; Paris, 3; Pau, 1; Provence, 3; Rouen, 3; Toulouse, 2.

1337. ANNALES de la Société des soi-disant Jésuites, ou recueil historique, chronologique, de tous les actes, écrits, dénonciations, avis doctrinaux, requêtes, ordonnances, mandements, instructions pastorales, décrets, censures, bulles, brefs, édits, arrêts, sentences, jugements, émanés des tribunaux ecclésiastiques et séculiers, contre la doctrine, l'enseignement, les entreprises et les forfaits des soi-disant Jésuites, depuis 1552, époque de leur naissance, jusqu'en 1763. *Paris*, 1763; 5 forts vol. in-4, grav. satirique en tête de chaque vol., rel. en v.

Jugements et Bulletin du tribunal révolutionnaire.

1338. BULLETIN du Tribunal révolutionnaire, par Clément, Bonnemain et autres, in-4, composé comme il suit :

Bulletin du Tribunal criminel établi par la loi du 17 août 1792, pour juger les conspirateurs et autres criminels du département de Paris. 58 numéros et table.

1793. 1re partie, 100 numéros et table.

1792 et an II. 2e partie, 100 numéros, table.

An II. 3e partie, 11 numéros *seuls parus*.

An II. 4e partie, 100 numér. La table *n'a jamais paru*.

An II. 5e partie, 2 numéros *seuls parus*.

An III. 6e partie, 100 numér. La table *n'a jamais paru*.

An III. 7e partie, 21 numéros *seuls parus*.

An III. 8e partie, 2 numéros *qui ne sont connus qu'à cet exemplaire*.

Procès de Fouquier-Tinville, 48 numéros.

Toutes ces parties sont réunies en 3 vol. in-4, d.-rel., dos et coins en maroq. noir non rog.

Superbe et unique exemplaire complet dans toutes ses parties, avec titres et tables, plus une huitième partie composée de deux numéros qui ne se trouvent qu'à cet exemplaire.

M. de Labédoyère y a ajouté : Mémoire sur l'établissement du tribunal criminel de 1792, avec la liste des membres qui le composent ; la loi du 17 août 1792; Tableau de la formation des douze comités révolutionnaires de Paris, contenant 8 pages in-4°; le décret du 10 mars 1793, relatif à la formation du tribunal criminel et extraordinaire; autre loi concernant son organisation, avec une préface suivie de la liste des membres composant le tribunal révolutionnaire, un avis de Clément qui déclare que c'est la seule publication autorisée, enfin une gravure représentant la guillotine fonctionnant sur la place du Carrousel.

1339. JUGEMENTS rendus par le Tribunal révolutionnaire de Paris. Recueil officiel, composé de 1,486 pièces in-4, y compris les ordonnances d'acquittement. 15 cart.

On jugera de l'importance de cette collection unique, non-seulement par la notice ci-dessous, mais parce que c'est le seul recueil

officiel dont la publication n'ait point été interrompue pendant la durée du Tribunal révolutionnaire.

« Chaque jugement est imprimé à part avec les réquisitoires de Fouquier-Tinville, en entier.

« Le Tribunal révolutionnaire faisait imprimer, chaque jour, un nombre d'exemplaires limité à celui de ses membres et des jurés. Jamais ces jugements n'ont été vendus ni colportés hors de l'enceinte du tribunal.

« Il a été impossible de les compléter, parce que les juges et les jurés étant souvent remplacés, chacun emportait sa distribution partielle.

« Un seul individu a pu réunir tous les jugements; c'est le greffier, qui a conservé sa place depuis l'installation du Tribunal révolutionnaire jusqu'à sa dissolution.

« Je possède la collection du greffier.

« J'ai comparé cette collection avec celle que M. D.... annonçait comme complète. Il lui manquait 80 jugements. » (*Note de M. Deschiens.*)

1340. JUGEMENTS rendus par la commission militaire séant à Bordeaux, contre les conspirateurs, du 9 frimaire au 27 thermidor an II. 190 affiches-placards grand in-fol., impr. d'un seul côté; 1 vol. grand in-fol., cart. n. rog.

Suite d'affiches sans lacunes, d'un grand intérêt pour l'histoire de Bordeaux pendant le règne de la terreur.

1341. RÉPERTOIRE des jugements rendus par le Tribunal révolutionnaire, contenant les noms et demeures des membres qui composent le Tribunal; les jugements rendus depuis son établissement jusqu'au mois de pluviôse, etc., par Clément, an III. 1 vol. in-12, 1er et seul paru.

L

1342. Liberté de la presse. 810 pièces, dont 4 vol., de 1788 à 1829. Écrits populaires, pour ou contre, sur ses abus, sur ses avantages et ses résultats. Du Jury et de la Censure. Discussions à toutes les chambres sur sa législation, etc. 41 cart.

1343. Liberté individuelle. 150 pièces, dont 7 vol., de 1749 à 1820. Essai sur la liberté de produire ses sentiments, 1749. La France chrétienne, juste et libre, 1789. Adresse à l'Assemblée Nationale sur la liberté des opinions. Moyens qui restent aux Français pour être vraiment libres. Je suis libre, j'écris, je parle, 1792. De l'abus de la liberté. De la liberté, par Villers, 1792, 1 vol. Discussions aux Chambres sur la liberté individuelle, etc. 11 cart.

1344. 1° Législation. 60 pièces, de l'an II à 1818. Rapport de Cambacérès sur la classification des lois. Discussions aux conseils sur la suppression des qualifications verbales et écrites, telles que *sieur*, *monsieur*. Législation des femmes publiques. Discussions sur l'interprétation des lois, naturalisation, puissance paternelle, etc. 2 cart.

2° Amnistie. 160 pièces, de 1792 à 1820. Discussions aux conseils et aux Chambres, et écrits divers sur l'amnistie en faveur des émigrés et des proscrits. 6 cart.

3° Droits d'aubaine et détraction. 23 pièces, de

1814 à 1819. (Discussions aux Chambres sur l'abolition des). 1 cart.

4° Duel. 40 pièces, dont 2 sur le suicide, de 1791 à 1829, savoir : Le duel considéré dans tous ses rapports ; moyens de l'anéantir, 1791, 1 vol. Réflexions sur le duel, 1801. De l'honneur et des duels. Différents mémoires et projets de législation sur le duel. Adresses, opinions, et autres écrits relatifs à l'abolition du duel. 3 cart. Ensemble, 283 pièces. 12 cart.

1345. Listes diverses. 195 pièces, de 1787 à 1808, dont : Liste des notables, 1787. Liste des bailliages et sénéchaussées, 1789. Tableau des électeurs du département de Paris, à diverses époques. Liste des députés aux États généraux, 1789, 1 vol. Liste des accapareurs d'argent. Noms, caractères des héros qui ont enrichi l'État, 1790. Liste des députés plus noirs que les noirs. Liste des curés et prêtres bons patriotes, 1791. Liste des nouveaux évêques constitutionnels, 1791. Liste des culs aristocrates. Liste des aristocrates conjurés. Liste des députés à l'Assemblée Législative, avec des anecdotes. Liste des députés à l'Assemblée Législative, avec leurs demeures. Tarif des députés à l'Assemblée Nationale. Liste des aristocrates de toutes couleurs. Liste des maisons de jeux, tripots, etc. Dénonciation des accapareurs d'argent. Liste des aristocrates ou patriotes. Protestation de 283 députés contre la constitution. Liste des électeurs de Paris, 1792. Tableau de l'ordre des mouchards patentés. Exécrables conspirateurs contre le roi. Liste des citoyens députés à la Convention, avec leurs demeures, 1793,

Tableau de la Convention, avec la liste des noms par départements. Liste des évêques protestant contre les décrets de l'Assemblée Nationale. Liste des membres composant le club des Feuillants. Liste des ultramontains. Liste de tous ceux qui ont été arrêtés dans le camp de Grenelle. Liste des ci-devant nobles (par Dulaure), avec la suite, 32 numéros. Vie privée des ecclésiastiques, 3 parties. Les Métamorphoses, ou liste des noms patronymiques des ci-devant ducs, marquis, etc., 9 numéros. Catalogue des noms de famille et patronymiques, 36 pag. Liste civile, suivie des noms et qualités de ceux qui la composent, et la punition due à leurs crimes, et la liste des affidés de la ci-devant reine. Liste des noms des émigrés qui sont au Temple. Liste des intrigants qu'on voudrait nommer au Directoire. Liste et noms des coquins qu'il faut chasser des élections. Liste et noms de 45 coquins qui n'entreront pas au Corps législatif. Liste des membres du gouvernement, Corps législatif, sénateurs, etc. Liste des individus, au nombre de 22, de l'affaire du 3 nivôse. Liste des noms, domiciles, des individus qui ont pris part à la conjuration de l'infâme Robespierre. Liste de proscription de Jacobins. Liste de tous les prisonniers traîtres à leur patrie. Liste des curés, vicaires et prêtres insoumis et turbulents, qui ont été arrêtés et exilés. Liste des 62 conspirateurs qui ont voulu renverser le Directoire. Liste des noms et qualités des fripons et enrichis qui ont volé la République. Histoire curieuse et véritable des enrichis de la Révolution, avec gr., et autres listes de corporations officielles et particulières. Listes des citoyens des sections des

Tuileries, du Palais-Royal, du Théâtre-Français, des membres de la société des Jacobins, etc. 10 cart.

1346. Lois et décrets, 1790 à 1793. 300 pièces, 2 cart. in-4.

1347. Loteries. 66 pièces, de 1768 à 1825, relatives à la loterie royale. Discussions à l'Assemblée Nationale et à la Convention, sur la suppression des loteries. Continuation de la discussion aux conseils des Anciens et des Cinq-Cents sur les loteries. L'Art de conjecturer à la loterie. Tableau de la loterie, 1803, etc. 3 cart.

M

1348. Maisons de prêts et de jeux. 59 pièces, de 1777 à 1828, dont : Lettres et patentes portant établissement d'un mont-de-piété, 1777. Dénonciation au public sur les dangers du jeu, 1791. Liste des maisons de jeux. Maisons de secours, lombards et monts-de-piété, 1791. Prohibition des jeux dans la capitale. Rapport sur la suppression des jeux de hasard, tripots et loteries. Réorganisation des monts-de-piété. Discussions aux conseils des Cinq-Cents et aux Anciens sur les monts-de-piété et les jeux, et autres nombreux écrits sur les maisons de jeux, fermage et produit, etc. 4 cart.

1349. Marine. 360 pièces, de 1790 à 1829. Différents mémoires sur l'organisation de la marine. Rapports sur son état, sur l'administration des ports, sur son budget. Écrits sur les travaux publics de la marine. Plans d'une nouvelle réorganisation.

Travaux législatifs sur la marine, etc. 20 cart., dont 2 in-4.

1350. MÉMOIRES ET ANECDOTES historiques, critiques, etc. 13 vol., de 1790 à 1803, dont : La petite Lutèce devenue grande fille, où l'on voit ses aventures et ses révolutions, 1790, 2 vol. in-12. La Boussole nationale, ou aventures historico-rustiques de Jaco, surnommé Henri quatrième, laboureur descendant du frère de lait de notre bon roi Henri IV, recueillies par un patriote. *Impr. de la Liberté, sur la place de la Bastille*, 1790, 3 vol. in-8, br. La Macédoine, mélanges, etc., an VIII, 1 vol. in-18. Mémoires et anecdotes pour servir à l'histoire de la Révolution, 1800, 1 vol. in-12, fig., br. Mes vingt-cinq ans, ou mémoires d'un jeune homme, 1796, in-18. Quelques semaines de Paris, an IX, 1 vol., fig. La fin du XVIIIe siècle, ou Anecdotes curieuses et intéressantes, etc., 1805, 1 vol. petit in-8. Histoire d'un poignard, 1803, 2 vol. in-12, fig., etc. Ensemble, 13 vol. in-8, in-12 et in-18, br.

1351. MINES, 24 pièces, de 1791 à 1827, relatives à la propriété, l'exploitation et la législation des mines. 1 cart.

1352. MINISTRES, 135 pièces, de 1789 à 1829, en grande partie relatives à l'organisation des ministères, et à la responsabilité des actes politiques des ministres, travaux administratifs, etc. 8 cart.

Mariage et divorce.

1353. MARIAGE, 10 pièces, de 1787 à l'an V, savoir : le Droit de jambage, ou le droit des anciens sei-

gneurs sur les nouvelles mariées, 1790, 87 pag.; Établissement national pour faciliter les mariages; Projet de loi pour les mariages, présenté à l'Assemblée Nationale, l'an IIe de la liberté, 58 pag.; l'Homme mal marié, 23 pag.; Griefs et Plaintes des femmes mal mariées, 42 pag.; Motion en faveur des jeunes filles à marier, 1790, 38 pag.; Pétition sur les effets des mœurs des épouses dissolues, 8 pag.; Opinion sur les abus du divorce demandé par les conjoints, pour simple cause d'incompatibilité, an III; Réflexions sur la nécessité d'épurer la morale publique en honorant le mariage, an III, 37 pag.; Essai sur la législation du mariage, 1797, 74 pag. 1 cart.

1354. Divorce, 30 pièces, dont 6 vol., de 1770 à 1801, savoir : Discussion sur la polygamie et sur les ménages, 1774; Contrat conjugal, ou lois du mariage, de la répudiation et du divorce, 1783, 1 vol. in-12; de l'Utilité civile et politique du divorce, 1770, 115 pag.; Traité philosophique, théologique et politique sur la loi du divorce, 1789, 148 pag.; Observations sur le divorce, par Dantraigue, 1789, 55 pag.; Observations sur l'accord de la raison et de la religion pour le rétablissement du divorce, par Bouchotte, 1790, 1 vol.; Légitimité du divorce par les saintes Écritures, 1789; la Question du divorce, discutée sous les rapports du droit naturel, de la religion, de la morale, etc., 1790, 1 vol.; Accord de la révélation et de la raison contre le divorce, 1790, 1 vol.; Un Mot sur le divorce, 1794; Observations, réflexions, opinions et autres écrits pour et contre le divorce, et pamphlets curieux relatifs au divorce. 6 cart.

Martyrs et persécutions.

1355. MARTYROLOGE, ou histoire des martyrs de la Révolution, *Coblentz*, 1792, 1 vol. in-8, fig. br.; les Infortunes de la Galetierre, pendant le régime décemviral, contenant ses persécutions sous Robespierre, par J. Rosny, an VII, 1 vol. in-8, fig.; les Illustres Victimes vengées des injustices de leurs contemporains, etc., 1802, 1 vol. in-8; Fondation de la chapelle funéraire de Picpus (pour les victimes de la place du Trône); Liste des victimes inhumées au cimetière de la Madeleine; Journal de la déportation des ecclésiastiques, 1 vol.; le Tombeau de Jacques Molai, an IV, etc. Ensemble, 14 pièces, dont 4 vol. 4 cart.

1356. MARTYRS (les) de la foi pendant la Révolution, par l'abbé Guillon. *Paris*, 1821, 4 forts vol. in-8, br.

1357. MARTYRS ET BOURREAUX DE 1793, par l'abbé Cordier. *Paris*, 1856, 3 vol. in-12, br.

1358. LA FOI COURONNÉE, ou le massacre des pasteurs catholiques, morts pour la cause de Jésus-Christ pendant la Révolution de France, poëme en cinq chants, accompagné de notes historiques. *Londres*, 1799, 1 vol. in-12, rel. en maroq. bleu, tr. d.

Ce joli exemplaire de ce rare petit ouvrage provient de la bibliothèque de M. *de Pixerécourt*.

1359. LES BOURBONS MARTYRS, ou les augustes Victimes, 1821, 1 vol. in-8, pap. vél. portraits des Bourbons sur pap. de Chine, br.

1360. MÉMOIRES pour servir à l'histoire de la persécution française, par un Français toujours fidèle

au lys de saint Louis et de Henri IV (d'Auribau), 1814, 2 vol. in-8, br.

Mendicité et Associations de bienfaisance.

1361. Mendicité et secours publics, 220 pièces, dont 7 vol., de 1776 à 1830, savoir : les Moyens de détruire la mendicité en France, 1776, vol. rel.; Rapports faits au nom du comité de mendicité, par Larochefoucauld-Liancourt (7 rapports), 1790; Moyens d'établir une loi agraire, d'assurer la subsistance des pauvres, de réformer le clergé et la constitution militaire, 1789; Mémoires sur la mendicité, 1791; de la Propriété, et de la cause du pauvre; des Causes des désordres de la misère publique, 1792; Réflexions sur la mendicité; Moyens de faire disparaître la mendicité; Rapports nombreux de Barère, Bo et autres, à la Convention; Recueil de mémoires, de rapports et d'expériences sur les soupes économiques et les fourneaux à la Rumford, 1801, 1 vol.; Mémoire sur l'indigence et sur les moyens d'éteindre sans retour la mendicité, 1805, in-12; Mémoire sur l'indigence et les moyens de la faire cesser, an X, 1 vol.; Projet de répression de la mendicité, 1806; de l'Extinction de la mendicité en France, 1814; Ordonnance du roi sur les secours à domicile, 1816; Considérations sur les enfants trouvés, 1824, et autres écrits sur les établissements philanthropiques, les maisons de retraites et de travail, etc. 1/4 cart., dont 1 in-4.

1362. Associations de bienfaisance. 18 pièces, de 1816 à 1825. Mode d'organisation, rapports, comptes rendus, etc. 1 cart. in-4.

1363. Recueil de mémoires sur les établissements d'humanité, an VII à l'an X. 28 livraisons ou vol. 12 cart.

Militaire et garde nationale.

1364. 1° Militaire. Accusations des généraux et officiers subalternes, dénonciations, arrestations, jugements et condamnations, mémoires justificatifs, défenses, etc., 130 pièces, de 1790 à 1820. 7 cart., dont 5 in-4.

2° Administration, organisation, constitutions et règlements appliqués à l'armée, aux subsistances et manutentions, habillement, fabrication d'armes, instructions pour le service intérieur et de campagne, rapports et travaux des comités militaires, fournitures de l'armée, agiotage et dilapidations, topographie militaire, etc., 455 pièces, de 1787 à 1831. 29 cart.

3° Adresses des armées, des différents corps, à l'Ass. Nationale et à la Convention, adresses des habitants à l'armée, etc., 90 pièces, dont 1 vol., de 1789 à 1818. 3 cart.

4° Artillerie, organisation, rapports et travaux du comité d'artillerie, fabrication des bouches à feu, etc., 30 pièces, de 1789 à 1818. 2 cart.

5° Campagnes, siéges et batailles, bulletins de la grande armée, relations de siéges et de batailles, défenses des places, blocus, etc., de 1792 à 1833, 1,800 pièces, dont 65 vol. 67 cart., dont 10 in-4.

6° Dictionnaire des batailles, siéges, combats de terre et de mer qui ont eu lieu pendant la révolution, 1818, 4 vol. in-8. 4 cart.

7° Archives de l'honneur, 1805, 3 vol. 3 cart.

8° Fastes de la gloire, 1818, 5 vol.; Fastes du 14e régiment d'infanterie de ligne, 1836, 1 vol.; Fastes de la nation française, 1808, 2 vol. manuscrits. Ensemble, 7 cart.

9° Trophées des armées françaises, 1819, 6 vol. in-8, fig. 6 cart.

10° Victoires et conquêtes des Français, de 1792 à 1815, avec les guerres des Gaulois, 33 vol. 34 cart.

11° Commissaires aux armées, lettres et rapports à la Convention, 21 pièces, de 1792 à l'an II. 1 cart.

12° Commissaires des guerres, recherches sur l'origine, organisation, travaux des commissaires, rapports, etc., 16 pièces, de 1790 à 1815. 1 cart.

13° Congés, 22 pièces, de l'an V à l'an VII, relatives aux congés. 1 cart.

14° Diplomatie, lettres, notes et négociations militaires, 55 pièces, dont 1 vol., de 1787 à 1805. 3 cart.

15° Discipline et lois pénales, 150 pièces, de 1789 à 1829. 9 cart.

16° Écoles et instructions militaires, 19 pièces, de 1776 à 1828. 1 cart.

17° Gardes du Corps législatif, 46 pièces, de 1792 à l'an VIII. 1 cart.

18° Gardes du roi, 32 pièces, dont 1 vol., de 1775 à 1822, organisation, différents mémoires et observations sur les gardes du roi, histoire des divers corps de la maison militaire des rois de France, 1818, 1 vol., et autres écrits sur la maison militaire des rois de France. 4 cart.

19° Gardes françaises, 80 pièces, de 1789 à 1791. 3 cart.

20° Gardes nationales, 140 pièces, de 1789 à 1830: Organisation, code et règlements, instructions pour les gardes nationaux, écrits critiques nombreux sur la nature des services de la garde nationale, etc., billets de garde, cartes de civisme et ordres du jour, environ 200 pièces. 12 cart., dont 1 in-4.

21° Gendarmerie, 35 pièces, dont 1 vol., de 1790 à l'an VI. État de la gendarmerie en 1790; Tableau de l'organisation de la gendarmerie nationale, an IV, 1 vol., etc. 2 cart.

22° Honneurs et récompenses, 180 pièces, de 1785 à 1838, dont 4 vol. Mémoires historiques concernant l'ordre de Saint-Louis, 1785, 1 vol. in-4. Rapports, discussions et écrits divers sur les honneurs militaires; Manuel du légionnaire, 1808; Traité des majorats; Budgets de la Légion d'honneur jusqu'à 1829; la Colonne de la grande armée, etc. 12 cart., dont 3 in-4.

23° Hôpitaux, services et administration, 46 pièces, de 1790 à 1808. 3 cart., dont 1 in-4.

24° Invalides, 45 pièces, de 1790 à 1827, relatives à son administration et à son budget. 3 cart., dont 1 in-4.

25° Lois, ordonnances, règlements et uniformes. 37 pièces, de 1775 à 1828, dont 14 vol. in-fol. et in-4, rel. et br., dont: Uniformes et manœuvres, avec planches, codes, etc. 15 cart., dont 7 in-fol. et in-4.

26° Malte (ordre de). 38 pièces, de 1789 à 1821, dont: différents mémoires relatifs à sa conservation et à sa suppression, discussions, considérations, recherches sur l'ordre de Malte, etc. 3 cart.

27° Poudres et salpêtres. 80 pièces, de 1790 à 1827.

Lois, règlements, administration des poudres, salpêtres et armes, discussions aux Chambres, etc. 3 cart., dont 1 in-4.

28° Recrutement, 400 pièces, dont 5 vol., de 1790 à 1829. Discussions, rapports, lois, dépenses, etc. 19 cart., dont 3 in-4.

29° Réformes et demi-soldes, 14 pièces, dont 12 vol. de 1817 à 1828. États de traitements et de changements, etc. 6 cart. in-4.

30° États des services des officiers de tous grades; État des élèves dans les écoles; États de service de chaque corps, etc., 30 pièces, dont 6 vol. in-4, de 1793. 5 cart. in-4.

31° Solde et retraites, 40 pièces, de 1791 à 1829. Rapports, discours, discussions, etc. 2 cart.

32° Mémoires et souvenirs militaires, 9 vol., dont : Mémoires militaires de Rochambeau, an IX, 2 vol.; Tableau des guerres de la Révolution, de 1792 à 1815, 1 vol.; Souvenirs d'un officier royaliste, 1824, 3 vol.; Souvenirs militaires du général de Pelleport, 2 vol., etc. 7 cart.

33° Biographies militaires, 20 pièces, dont 17 vol. in-12 et in-8, de 1805 à 1842. Le Népos français, ou notices sur les généraux français, 1805, 15 vol. in-12; Biographie du général Préval, etc. 4 cart. Ensemble, 4,113 pièces, dont 190 vol. 282 cart.

1365. Bulletin de la grande armée, du 3 juillet au 18 décembre 1812. 25 n^{os} de 10 pag., 1 vol. in-8, br.

1366. Bulletin et nouvelles de la grande armée, de 1813, 1814 et 1815; environ 230 feuilles de 4 pag. in-4, formant 2 cart. en feuilles.

1367. Gardes nationales (Fastes des) de France, par

Alboize et Ch. Élie. *Paris*, 1849, 1 vol. gr. in-8, illustré de 21 gr., costumes col., br.

Moines et communautés religieuses, pamphlets, etc.

1368. MOINES ET RELIGIEUSES, 55 pièces, de 1778 à 1793. Pamphlets populaires, injurieux, cyniques et outrageants, satires et facéties, dirigés contre les moines et les religieuses, dont: Éloge de la paresse, dédié à un moine; Essais sur les avantages qui résulteraient de la sécularisation; Modification et suppression des monastères de l'un et de l'autre sexe, 1789; Réflexions sur les religieux en général, et doléances des capucins; Essais hist. et critiques sur la suppression des monastères; Discours sur la suppression des monastères, 1790; de la Nécessité de la suppression des monastères; Suppression nécessaire des ordres mendiants; Histoire de saint Ignace, patriarche de Constantinople, et de Photius; l'Hermite de la forêt de Madon; Tableau de la Trappe, 1789; le Rêve du pauvre moine; Cahier d'un capucin; le Moine citoyen, par Dom Patriote; Actes des capucins; Arrêt du chapitre des capucins; le Capucin qui a peur d'être réformé; la Capucinade; Arlequin, réformateur dans la cuisine des moines, 1789; le Passe-port des capucins, ou le chapitre des coups de pied dans le c.l'; Révolution ecclésiastique, ou la calotte renversée; l'Anti-Moine, grav. apologétique sur le décret qui supprime le costume religieux, 1792; le Partage du diable, ou la Monacaille aux enfers, 1790, 1 vol., grav.; la Mort des moines; Grande Conspiration des calotins; Nouveau Décret du manége f....; l'Assemb. Nationale

l'a ainsi décidé en faveur des nonnes, moines, etc.; Lettre du diable au pape, sur la suppression des règles dans les communautés de filles; du Mariage des prêtres et des religieuses; Chanson sur les c... fouettés; Détail hist. des communautés de sœurs grises, avec la liste, les noms et les âges de toutes les sœurs qui ont été fouet....; la Chemise levée, ou Visite faite à l'abbaye de Montmartre, etc.; le Fouet donné aux sœurs grisettes par la sainte colère du peuple; Détail de la défaite d'une armée de Béguines fouet.... hier au soir; Pétition à la Convention par les ci-devant religieux et religieuses; Dom Grognon, où le cochon de saint Antoine à ses enfants, 1789, 8 pag. in-8, etc. 4 cart.

1369. Communautés religieuses des deux sexes. 95 pièces, de 1755 à 1825, pour et contre; pamphlets, etc., dont : Mémoire sur la nécessité de diminuer le nombre et de changer le système des maisons religieuses, 1755; Adresses des jeunes dominicains; Lettre d'un capucin aux États généraux; l'Anti-Moine, fig.; Mémoire sur le projet de détruire les corps religieux; le Moine qui n'est pas bête; de la Nécessité de supprimer les monastères; Motion sur la suppression des ordres religieux; Réflexions sur les ordres religieux; Plan de règlement pour les chanoinesses; Plan de sécularisation pour tous les ordres religieux; Réduction des bénéfices des couvents; Doléances des capucins aux États généraux; Réformation des moines; le Rêve du pauvre moine; sur la Suppression des chapitres de femmes; Pensions religieuses; Considérations sur l'existence des religieuses en France; Décrets

sur les ordres religieux et les chanoinesses; Discours sur la suppression des couvents de religieuses et sur l'éducation publique des femmes, 1790; Réflexions sur l'état religieux; Lettre et précis pour des religieuses sorties de couvents; Projet de règlements pour le clergé et les religieux de tous les ordres; divers Rapports sur les congrégations séculières, sur le traitement des congrégations supprimées, sur la réunion des religieuses qui persistent à la vie commune; Discours sur la suppression des congrégations et du costume ecclésiastique, 1792; Discussions à la Chambre des pairs, en 1824 et 1825, sur la loi relative aux communautés et congrégations religieuses, etc. 5 cart.

1370. Essai sur l'histoire naturelle de quelques espèces de moines, décrits à la manière de Linnée, 1798, 1 vol. in-8, avec 3 fig., br.

1371. Mascarades monastiques et religieuses de toutes les nations du globe, par Rabelli, 1792, 1 vol. in-8, 26 fig., caricatures col., br.

N

1372. Navigation et canaux, 337 pièces, de 1730 à 1830. Mémoire sur le canal de Paris à Saint-Denis, 1730; Instructions, devis et projets de travaux à exécuter sur le canal de Picardie, 1730, in-4; Différents plans et projets de canaux, et amélioration des rivières et ports de France; Écrits nombreux et travaux législatifs sur la navigation maritime, etc. 18 cart., dont 3 in-4.

1373. NOBLESSE. 1° 170 pièces relatives à la noblesse; de 1756 à 1823, dont 15 vol., savoir: la Noblesse commerçante, 1756, 1 vol. in-12, fig.; État de la noblesse, 1782, 2 vol. in-18; Remarques historiques sur la noblesse, par Maugard, 1788, 1 vol.; la Noblesse considérée sous ses divers rapports dans l'Ass. Nationale, par Chérin, 1788, 1 vol.; Pièces du procès de la noblesse et du clergé contre le Tiers-État, 1789, 3 parties formant un vol.; Apologie de la noblesse, 1789, 3 cahiers; Procès-verbal des séances de l'ordre de la noblesse aux États généraux, 1792, 1 vol.; Essai sur les priviléges (par Sieyès), 1789; Libre discours sur les prérogatives; Mémoire en faveur de la noblesse française; Abolition de la noblesse; Protestation de la noblesse émigrée; Adresse à l'ordre de la noblesse, 1792; Étrennes à la noblesse (par Dulaure), *l'an III de la liberté*, 1 vol., fig.; Essai sur l'origine des distinctions, 1 vol.; les Familles françaises, ou Recherches sur l'origine de la noblesse, 1815, 1 vol.; Histoire de l'esprit révolutionnaire des nobles en France, 1818, 2 vol. in-8, avec la réfutation de cet ouvrage, et une foule d'écrits historiques et critiques relatifs à la noblesse; Charmansage, ou mémoires d'un jeune citoyen faisant l'éducation d'un ci-devant noble, 1792, 4 vol. in-12. 21 cart.

2° Facéties sur la noblesse, 48 pièces, de 1789 à 1791, dont: Qu'est-ce que la noblesse et ses priviléges? 1789; le Parchemin en culotte, 1789; Vrai miroir de la noblesse; Regardez-y, bourgeois; l'Anéantissement total de la noblesse; les Derniers soupirs de la noblesse; le Bonsoir; le Déménagement de la noblesse; de la Noblesse et des moines; Dialogue

sur la noblesse; de la Noblesse du clergé; du Célibat des prêtres et du divorce; Acte constitutionnel des gardes du corps, ou les cartes rebattues, 1789, gr. représentant une femme du peuple à califourchon sur un noble; le Credo de la noblesse; le Confiteor de la noblesse, etc. 4 cart.

3° Droit d'aînesse, 4 pièces, 1826-27. 1 cart.

Ensemble, 218 pièces, dont 15 vol. 26 cart.

1374. Dictionnaire des ennoblissements, ou recueil de lettres de noblesse, depuis leur origine, etc., 1788, 2 vol. in-8. 1 cart.

1375. Notariat, 88 pièces, de 1790 à 1821, relatives à la suppression des priviléges, à la suppression du contrôle des actes. Rapports, discours, discussions sur la nouvelle organisation et le placement des notaires; considérations, réflexions, exposés des notaires et autres écrits relatifs au notariat. 3 cart.

P

1376. Parlements, 530 pièces, dont 8 vol., de 1731 à 1790. Histoires, mémoires, arrêts, pamphlets nombreux et écrits critiques relatifs aux parlements. En particulier, affaires des parlements de Rennes et de Pau, recueil de pièces, de 1767 à 1771. 8 vol. in-4, rel. Ensemble, 28 cart., dont 8 in-4.

1377. Pensions, 140 pièces, dont 35 vol., de 1789 à 1828, savoir : État nominatif des pensions, impr. par ordre de l'Ass. Nation., de 1789 à 1791. Rap-

ports et pièces à l'appui; ensemble 6 vol. in-4, rel. États de comptant, diverses distributions, rapports à l'Ass. Nation., à la Convention, de 1790 à 1828. 4 cart. in-8. Livre rouge, impr. en rouge, 1790, 11 liv. (*Complet.*) Coup d'œil, éclaircissements, observations et autres écrits relatifs au Livre rouge. Premier registre des dépenses secrètes de la cour, connues sous le titre de Livre rouge, 1793, 3 part. en 1 vol. Tableau des pensions de l'État, de 1817 à 1828, dont la marine, 3 vol., etc. Ensemble, 28 cart., dont 6 in-8 et 22 in-4.

1378. Poésies satiriques, patriotiques, populaires, révolutionnaires, royalistes, etc. 1,120 pièces, de 1787 à 1830, dont 25 vol. : la Réforme du code criminel, en vers, 1787; la Pariséide, ou les amours d'un jeune patriote et d'une belle aristocrate, 1790; Rennes, ou le patriotisme, 1788; les Victimes du despotisme épiscopal, 1792, 1 vol.; les Verrous révolutionnaires, par Romain Dupérier, 1793; Essais en vers et en prose, par Rouget de Lisle, 1796, 1 vol., fig.; la France régénérée, 1791, 1 vol.; le Vengeur des rois, poëme en 6 chants, 1801, 1 vol.; Virgile en France, ou la nouvelle Énéide, poëme héroï-comique, par Leplat du Temple, 1811-1812, 4 vol. in-8, fig.; la France républicaine, ou le Miroir de la Révolution, par Pagès, 1793; la Guerre civile, poëme; Nouveau Siècle de Louis XIV, ou Poésies et Anecdotes du règne et de la cour de ce prince, 1793, 4 vol. in-8, etc.

Les quelques volumes cités ci-dessus ne sont qu'un bien faible aperçu de la richesse de ce volumineux et intéressant recueil, que l'on peut considérer comme faisant suite à la division des pamphlets, satires et facéties.

1379. La République, ou le Livre de sang (poésies), 1836, 1 vol. in-8, br.

1380. Poids et mesures. 90 pièces, de 1790 à 1815. Rapports, discours, discussions et nombreux écrits relatifs à la réforme des poids et mesures, et à l'application du système décimal. 5 cart.

1381. Ponts et chaussées. 130 pièces, de 1767 à 1829, dont 2 vol. De l'administration des chemins, 1767. Mémoires sur les corvées, 1785. De la construction et de l'entretien des grandes routes, 1790. Mémoire sur le département des Ponts et chaussées, 1790, 1 vol. in-4. Des ponts en fer coulé; sur l'ouverture et l'entretien des routes, 1828; amélioration à introduire. Statistique des routes royales, 1824, 1 vol. in-4, et une foule d'écrits sur la législation des routes et des ponts, 8 cart., dont 2 in-4.

1382. Poste aux lettres, Poste aux chevaux et autres Messageries. 200 pièces, de 1789 à 1830, dont : Mémoire sur l'établissement des postes aux lettres en 1464, in-4. Rapports, discussions aux chambres, écrits divers, améliorations, etc. 6 cart.

On voit par ces nombreux écrits qu'aucune branche de l'administration française n'a subi autant de transformations et d'améliorations que celle des postes aux lettres.

1383. 1° Procès-verbal de l'assemblée des notables, tenue à Versailles en 1787. Collection de Mémoires présentés à l'assemb. des notables, 1787. Histoire du gouvernement français, depuis l'assemb. des notables, 1788. Récit des principaux faits qui se sont passés dans la salle de l'ordre du clergé, depuis le 5 mai jusqu'à la réunion des trois ordres, 1789.

Récit de ce qui s'est passé depuis le 5 mai 1789 jusqu'à l'époque à laquelle les Communes se sont constituées, 1791. Procès-verbal des séances de l'ordre de la noblesse, tenues à Versailles en 1789, 1 vol. Ensemble, 6 vol. 6

2° Cahiers des trois ordres, Clergé, Noblesse et Tiers-État, 1788 et 1789, environ 150 cahiers réunis en 10 vol. rel. 10

3° Procès-verbaux de l'Assemblée Constituante, du 12 juin 1789 au 30 septembre 1791, 84 vol. rel., dont 7 de tables. 84

4° Assemblée Législative, du 1er octobre 1791 au 21 septembre 1792, 19 vol. rel., dont 2 de tables. 19

5° Convention Nationale, du 21 septembre 1792 au 4 brumaire an IV, 72 vol. rel. (Les tables n'ont jamais été imprimées). 72

6° Conseil des Anciens et des Cinq-Cents, du 4 brumaire an IV au 18 brumaire an VIII, avec tables, 109 vol. rel. 109

7° Résolutions des deux conseils, du 13 brumaire an IV à messidor an VII, 38 vol. rel. 38

8° Corps Législatif et Tribunat, de l'an VIII à 1813, 50 vol., dont 20 br. 50

9° Procès-verbaux du Tribunat, an XII, 2 vol. in-f. manuscrits. 2

10° Chambre des Pairs, du 4 juin 1814 à août 1828, 44 vol. br. 44

11° Chambre des députés, du 4 juin 1814 à août 1828, 51 vol. br. 51

12° Tables des ordonnances du roi, de 1816 à 1823, 15 vol. rel. 15

Ensemble, 500 vol. rel. et br. 500

1384. Procès-verbaux. 95 pièces, de 1789 à l'an X. Extrait des procès-verbaux des assemblées et comités. Séances, délibérations, arrêts, pamphlets, etc. 4 cart.

1385. Proclamations au peuple français par les assemblées, de 1789 à l'an VIII. 50 pièces. 1 cart.

1386. Prophéties, facéties curieuses. 117 pièces, dont 7 vol. de 1772 à 1831. La Prêtresse, ou nouvelle manière de prédire ce qui arrive. *Rome*, 1777, 30 pag. L'accomplissement des prophéties, écrit intéressant pour la maison de Bourbon, 1772, 24 pag. Prophéties anciennes et nouvelles. Les heureuses prédictions, 1789. Le retour de Babouc. Les fils de Babouc. Nouvelles visions de Babouc. Les prédictions d'un bonhomme. Mes prophéties sur les États généraux. Le monstre déchiré. Visions prophétiques. Prophéties annoncées à tous les peuples de l'univers, par Nostradamus. Centuries de Nostradamus. Nouvelles prophéties de Nostradamus aux Parisiens. Les treize chapitres de la prophétie de Michel, etc. La prophétie vérifiée. Les prophéties françaises. Les songes d'un philosophe solitaire. Prophéties de mademoiselle Suzette Labrousse. Supplément à la révolution de France prophétisée, 1791, 1 vol. Prophéties pour les huit derniers mois de 1792. Les souhaits patriotiques pour la nouvelle année 1792. Prophéties de Nostradamus accomplies. Jugement dernier des rois. Les grandes prédictions de Nostradamus. Le revenant magicien. Le prophète Jonas, juillet 1793. Explication de deux quatrains de Nostradamus. La révolution prophétisée, 1791, 2 vol. in-8. Que de

têtes qui branlent! Recueil des ouvrages de la célèbre Suzette Labrousse, 1797, 1 vol. Annonce de grands événements qui doivent avoir lieu. Prophéties avec gr. L'avenir dévoilé, ou concordance des prophéties de Nostradamus. Vie de Catherine Théos, se disant la mère de Dieu, 8 pag. Relation exacte de tout ce qui s'est passé dans les assemblées fanatiques présidées par la prétendue mère de Dieu, 8 pages. Les mystères de la mère de Dieu dévoilés. Rapport et projet de décret (sur l'affaire de Catherine Théos), par Vadier. Discours de dom Gerle. Renseignements donnés au public par dom Gerle, sur les faits relatifs à mademoiselle Labrousse. Grande conversation de la mère de Dieu avec ses complices. Le prophète Daniel et la révolution, 1 vol. Prophéties par Césaire, évêque d'Arles, en 542. Prophéties de malheur. Le pauvre Michée. Mes j'ai vu, prédiction accomplie, an II. Prédictions pour la fin du XVIIIe siècle, tirées du Mirabilis liber. Prédiction des astronomes sur la fin du monde, l'an II de la liberté. Le petit Nostradamus. L'horoscope de la Révolution. Prophéties de Jacques Brothers, ou la connaissance révélée, an IV, 1 vol. L'avenir dévoilé, ou la Concordance des prophéties de Nostradamus avec les événements. Prédictions très-remarquables sur les événements de 1812, 1813 et 1814. Visions allégoriques, accompagnées de notes, 1802. Prophétie qui n'a jamais été imprimée, 1806. Explication de deux quatrains de Nostradamus, 1806. Le divin rondeau prophétique. Examen des apparitions de l'ange Raphaël, 1816. Prophéties très-curieuses tirées de manuscrits très-anciens, 1814. Le Diable prophète, 1814. Les précurseurs de l'Ante-

Christ, histoire prophétique des plus fameux impies qui ont paru depuis l'établissement de l'Église jusqu'en 1816. *Lyon,* 1816, 1 vol. Les prédictions de 1790, *Paris*, 1831. Prophéties de Cazotte, faites en 1788; 1817, 22 pag. Relation concernant les événements qui sont arrivés à un laboureur de la Beauce en 1816, 1 vol., etc. 13 cart.

1387. ALMANACHS PROPHÉTIQUES, de 1788 à 1800. 15 vol. in-18 et in-12, br., savoir : Almanach nouveau de l'an passé, ou Almanach puce, 1788, 2 vol. in-18. Almanach de la Samaritaine, avec ses prédictions, pour l'année 1788, in-18, fig. Le Nostradamus moderne, 1790. Almanach de Vincennes, ou le Gentil sorcier, 1790. Nostradamus moderne, ou Almanach prophétique, 1791, fig. Révolution française, événements pronostiqués, 1790. Le Magicien républicain, 1792, d.-rel. n. rogn. Le Magicien républicain, ou l'Oracle politique. L'Oracle républicain, ou Pronostics politiques pour chaque mois de l'an III, avec fig. Le petit Lavater, almanach astrologique et philosophique, fig. L'Oracle des Français, 1797, etc.

1388. PROTESTANTS. 78 pièces, de 1756 à 1828, dont 3 vol. Recueil intéressant de plaidoyers dans la cause d'une femme protestante; 1778, 1 vol. Mémoires sur le mariage des protestants, 1785, 1 vol. Réclamation du parlement en faveur des protestants, 1788. État civil pour les non-catholiques de France, 1788, 1 vol. Mémoire sur la rentrée des protestants en France, 1789. Sur le massacre des catholiques de Nîmes, 1790. État des protestants en France à diverses époques, etc. 9 cart.

1389. PROTESTATIONS, réclamations et manifestations. 15 pièces, de 1790. 2 cart.

Procès.

1390. PROCÈS DES TEMPLIERS. La vie, les amours, le procès de Marie Stuart, reine de France et d'Écosse, 1793, 1 vol., portr. Procès de Charles Stuart, roi d'Angleterre, 1793, 1 vol., gr. 3 vol. in-8, br. et 1 pièce.

La publication du procès de Charles Ier, en 1793, avait pour but d'établir des rapprochements avec Louis XVI; seulement ces rapprochements se bornent ici à sa vie politique. Il n'en est pas ainsi des rapprochements de Marie-Stuart avec Marie-Antoinette; là comme ailleurs, la vie privée est encore en jeu. On lui reprochera jusqu'aux *grâces, au bel âge, aux charmes agaçants, devant lesquels de stupides Français ont courbé la tête.*

1391. PROCÈS DIVERS, de 1781 à 1808. 38 pièces, dont 4 vol. Procès du comte Du Barry avec madame la comtesse de Tournon, 1781, 84 pag. Instruction au Châtelet contre Barantin, Puységur, Besenval, etc., 1789. Procès de Lambesc, 1790. Procès du chevalier Rutlége, Procès de Pierrotin, Barmont et Bonne-Savardin; Procès de Santerre contre Lafayette. Procès pour les vainqueurs de la Bastille, Accusation de Blanchelande. Procès de Bailly, Procès de Brissot, 1 vol. Procès d'Hébert et consorts; Procès des Bourbons, Louis XVI, Marie-Antoinette, Madame Élisabeth et Louis-P. d'Orléans, 2 vol. in-8, cart. n. rogn., gr. Procès de Laharpe, etc. 6 cart.

1392. PROCÈS DE LA BANDE D'ORGÈRES, dite des Chauffeurs, devant le tribunal criminel d'Eure-et-Loir, séant à Chartres, en l'an IX de la République; avec

toutes les pièces à l'appui du procès. 5 vol. in-fol. et un supplément. 3 cart.

1393. Procès des vingt-huit individus connus sous le nom de *Chauffeurs*. *Paris*, an VII, 1 vol. in-12, avec une grav. représentant les cruautés des *Chauffeurs*, br.

1394. Bulletin du conseil de guerre de la 17e division militaire. Procès des 28 accusés connus sous le nom de *Chauffeurs*, parmi lesquels se trouvent 9 femmes; accusés d'assassinats, vols, incendies, tortures, viols et autres infamies. *Paris*, an VII, 16 numéros de 4 pages in-4, br. (complet), édition originale.

1395. Procès de Fualdès, magistrat à Rhodez, avec gr. Intrigues de Rhodez, avec caricatures, et pièces relatives au procès; ensemble, 3 vol. in-8, cart. n. rogn.

1396. Procès divers, de 1814 à 1839. 115 pièces, dont 33 vol. Procès célèbres, 1814, 2 vol. in-8. Procès Lavalette, procès de Cambronne, Drouot, Mouton-Duvernet, du général La Bédoyère; Procès des patriotes de 1816. Procès des ministres de Charles X. Procès des accusés d'avril 1835. Procès de Fieschi, et quantité d'autres procès. 20 cart., dont 1 in-4.

1397. Procès divers contre la presse, les journaux et autres écrits politiques, de 1820 à 1838. 53 pièces, dont 3 vol. 8 cart.

Prisons de Paris et des départements, détentions et massacres de septembre 1792.

1398. HISTOIRE POLITIQUE ET ANECDOTIQUE des prisons de la Seine, contenant des renseignements inédits sur la période révolutionnaire, par Barthélemy-Maurice. *Paris,* 1840, 1 vol. in-8, br.

1399. PRISONS DE PARIS. 137 pièces, dont 9 vol., de 1789 à 1829, plus particulièrement sous le règne de la Terreur. Abbaye, Carmes, Saint-Lazare, Conciergerie, Madelonnettes, Force, etc. Tableau des prisons de Paris sous le règne de Robespierre, 4 vol. in-18, gr. Les nuits de la Conciergerie, an III, 1 vol. in-18, fig. Mémoires d'un détenu, pour servir à l'histoire de la tyrannie de Robespierre, an III, 1 vol. in-8. Désastre de Saint-Lazare. Agonie de Saint-Lazare. Liste des personnes arrêtées, des deux sexes, détenues dans différentes prisons, tant pour crimes de conspiration que pour vols faits aux Tuileries dans la journée du 10 août, jusqu'au 2 septembre, 72 pag. Tableau des prisons de Paris sous le règne de Robespierre, 1797, 2 vol. in-8, gr. Les prisons en 1793, 1 vol. Mémoires sur différentes arrestations, 18 mois aux Madelonnettes, Mon retour à la vie après 15 mois d'agonie, 92 pag. Mémoires d'un détenu, Souvenirs d'un jeune prisonnier, Encore une victime, Analyse de mes malheurs. Tableau des prisons en 1814, et une multitude de relations, plaintes, adresses, lettres, réclamations, pétitions, et autres écrits relatifs aux prisons de Paris. 9 cart.

Le nombre des prisons de Paris, avant 1789, était de 4 ou 5; au temps de la Terreur il y en avait 32, et toutes remplies. (*Montgaillard.*)

1400. MASSACRES DES PRISONNIERS, les 2 et 3 septembre 1792. 21 pièces, dont 3 vol. Le Fléau des tyrans et des septembriseurs, par un patriote de 89 (le général Danican), 1797, 1 vol. gr. Coup d'œil sur Paris, suivi de la nuit du 2 au 3 septembre, an III, 32 pag. Mon agonie de 38 heures, par Jourgniac de Méard, 1792, 61 pag. Quelques-uns des fruits amers de la révolution, et une faible partie des journées de septembre 1792, par de Fausse-Landry, 16 pag. Tableau fait par un prisonnier détenu à l'Abbaye, sur ce qui s'est passé dans les journées des 2, 3 et 4 septembre 1792, 8 pag. La Vérité tout entière sur les journées de septembre 1792 (par Mehée), 70 pag. La Vérité sur les événements du 2 septembre, par Tallien, 6 pag. Réponse aux héros des journées de septembre; Deforgues à ses concitoyens; Tableau des massacres des ministres catholiques et des martyrs de l'honneur, exécutés dans le couvent des Carmes, à l'Abbaye, etc., les 2, 3 et 4 septembre 1792, suivi de la liste des régicides, par Peltier, 1797, 1 vol. in-18 de 140 pag. Les Septembriseurs, scènes historiques, 1829, 1 vol., etc. 2 cart.

1401. PRISONS et détentions dans les départements. 30 pièces, de 1789 à l'an IV. Massacre à Versailles des prisonniers d'Orléans. Les angoisses de la mort, ou idée des horreurs des prisons d'Arras, an III. Tableau des prisons de Blois, an III, 79 pag. Relation de ce qu'ont souffert pour la religion les prêtres insermentés, déportés en 1794 dans la rade de l'isle d'Aix, 1796, 72 pag. L'Exil, dédié aux prisonniers de Ham, 1834, 1 vol., pap. vél., etc. 3 cart.

1402. Histoire des prisons de Paris et des départements, contenant des mémoires rares et précieux; le tout pour servir à l'histoire de la Révolution, notamment à la tyrannie de Robespierre, par Nongaret, 1797, 4 vol. in-12, fig., br. 2 cart.

1403. Prisons de Paris et des départements. 22 pièces, dont 2 vol., de l'an IV à 1829. Société royale pour l'amélioration des prisons et du sort des prisonniers, Différents rapports et écrits à ce sujet. 3 cart. in-4.

1404. Tableau de l'intérieur des prisons de France, Étude sur la situation et les souffrances de toutes les classes de prisonniers, par Genouvier, 1824, 1 vol. Le prisonnier en Espagne, 1803, 1 vol., gr. Mes détentions, comme prisonnier d'État, sous le gouvernement de Bonaparte, 1814, 1 vol. Ensemble, 3 vol. 1 cart.

Bastille.

1405. Histoire de la Bastille, depuis sa fondation, en 1374, jusqu'à sa destruction, en 1789, par Arnould et Alboize du Pujol. *Paris*, 1844, 6 vol. gr. in-8, fig. sur acier, br.

1406. La Bastille dévoilée, ou recueil de pièces authentiques pour servir à son histoire, par Charpentier, 1789, 9 livraisons d'environ 126 pag., formant 3 vol. in-8 br., avec le plan de la Bastille. 3 cart.

1407. Mémoires historiques et authentiques sur la Bastille, dans une suite de près de trois cents emprisonnements, détaillés et constatés par pièces, notes, procès-verbaux, etc., depuis 1475 jusqu'à

nos jours. *Londres*, 1789, 3 vol. avec une gr., br. 3 cart.

1408. Remarques historiques et anecdotiques sur le château de la Bastille, 1774, 48 pag. avec plan. Mémoires d'un prisonnier d'État sur le château de Vincennes et sur la Bastille, publiés par Linguet, 1783, 104 pag. Mémoires sur la Bastille et la détention de l'auteur, par Linguet; *Londres*, 1783, 1 vol. Mémoires sur la Bastille, sous les règnes de Louis XIV, Louis XV et Louis XVI, 1784, 1 vol. in-12, br. Apologie de la Bastille, pour servir de réponse à Linguet, 1784, 1 vol. Remarques hist. sur la Bastille, avec un grand nombre d'anecdotes, 1789, 1 vol. Tableau de la captivité du prévôt de Beaumont durant vingt-deux ans, 1791, 1 vol., gr. Mémoires secrets du comte de Paradès, écrits à la Bastille, 1789, 1 vol. Histoire secrète des plus illustres prisonniers de la Bastille. Abus des lettres de cachet. Mémoire d'un curé sur ses persécutions de neuf ans, 1789, 1 vol. Manuscrits divers trouvés à la Bastille. Récits divers de peines, malheurs et souffrances. Le comte de Lorges, prisonnier à la Bastille pendant trente-deux ans. Remarques hist. et anecdotiques sur le château et l'inquisition de la Bastille. Particularités sur la découverte de plusieurs cadavres trouvés dans les souterrains de la Bastille, etc., 31 pièces, dont 9 vol. 6 cart.

1409. Latude (Masers de), prisonnier à la Bastille et au donjon de Vincennes, 4 demi-vol., de 1787 à 1789. Mémoires divers sur les causes et les incidents de sa longue détention. 1 cart.

1410. Histoire de la Bastille, avec un appendice

contenant une discussion sur le prisonnier au masque de fer, trad. sur la 2e édit. de l'original anglais, *sans lieu*, 1798, un très-fort vol. in-8, pap. de Hollande, avec un plan de la Bastille, br. Recherches historiques et critiques sur l'homme au masque de fer, d'où il résulte des notions certaines sur ce prisonnier, par Roux (Fazillac), an IX, 1 vol. L'homme au masque de fer, mémoire historique, par Taulès, 1825, 1 vol., et 3 brochures sur l'homme au masque de fer. 2 cart.

1411. Bastille, attaque et prise, le 14 juillet 1789. 120 pièces, dont 1 vol. Insurrection des Parisiens. Récits nombreux sur l'attaque et les incidents de la prise de la Bastille. Détails sur l'héroïsme civique et militaire, et sur la démolition. Réjouissances, odes et chansons, fêtes données sur l'emplacement de cette forteresse. Projets de monument à élever sur l'emplacement de la Bastille, etc. 5 cart., dont 1 in-4.

Pamphlets satiriques et injurieux, facéties amusantes, etc.

1412. Pamphlets populaires, cyniques et injurieux, contre les hommes et les choses en général; satires piquantes, gaies, bouffonnes et plaisantes. 1,800 pièces, de 1788 à 1800, dont : Adieux de l'année 1789. Adresse d'un bon citoyen à ses frères. Ah! que l'on va rire, ou les vertus des quantes sangsues. Ah! ah! que nous sommes sots et dupes. Ah! ah! ah! le voilà.... le voilà.... Ah! Parisiens, qu'avez-vous fait? Ah! ça n'ira pas, si vous n'y prenez garde. Amende honorable d'un gros marquis devenu tambour. Analyse du testament

politique de Mandrin. Amende honorable de l'année 1792. Arrêtez les fripons. Avez-vous peur? Aventure comique et tragique arrivée à Bobêche. Le Banquet des proscrits. La Faribole, ou le colporteur chez son libraire. Les bavardages politiques de la rue Saint-Denis. Taisez-vous, bavards, vous ne savez ce que vous dites! La battue générale des brigands et des fripons. Bon Dieu! qu'ils sont bêtes, ces Français! Le bon sens du village. La bouillie pour les chats. Bon jour, bon an. Ce n'est point une plaisanterie. Ce ne sont pas vos boucles qu'on demande. Ce qu'on a sûrement oublié. Chapeaux à vendre. Chambre à louer présentement au Temple. Chacun a ses raisons, Arlequin a bien les siennes. Le cheval blanc et les frères bleus. Changez-moi toutes ces têtes. Les charlatans modernes. La cabale diabolique. Les casse-gueules donnés par les républicains de la liberté. Ça va mal, ça ne va pas, ça n'ira pas : non, c'est le chat! Le capitaine Tempête aux Parisiens. Le capitaine Tempête à tous les bons Français. Notre caractère n'est pas changé, nous ne sommes que trompés. La canaille dans les gens comme il faut. Le carnaval de 1790. Le carnaval politique de 1791. Le contre-poison contre les horreurs du jour, à tous les vrais Français. Coupez les griffes au parti féroce. Le dernier cri du monstre. Le cri du sang. Le cri d'un Français. Le cri de la patrie à ses enfants. Le cri du cœur. Le cri de la vérité. Le dernier des cadets. Le cri public. Grand cri des rentiers. Le cri de la patrie, ou Peuple, on te trompe. Le cri général. Le cri de douleur. Le cri du peuple. Le cri de quinze mille familles. Cri d'indignation. Le dernier cri des sans-

culottes. Le cri de la nation, ou doléances de 23 millions de Français. Le dernier cri de la vérité sur la Révolution. Diogène à l'Hôtel-de-Ville. Diogène à Paris. Diogène aux États généraux. Dépêchez-vous, il est temps de me lire. Délire des Parisiens. La destruction des brigands. Détail du combat qui a eu lieu au bois de Boulogne, entre l'abbé Maury et Mirabeau. L'échappé du palais, ou le général Jaquot perdu. Écoutez, voyez et contristez-vous. Éloge de la peur. En voilà douze pris la main dans le sac. Espiéglerie de Dondon-Julot. Les étrennes des honnêtes gens. Étrennes du peuple. Extrait du charnier des Innocents. Façon de voir d'une bonne vieille qui ne radote pas encore. Les fariboles historiques. Faut-il rire, faut-il pleurer? Le fanal du Tiers-État. Figaro au roi. La flûte et le tambour. Le flambeau du peuple. Le flagorneur démasqué. Les folies de mon neveu. Les folies de bien des gens. Les folies parisiennes. Les plus courtes folies sont les meilleures. La foudre allait partir avant l'éclair. Le fripier national. La France déchirée par ses enfants. Galerie nationale, suivie des consolations et des désolations, des désolateurs et des désolés du jour. Le gâteau des rois. Les gobe-mouches. Gargantua à la diète, ou la marmite renversée. Gare l'explosion! Grand bal national patriotique démasqué. Grande saignée suivie d'application de sangsues. Grand combat national. Grande motion des halles. Les grandes moustaches de Paris. Harangue du cheval de Henri IV. Un habitant de la lune aux Français. Histoire de la princesse Liberté. L'homme qui réveille le chat qui dort. L'homme aux dix écus. Les hommes démas-

qués. L'homme aux trois révérences. Honni soit qui ne cherchera pas! Les horreurs dévoilées. L'horoscope de la France. Il est minuit, mais il vaut mieux tard que jamais. Il est temps encore. Il faut y faire attention. Il faut que l'argent circule. Il n'y a plus d'huile dans la lampe. Inauguration de l'année 1789. Les intrigues dévoilées. Jam satis. Je tremble sur nos maux. Je ne suis pas de l'avis de tout le monde. Je perds mon état, faites-moi vivre. Jean qui pleure et Jean qui rit. Je crains la banqueroute. Je donne mes vérités, ouvrez et lisez. Jérémiades des fermiers généraux. Janot, ou les battus payent l'amende. Janot, cousin de Polichinelle, aux bons Parisiens. Les mille et un abus. La loge rouge dévoilée à toutes les têtes couronnées. L'autorité de Rabelais dans la Révolution. Les lunettes du citoyen zélé. Les tribuns du peuple habillés à la française. Leçon royale. Lettre de Francœur aux grands seigneurs de la cour. Lettre de Gros-Jean à son curé. Lettre de Rabelais, ci-devant curé de Meudon. Lettre de Filoutin. Ma malle pour l'autre monde. Le magistrat menuisier. Le masque de verre. Mes onze ducats. Mes amis, voici pourquoi tout va si mal. Mes amis, voici comment tout irait bien. Des monstres ravagent tout. Moins de paroles et plus d'effets. Mois de janvier de l'an 1790. Mouillez les cordes. Motion d'un âne bâté. Miroir hideux de la constitution. Mystères d'iniquités dévoilés. Miroir du peuple. La mouche écrasée. La moutarde après dîner. La mouche de l'Assemblée Nationale. La politique du galetas. La poule au pot. Prenez votre petit verre. Prenez-y garde, Français. La puce à l'oreille, 2 parties. Pas-

sion et grandes douleurs de la République. Papiers déchirés, pourquoi ça? Le Parisien clairvoyant. Petit aperçu d'un étourdi. Peuple, tu ne sais qu'adorer et pendre. Peuple, réveille-toi. Peuple, venge-toi. Pétition de tous les chiens de Paris. Peuple, tu es trompé. Le poisson d'avril. La Quasimodo de Surenne. Ah! que l'on va rire. Eustache Ramponneau aux Français. Réflexions à la dragonne. Le réveil de la raison. Le réveil de la vérité. Réveillez-vous, gens qui dormez. Le réveil aux Parisiens. Rêve d'un Parisien. Royaume à régénérer par souscription. Ruses innocentes. Saint Jean Bouche-d'Or. Sauvez-vous ou sauvez-nous. Sachez donc sur quel pied danser. Les saturnales parisiennes. Sauve la peste. Secret des sangsues dévoilé. La serrure sans clef. Si j'ai tort, qu'on me pende. Les si et les mais. Tout coule, ou la galimafrée infernale. Tout ce qui me passe par la tête. Les trois ordres en voyage. La trompette nationale. La vérité pour deux sous. La vérité toute nue. Veut-on encore nous endormir? Visites du jour de l'an. La voix dans le désert. Voyez comme on vous égare, etc., etc. 84 cart.

Peinture saisissante du caractère français pendant la Révolution. La grosse joie patriotique, les larmes, les souffrances, les cris : au pain, le désespoir, la vengeance, les injures, les dénonciations, etc.; tout est dans ce volumineux et curieux recueil. Environ 70 pièces appartiennent à la période de 1814 à 1830.

1413. Pamphlets mordants et injurieux sur la tyrannie, la férocité, la démagogie, etc. 70 pièces, de 1789 à l'an IX, dont : Lettre d'un démocrate. La sangsue et le brigandeau. Les factieux démasqués. Les trois soirées d'un aristocrate. La vérité aux

prises avec les démagogues. La République une et démocratique. Les tigres couronnés. Plus de tyrans. Moyens de se venger de nos tyrans. Les mille et un tyrans, grav. Réveil du peuple, ou la chute des tyrans. Les cinq tyrans. Périssent les tyrans. Tremblez, vils tyrans. A tous les énergumènes. Les bêtes féroces de la Révolution. Les forfaits, ou la chute des factieux. Coupez-lui les griffes. La mort de tous les criminels. La vie de tous les criminels. Signalement et condamnation des factieux régicides. Les horreurs dévoilées. Arrêtez les fripons. A bas les brigands et les buveurs de sang! Mort aux tyrans! Combat sanglant entre le dimanche et décadi. Galerie des hommes de sang. Détails d'événements affreux, d'assassinats, etc., plusieurs pièces. La massue du peuple. La battue générale des brigands. Taisez-vous, canaille écrivante. Les régicides, ou le bonheur promis, etc. 4 cart.

1414. PAMPHLETS populaires dirigés contre l'Assemblée Nationale. 24 pièces, dont : Rendez vos comptes. Grande motion au Palais-Royal, rendez vos comptes. Ah! vous ne voulez pas rendre vos comptes. Rendez-nous vos comptes et nos portefeuilles. Rendez-nous nos 18 francs, 4 numéros. Nous ne vous rendrons pas vos 18 francs et nous nous f.... de vous. Rendez-nous nos 9 francs. Non, nous ne vous rendrons pas vos 18 francs. Nous ne nous f.... pas de vous. Plus de 18 francs, nous voulons un louis. Voilà vos 18 francs. Fripons, rendez-nous nos culottes. Rendez-moi mes boucles. Ce ne sont pas vos boucles qu'on demande. Rendez-nous nos fers. Rendez-nous nos myriagrammes. Rendez-nous nos 18 francs et f.....-nous le camp

bien vite. L'abbé, j'ai rendu vos 9 francs. Quand f....ez-vous donc le camp? Comment, f....! vous ne partirez donc pas? etc. 1 cart.

1415. Pamphlets piquants, mordants et injurieux. 18 pièces, de 1789 à l'an VI, savoir : La chasse aux bêtes puantes et féroces qui, après avoir inondé les bois, les plaines, se sont répandues à la cour et à la capitale, 1789, 2 cahiers de 32 pag. chaque. La chasse aux intrigants, aux fripons et aux voleurs. Les chevaux au manége ; *aux Tuileries*, 1789, 3 cahiers de 30 pag. Description d'une machine curieuse, nouvellement montée au palais ci-devant Bourbon. Ménagerie nationale, avec l'inventaire et les noms des animaux et bêtes curieuses qu'elle renferme, 1790, 16 pag. Pendant que la bête est dans le piége, il faut l'assommer. Le cheval blanc et les frères bleus. Hercule au manége. Dernier décret de l'assemblée du manége. Gare le mors aux dents ! Liste des meilleurs chevaux du manége. Liste curieuse des bêtes féroces, mâles et femelles, de la fameuse ménagerie et du cabinet d'histoire naturelle du ci-devant Palais-Royal, 16 pag. Très-humbles remontrances des chevaux de fiacre. Vente par décret forcé, à la barre de l'Assemblée Nationale, d'un très-beau et magnifique royaume, quoique en pleine roture, etc., 100 pag. Lettre à l'abbé Aubert (sur la vente de ce royaume), 1790. 1 cart.

1416. Pamphlets, conspirations, complots, trahisons, dénonciations, etc. 70 pièces, de 1789 à 1800, dont : Détail des horreurs commises à Perpignan. Encore un complot des aristocrates. Citoyens, on vous

trahit. Complot infernal. Détail d'un horrible complot dans l'église Saint-Roch. Dernier complot des aristocrates. Grande conspiration de tous les calotins. Découverte des accapareurs d'argent. Conspiration dévoilée. Conspiration découverte, avec la liste des conjurés. Conspirations contre la Convention. Conspiration contre l'Assemblée Nationale. Conspiration démasquée. Les horreurs dévoilées. Conspiration des aristocrates contre la nation. Les monopoleurs terrassés. Révélation d'un complot infernal, etc. 3 cart.

La plupart de ces pamphlets étaient criés dans les rues. Ils servaient à animer les classes populaires contre la société.

1417. PAMPHLETS POPULAIRES sur la disette, et contre les accaparements des grains. 34 pièces, la plupart sans date, dont : Réflexions d'un ouvrier sur le renchérissement du pain. Un petit mot sur l'exportation des grains. Moyens de détruire les accaparements. Le médecin de la disette. Du pain. La fausse joie, ou le pain et la viande à 8 sous. Nouvelles manœuvres. Cherté du pain. Sous un roi, nous avions du pain. Le boulanger et la boulangère. Primo, du pain. Donnez-nous du pain ou égorgez-nous (décembre 1792). Donnez-nous du sucre. Municipaux! donnez-nous donc du pain. Une livre de pain. Nous mourons de faim, le peuple est las, il faut que cela finisse. Sortez de Paris, ou mourez de faim. Le pain du peuple. Lettre des boulangers de Paris au peuple. La queue des boulangers coupée. La corne d'abondance. Lettre d'un savetier à un autre; *il faut mourir de faim, mon cousin.* Avis au peuple sur ses premiers besoins. Le cacheur de pain dans sa cave,

ou le boulanger à la lanterne. Le pain à bon marché. Pétition à tous les chiens de Paris sur les subsistances. Le géomètre de la rue Copeau, ou le prix du pain, etc. 1 cart.

1418. DUCHÊNE. Pamphlets populaires et en langage cynique. 65 pièces, dont 15 avec la vignette : *Memento mori*, sans date, mais la plupart de 1789 à 1791 ; quelques-uns sont signés *Lebois*. Entretiens de Jean-Bart avec le père Duchêne, 12 entretiens avec la vignette, sous différents titres. Réponse du père Duchêne à Jean-Bart. Sacré gâchis de Jean-Bart avec le père Duchêne, 2 numéros. Le départ des évêques, par le père Duchêne. Dialogue entre le père Duchêne et Carra. Dialogue entre le père Duchêne et Jean-Bart. Ribotte de Jean-Bart et du père Duchêne. Grand armement du père Duchêne. Colère du père Duchêne. Réponse de Necker à la colère du père Duchêne. Le déjeuner du père Duchêne. La colère du père Duchêne à l'aspect des abus. Le cri boug... patriotique du faubourg Saint-Antoine. Don Luron, ou l'abbé F.... Étrennes de la mère Duchêne, 52 pages. De par la mère Duchêne, anathèmes contre les jureurs, 32 pag. Le père Duchêne premier ministre. Le père Duchêne. Ah ! les boug.... Lettre d'un Français patriote au père Duchêne. Les œufs de Pâques du père Duchêne. Achetez-moi ça pour deux sous, et vous rirez pour quatre. Réponse de Brise-fer à Duchêne. Voyez-vous ces boug.... là ! Brevet de j....-f.... Grande lettre boug.... patriotique du père Duchêne. Dénonciation du père Duchêne contre les marchands de vin. Le fumeur patriote. Avis important du père Duchêne aux aris-

tocrates. Les vitres cassées. Les fers brisés, pour servir de suite aux vitres cassées. Le père Duchêne à ceux que cela regarde. Le trône du Luxembourg renversé. Réponse d'un grenadier au père Duchêne. Réflexions de Sans-Quartier. L'ami des soldats, avec la suite. Pendez-moi ces boug...-là. Grande colère, grande joie du père Duchêne. Grande visite du père Duchêne à Barras, etc., avec vignettes *différentes des autres*, et signés Lebois. 2 cart.

1419. Pamphlets du père Duchêne en langage cynique. 120 pièces, de 1789 à 1792, dont : Déclaration d'amour du père Duchêne à Madame Lamotte-Valois. Dialogue boug.... patriotique du père Duchêne avec le pape. Don patriotique du père Duchêne à la nation. Entrevue de Mesdames et du père Duchêne. F...ez-vous de ça, renvoyez-les. Je suis le père Duchêne cadet, f....! Le père Duchêne aux Jacobins. Le rêve du père Duchêne. Réplique boug.... patriotique du père Duchêne aux prêtres et au pape. La rage et le désespoir de Jean-Bart. Réception du père Duchêne au club des Jacobins. Réponse de Nicolas-Pierre Foutre, jardinier du père Duchêne. Sermon boug.... patriotique du père Duchêne. Voyage du père Duchêne à Versailles. Grand chagrin et grande joie du père Duchêne, au sujet de la garde nationale. Le *libera* du père Duchêne. Lettre du père Duchêne aux ouvriers, aux journaliers, aux domestiques, etc. L'abbé Maury surpris par le père Duchêne dans le boudoir de l'abbesse de Montmartre. Le départ de l'abbé Maury, à cheval sur un cochon. Les litanies patriotiques du père Duchêne. Les ministres envoyés

à Bicêtre par le père Duchêne. Point de foutus assignats. Grande fureur de Moustache contre le tocsin fêlé du vieux sac-à-vin de père Duchêne. La grande fureur de Moustache-Sans-Peur contre ce vieux sac-à-vin de père Duchêne. Arrivée du père Duchêne et compagnie aux enfers. Chansons et couplets du père Duchêne. Catéchisme de la liberté, par le père Duchêne. Confession et mariage du père Duchêne, et ses idées sur le procès de Louis Capet. Confession du père Duchêne, marchand de fourneaux. Troisième confession de l'apprenti du père Duchêne, ou le procureur fumiste. Le père Duchêne en vendange, ou sa rencontre avec l'abbé Maury à Suresne. Le père Duchêne aux quatre mille charognes qui infectent Paris, et autres pièces avec des titres analogues. 3 cart. en feuilles.

1420. Pamphlets de la mère Duchêne, en langage des halles. 15 pièces, de 1789 à 1792, dont : Grande visite de la mère Duchêne au Dauphin. La mère Duchêne nommée par l'Assemblée nationale gouvernante du Dauphin. Grand club des dames, établi et présidé par la mère Duchêne. (*Ces trois premières pièces ont une vignette en tête représentant la mère Duchêne habillée en cantinière, tenant un bonnet phrygien d'une main et une bouteille de l'autre, et versant à boire à la Nation.*) Grande conversion du père Duchêne, par sa femme. Étrennes de la mère Duchêne ; vivent le roi, la reine et leur chère famille, 1792, 32 pag. Le drapeau rouge de la mère Duchêne, contre tous les factieux et les intrigants, 40 pag. De par la mère Duchêne, anathème très-énergique contre les jureurs. Dialo-

gue entre le père Duchêne et la mère Duchêne. Grand jugement de la mère Duchêne, et nouveau dialogue. Paix et liberté, foutre, grand combat et séparation entre le père Duchêne, la mère Duchêne et Jean-Bart. Lettre de la mère Duchêne, marchande de poisson à la halle; dispute avec son mari. Grand combat de la mère Duchêne avec M. Ni, ci-devant Denis, son gendre. Lettre de la mère Duchêne aux J... f... donneurs d'avis au peuple. La mère Duchêne corrigeant son mari pour avoir dit du mal de l'abbé M...., son confesseur. Deux mots à la mère Duchêne, sur la faiblesse de son antidote, etc. 1 cart.

1421. JEAN-BART. Pamphlets en langage cynique. 102 pièces, sans date, mais vers 1789 à 1792, dont : Je m'en f..., 2 numéros. Je m'en f... et contre-f..., 3 numéros. Je ne m'en f... ni ne m'en contre, je me rends à la raison. Si tu t'en f..., je m'en contre-f... Si tu ne t'en f... pas, et moi je m'en contre-f... La Moitié du monde qui se f... de l'autre. Tout le monde s'en f... et moi je m'en fâche. Tout le monde s'en f... et moi je chante. Je m'en contre-f... C'est f..., le commerce ne va plus. Nous sommes f... Oh! nous sommes f... Dénoncez-moi, je m'en f... Je peux bien f... mon avis comme un autre, ou tout est au cinquante-cinq f... L'Ane et les poires. Marchez droit, f... Quand f...-vous donc le camp? Il est temps, sinon tout est f... Eh bien! f..., il ne le gardera pas. Les jacobins sont f... Je ne suis plus jacobin, je m'en f... Le district des Cordeliers est f... Alerte! citoyens, 1 num. Il n'est pas possible d'en rire, 1790, 3 num. Jean-Bart à ses concitoyens, 5 num. La Grosse joie de Jean-Bart,

vign. Grand manifeste de Jean-Bart, vign. Thermomètre de Jean-Bart, vign. Les deux trompettes de Jean-Bart, vign. La Résurrection de Jean-Bart, vign. Les Colettes f... et ref... Passe-port donné par Jean-Bart à Mesdames de France. Le Masque des traîtres arraché par Jean-Bart. Pensées de Jean-Bart. Lettre de mademoiselle Henriette, danseuse de l'Opéra, à son cousin Jean-Bart. Discours de Jean-Bart aux ministres. L'Étouffement de Jean-Bart. Les Lunettes b... patriotiques de Jean-Bart. Jean-Bart à la piste de tous les s... b... de factieux. Jean-Bart, grand maître des cérémonies pour la proclamation de l'évêque de Paris. Jean-Bart haranguant le peuple. La Lanterne magique de Jean-Bart. Ah! les b..., ou les Fureurs de Jean-Bart. Appel des dames de la Halle, par Jean-Bart. La Rage et la fureur de Jean-Bart. Travaillez donc, j...-f..., vous détruisez tout et vous ne remplacez rien. Les Sept trompettes de Jean-Bart. Le Tonnerre de Jean-Bart. Le Réveil-matin de Jean-Bart. La Ronde-major de Jean-Bart. La Rage et le désespoir du père Jean-Bart. Grand discours de Jean-Bart au roi. Je m'en f..., ou Jean-Bart à bord de la corvette *l'Égalité*. Testament b... patriotique du véritable Jean-Bart et de sa colère. Épître f...t patriotique à la noblesse et au clergé. Adresse d'un brave b... Grand jugement de Jean-Bart, contre l'abbé Maury. Rencontre de Jean-Bart avec un émigrant. Arrivée de Jean-Bart à Paris. Grosse joie de Jean-Bart, etc. 3 cart.

Tous ces pamphlets n'ont en général que 8 pages.

1422. PAMPHLETS mordants sur le despotisme et l'aristocratie. 110 pièces, de 1789 à 1800, dont : Acte de despotisme. Contre les horreurs du jour. L'Aris-

tocratie enchaînée. Le Petit aristocrate. L'Aristocratie foudroyée. Consolation des aristocrates. Le Coup de grâce des aristocrates. La Coalition des enragés. Merveilleuse conversion d'un aristocrate. Composition démocratifuge contre la rage française. Démocrite voyageur et aristocrate. Le Despotisme décrété. Grand coup de massue des aristocrates. Grand combat entre un perruquier et un aristocrate, etc. 6 cart.

1422 *bis*. PAMPHLETS, satires et facéties sur le patriotisme. 110 pièces, de 1788 à 1800, dont : Adieux des patriotes français. L'Apothicaire patriote. Les audiences de la folie, extravagances patriotiques. Le Bon patriote. Dons patriotiques. La Dinde aux truffes, ou le don patriotique. Dons patriotiques offerts aux trois ordres. Harangue patriotique de l'orateur Sans-Souci. Nouvelle boutique de patriotisme. Organisation patriotique. Les Amours d'un jeune patriote. Véritable patriotisme. Le Dîner patriotique. Le Patriote converti. Le Patriote de tous les temps. Les Patriotes vengés. Prémices aux patriotes. Motions (diverses) d'un bon patriote. Rêveries patriotiques. Les Souhaits patriotiques. Symbole des patriotes. Le Tocsin des patriotes. Le Triomphe du patriotisme. Voix d'un patriote. Vœux patriotiques. Le Véritable patriotisme, etc., et le Patriotisme des volontaires royaux, 1822, 1 vol. 8 cart.

1423. PAMPHLETS satiriques et facéties, avec caricature en tête de chaque pièce. 50 pièces, de 1785 à 1800, sauf 3 de 1820-22, savoir : Spatantigarude, vieux conte nouveau, 1785. 1789 aux enfers. Con-

fession générale des princes du sang royal, 1789. Les Souffrances, le testament, la mort et l'enterrement du parlement, fig. col. Louis IX à Saint-Cloud. Prières pour les aristocrates agonisants, 1790. Veni Creator Spiritus. Moins de paroles et plus d'effet. Tout coule, ou la Galimafrée infernale. Derniers soupirs de l'aristocratie. Étrennes à la Vérité, ou Almanach des aristocrates. Le Gouffre infernal des aristocrates. Pange lingua, complainte démocrati-co-royale. Le Trépas de la reine Chicane. La Passion et la mort de Louis XVI, roi des Juifs. Confession générale de Necker. Le Rat du Châtelet. Louis XIV au manége, dialogue. Confession de l'année 1791. Bijoux aristocratiques. L'Ombre de Mardi-Gras, ou les mascarades à la cour. La Jacobinière comme il n'y en a pas. Attention, satire apologétique, antithétique de la rébellion dite révolution de France, 1792. La Grillade, ou les Suisses aux enfers, 1792. Changement de décoration, ou vue perspective de l'Assemblée Nationale, l'an second des horreurs populaires, impr. en rouge. Les Vices découverts. La Bonne nourrice. Les Mille et un tyrans. La Culotte, chanson érotique. La Lanterne magique patriotique. Narrés du frère Corœbus. Nouvelle conspiration, fig. col. L'Intérieur d'un comité révolutionnaire, grande grav. pliée. Composition démocratifuge contre la rage française. Histoire curieuse des enrichis de la Révolution. Étrennes aux Français. Le Joli petit jeu de la maison que Pierre a bâtie, 1820, avec fig. La Maison politique que Jacques a bâtie, 1820, gr. Qu'en dis-tu, citoyen? etc. 5 cart.

En tête de toutes ces pièces se trouve une caricature souvent

burlesque, analogue au titre. Les costumes de l'époque révolutionnaire y sont bien représentés.

1424. Histoire de plusieurs aventuriers fameux, depuis la plus haute antiquité jusqu'à nos jours, 1814, 2 vol. in-12, cart. n. rog.

1425. Facéties du vicomte de Mirabeau. *A Côte-Rôtie, s. d.* (1790), 2 vol. in-12, br., caricature de Mirabeau.

1426. Lanternes, facéties amusantes. 25 pièces, de 1771 à 1800, dont: Les Vieilles lanternes, conte nouveau, 1771. La Lanterne magique aux Champs-Élysées, 1775. Discours de la Lanterne aux Parisiens, par C. Desmoulins. Grand duel entre le procureur de la Lanterne et deux aristocrates. Lanterne magique nationale, 3 cahiers, ensemble de 90 pag. fig. La Lanterne magique patriotique. La Lanterne sourde. Nouvelle lanterne magique, pièce curieuse. La Lanterne magique républicaine. La Lanterne brisée. Voilà la lanterne magique. La Lanterne magique de la France. La Lanterne de Paris à la lanterne de Versailles, dialogue. La Lanterne de Diogène. Gare la lanterne. Grands tableaux magiques. La Lanterne des sages. Le Réverbère français. Le Réverbère citoyen. La Petite lanterne magique de 1824, et autres lanternes. 1 cart.

1427. Palais-Royal. 28 pièces, dont 2 vol., de 1789 à l'an III. Pamphlets et facéties piquantes, dont: Les Folies amoureuses du Palais-Royal. La Mouche écrasée, ou l'Aventure du Palais-Royal. Voilà ce qui s'est dit et passé au café de Chartres. Confession générale d'un homme exécuté au Caveau du Palais-Royal. Arrêt de la cour nationale du Palais-Royal. Les OEufs de Pâques des demoiselles du Pa-

lais-Royal. Grande motion du Palais-Royal. Aux derniers les bons, ou le Trou d'enfer au Palais-Royal. Le Coup de fouet de l'orateur du Palais-Royal. Lettre d'un paysan aux censeurs du caveau du Palais-Royal. Réclamation du Palais-Royal. Voilà vos étrennes. Lettre écrite du Palais-Royal aux quatre parties du monde. Nouveautés du Palais-Royal, ou Livres nouveaux des charlatans, des roués, etc. L'Écouteur, ou une soirée au palais de Philippe. Les Gobe-mouches. Le Palais-Royal, ou les filles en bonne fortune, 1826, 1 vol. in-18, fig. col. Les Confessions délicates des véritables nymphes du Palais-Royal, 1820, 1 vol. in-18, fig. col., etc. 1 cart.

1428. FACÉTIES PLAISANTES sur les yeux. 47 pièces, de 1789 à l'an VII, dont : Ouvrez les yeux. Ouvrez les yeux, il est temps. Ouvrez les yeux, et ne les fermez jamais. Oui, j'ouvrirai les yeux. Ouvrez les yeux, et voyez où l'on vous mène. Ouvrez donc les yeux. Écoutez donc, pour servir de pendant. La poudre aux yeux. Voyez, suite d'Ouvrez donc les yeux. L'Aveugle clairvoyant. Doléances d'un borgne. Fermez les yeux. Faut-il encore les ouvrir, les yeux? Le grand oculiste du champ de la Tuerie. Oh ! j'y voyons trop clair. Les je vois et les j'ai vu. Ouvrez les yeux et frémissez, *impr. en rouge*. L'Œil s'ouvre, gare la bombe. A présent, crevez-vous les yeux. Aujourd'hui, y voyez-vous clair? On n'y voit pas clair à minuit. Le Parisien clairvoyant. Quelques taches découvertes à l'œil simple. Secret pour rendre la vue aux aveugles. Voyez le thermomètre du jour. Trente-six chandelles et le nez dessus, vous n'y verriez pas plus clair. La Vérité sous les yeux. Va-

t-en voir s'ils viennent. Voyez-vous clair? Voyez comme on vous égare. Les Lunettes du citoyen zélé, etc. 3 cart.

1429. PAMPHLETS ET FACÉTIES avec des titres empruntés au Rituel, aux Évangiles, aux Hymnes de l'Église, etc. 135 pièces, de 1789 à l'an IV, dont : L'Alleluia du Tiers. Les Alleluia de la Révolution. Sexte, none et vêpres. L'Ave et le Credo du Tiers-État. Cave tibi populo! Le Concile œcuménique du ciel. Chronique du Paradis. Le Credo du Tiers. Le Credo de la noblesse. Le premier et le second coup de vêpres. Deo gratias. Les douze épitaphes des douze apôtres de Robespierre, commençant par ces mots : *Ci-gît un monstre à face d'homme,* etc. Dieu vous bénisse. Le Deus in adjutorium et le Gloria patri des patriotes. Domine salvum fac regem. Domine non secundum. Le Dies iræ, ou les trois ordres au jugement dernier. Le Dies iræ dé l'Ass. Nation. Le De profundis de la noblesse et du clergé. Le De profundis des aristocrates. Le De profundis de cinquante mille victimes. Fidelissimæ picardorum. Le Gloria in excelsis du peuple. Litanies du Tiers-État. L'Introïbo ad altare Dei du peuple. Le Jugement de Salomon. Le grand Jubilé national. Litanies des aristocrates. Litanies des patriotes. Les grandes Litanies des Jacobins. Le Lundi-gras et le mercredi des Cendres. La messe rouge. Grande messe de requiem. Messe de minuit, célébrée par l'abbé Maury. La messe des damnés. Le Magnificat du Tiers-État. La nouvelle Épiphanie, ou la Liberté adorée des mages. Enterrement du despotisme, ou Funérailles des aristocrates. Les œufs de Pâques, ou la Communion pascale. Épître du jour aux Pari-

siens. L'Évangile du jour. L'Évangile de la Raison. L'Évangile du jour, ou In illo tempore. L'O filii de 1791. Prières pour les aristocrates agonisants. Prières à l'usage de tous les ordres. Prières aristocratiques. Prière aux constitutionnaires. Les prières des agonisants. Prières civiques. Psaume paraphrasé par le Tiers-État. Les cinq péchés capitaux, ou le Mea culpa des aristocrates. Le père Éternel démocrate. La passion, la mort et la résurrection du peuple. Le petit Carême, pour l'édification des bonnes âmes aristocrates. La passion et les grandes douleurs de la république. Le Purgatoire anéanti, ou le dernier courrier du petit enfer politique. La Procession et les Rogations. Prônes patriotiques sur le salut du Tiers-État. Procès-verbal de l'assemblée des saints martyrs, confesseurs, etc. Le septième commandement de l'Église. La semaine sainte, ou les Lamentations du Tiers-État. Séance des saints en paradis. Symbole des patriotes. Le Te Deum du Tiers-État. Les Ténèbres après Pâques. La trompette du jugement dernier, etc. 6 cart.

1430. Pamphlets satiriques et facéties sur le Diable et l'Enfer. 50 pièces, de 1789 à 1800, dont : Adresse de monseigneur Belzébuth aux Parisiens. Agonie, mort et descente aux enfers des parlements. Délassements comiques de l'abbé Maury aux enfers. Les aristocrates aux enfers. Aristocrates trompés par le Diable. Aux derniers les bons, ou le trou d'enfer du Palais-Royal. Audiences des enfers. L'avocat des diables confondu. Le Cri du Diable. Confession faite au Diable. Le courrier des enfers. La cabale diabolique. Correspondance infernale. Correspondance entre le Diable et Mirabeau.

La confédération de tous les diables. Descente aux enfers des patriarches du jacobinisme. Les enragés aux enfers. L'enfer, ce 32e de la lune noire, l'an II de la liberté française. La foudre n'est pas toujours dans les mains de Jupiter. Le frère Jacques à ses confrères les enragés. Français, attention, je vous envoie à tous les diables. Joie du Diable. Le loup-garou à l'Ass. Nation. Lettre d'un citoyen de la rue de la Huchette à S. M. diabolique, aux enfers. Les mangeurs de peuples au diable. Procès-verbal des États généraux tenus aux enfers, 2 part. Première séance des jacobins, tenue aux enfers. Révélation du paradis et de l'enfer. Réponse du Diable à Michel. Scène comique entre le Diable et un procureur. Translation du clergé aux enfers. Visite du Diable, etc. 2 cart.

1431. CONFESSIONS ET TESTAMENTS, facéties plaisantes. 54 pièces, de 1786 à 1796, dont : Confession générale de l'année 1786, in-18. Confession secrète de l'année 1787, in-18. Confessions générales des princes du sang royal, 1789, gr. Confession générale du comte d'Artois, 1789. Confession de M. de Calonne. Confession du comte d'Estaing. Confession de tous ceux qui ont cherché à trahir la nation. Confession générale de l'Assembl. Nation. Ma confession, avis au public, mon secret. Confession d'un orateur en guenilles. Confession du frère Philippe. Confession de Lucas, à son intrus. Confession d'un député dans ses derniers moments. Confession de l'année 1791. Confession générale d'un député, côté gauche. Confession d'un homme qui se reproche d'étranges erreurs et fait d'étranges aveux. Confession et testament de 9 émigrés. Ana-

lyse du testament de Mandrin. Testament de l'abbé Maury. Testament d'un fidèle et loyal Normand. Testament du traître et assassin prince de Lambesc. Testament de Desbrugnières. Testament, mort et enterrement du Parlement. Testament olographe de Pierre-Bon-Chrétien. Testament, mort et enterrement de Target. Testament de Lamoignon. Testament de l'année 1796. Testament de la République. Testament de Judas, Ravaillac, Cartouche. Testament de Joseph II. Testament de Léopold II. Apothéose de Joseph II, etc. 4 cart.

1432. PAMPHLETS, dialogues, colloques, entretiens et conversations. 185 pièces, de 1788 à 1802, dont : Les buveurs de sang. Dialogue entre un prêtre et un escamoteur. Dialogue entre Mad. Mille-Gueule et Boit-sans-soif. Conversation entre un maître d'école, un grenadier et un paysan. Deux dialogues entre un royaliste et un républicain. Dialogue entre les dieux sur les affaires du temps. Dialogue entre Marat et Robespierre. Dialogue moral et patriotique. Dialogue entre Brin-d'Amour, Joli-Cœur et Lafleur. Dialogue entre un monarchiste et un jacobin. Dialogue entre le cousin Pierre et le cousin Jean. Dialogue entre l'évêque d'Autun et l'abbé Maury. Dialogue entre un noble et sa femme, qui fut fessée au Palais-Royal. Dialogue entre un chapelier et son chien. Dialogue entre un savetier et un financier. Dialogue entre deux brigands. Dialogue des morts de la Révolution. Dialogues de quelques morts célèbres. La Guinguette patriotique, dialogue. Grande dispute au Panthéon, entre Marat et J.-J. Rousseau. Les originaux, dialogue. Le petit Charles IX, dialogue entre Médicis et

Frédégonde. Qu'est-ce qu'un roi? dialogue. Dialogue entre Dom Calotin, Multitude et Puce-à-l'Oreille. Nouveaux dialogues des morts, sur la Révolution, 1802, etc.

1433. PAMPHLETS ET FACÉTIES. Les Qu'est-ce que et les Pourquoi. 32 pièces, dont 1 vol., de 1788 à l'an VII, savoir : Qu'est-ce que la nation? Qu'est-ce que le Tiers-État? 1789. Qu'est-ce que la noblesse? Qu'est-ce que l'Ass. Nationale? 1 vol. Qu'est-ce que la Révolution? Qu'est-ce donc qui gagne à la Révolution? Qu'est-ce qu'un roi? Qu'est-ce qu'une Convention? Qu'est-ce que le peuple? Les Pourquoi, ou le Catéchisme des bonnes gens, an III. Les Pourquoi et les Parce que, etc. 3 cart.

1434. AVENTURES (les) de Messire Anselme, chevalier des lois (par P. Hourcastremé), 2e édit., an IV de la république. 4 vol. in-8, br.

1435. GIL BLAS (le) de la Révolution, ou les Confessions de Laurent Giffard, par Picard. *Paris,* 1824, 5 vol. in-12, pap. vél. fig. cart. n. rogn.

1436. LES VOILA (par Leplat du Temple). *Londres,* 1815, 2 part. en 1 vol. in-8, br.

Satire mordante contre les hommes et les événements.

Q

1437. QUIBERON. 8 pièces, dont 4 vol., sur la catastrophe de Quiberon, le 2 juillet 1795, dont : Récit de l'évasion d'un officier pris à Quiberon, 1815. Rapport de Tollier sur la défaite des émigrés à Quiberon. Versailles et Quiberon, 1816. Mémoires

sur l'expédition de Quiberon, par Villeneuve-Laroche-Barnaud, 1819, 2 vol. Expédition de Quiberon, par le baron Le Charron, 1826, 1 vol. Mémoires de Rouget de Lisle sur Quiberon. Tableau des victimes de Quiberon. Monument élevé à Quiberon, etc. 3 cart.

R

1438. Rapports (choix de), opinions et discours prononcés à la tribune nationale de 1789 à 1819. 23 vol. in-8, y compris la table, cart. n. rogn.

1439. Rapports de Saint-Just, faits à la Convention au nom des comités de Salut public et de Sûreté générale; — de Robespierre, sur les idées religieuses, etc.; — de Billaud-Varennes, sur la théorie du gouvernement démocratique; — de Vadier, au nom des comités de Salut public et de Sûreté générale; — de Barère, sur l'éducation révolutionnaire et républicaine, sur les moyens d'extirper la mendicité dans les campagnes, sur l'assassinat de Collot-d'Herbois, sur l'héroïsme des républicains, sur les crimes de l'Angleterre; — de Carnot, sur la suppression des conseils exécutifs, etc. 11 petits vol. in-32, publiés en l'an II.

Petites fantaisies bibliographiques, soignées d'impression et de papier; c'est probablement tout ce que le temps a permis d'imprimer, dans ce format, de ces petits chefs-d'œuvre révolutionnaires.

1440. Réfugiés. 20 pièces, de l'an IV à 1817. Discussions aux Chambres sur le sort et l'amélioration des réfugiés politiques. 1 cart.

S

1441. Sans-culottes. 50 pièces, de 1791 à l'an III, dont : La nation sans-culotte. Liste des sans-culottes de Paris. Vies révolutionnaires des sans-culottes. Société fraternelle des sans-culottes. Alphabeth des sans-culottes. L'Aristocratie confondue par un sans-culotte. Le dernier cri des sans-culottes qui demandent du pain. Avis d'un sans-culotte aux sans-culottes des campagnes. Consécration du temple de la Raison, par les sans-culottes de la commune d'Autun. Cérémonies à l'usage des fêtes nationales, décadaires et sans-culottides, an II, in-18. Messe des sans-culottes, chantée à la belle tour de Reims, 1 vol. in-18. *Réimpression avec un précis par L. Paris, édit. par Brissart, lib. à Reims, en* 1854. *La moitié impr. en encre rouge.* Lettres aux sans-culottes de Londres. Discours et adresses de diverses sociétés des sans-culottes des villes de provinces, etc. 2 cart.

1442. Sections de Paris et de ses faubourgs. 1,700 pièces, de 1789 à l'an III. Formation des 60 districts; Réunions des membres; Procès-verbaux et arrêtés; Délibérations, Circulaires, Discours et Motions, Adresses et Pétitions, Protestations, Règlements, Récits de divers événements arrivés dans les sections, etc. 8 cart.

1443. Sénat conservateur. 190 pièces, de l'an VIII à 1811. Elections, Règlements, Rapports, Discours; Travaux du Sénat; Recueil des actes relatifs à l'éta-

blissement du gouvernement impérial, etc. 8 cart.

1444. SÉPULTURES, INHUMATIONS, FUNÉRAILLES, etc. 40 pièces, dont 2 vol., de 1787 à 1816. La Vie de l'homme respectée et défendue dans ses derniers moments, ou Instruction sur les soins qu'on doit aux morts, etc., 1787, 1 vol. Profanation des tombes royales de Saint-Denis, en 1799. Les Tombeaux de Saint-Denis, élégie par Treneuil, 1 vol. Rapport sur les cimetières. Réflexions sur l'indécence et l'immoralité des inhumations d'aujourd'hui, 1796. Rapport sur la violation des sépultures et des tombeaux, an IV. Réflexions sur les pompes funèbres, an VI. Des devoirs à rendre aux morts, question envisagée sous le rapport politique et moral; Vues d'un citoyen sur les sépultures, an IX; Des sépultures, par Amaury-Duval, an IX, 1 vol. Projet pour les sépultures, sépultures publiques et particulières, an IX. Mémoire sur la nécessité de mettre les cimetières hors Paris, avec planch. Des funérailles, an IX. Des institutions funéraires convenables à une république qui permet tous les cultes et n'en adopte aucun, par Rœderer, an IV. Essai sur les funérailles, par P. Dolivier, an IX. Liste générale et complète des impies et sacriléges régicides qui ont voté à la soi-disant Convention nationale pour le meurtre de Louis XVI, etc. 4 cart.

1445. SERMENT. 50 pièces, de 1790 à 1826, relatives au serment politique que doivent prêter tous les fonctionnaires de l'État. Écrits divers sur les serments volontaires et forcés, sur le serment de haine à la royauté, sur l'abus des serments; Discussions sur la législation du serment, etc. 2 cart.

1445 *bis*. Sociétés secrètes. 8 pièces, dont 4 vol., de 1789 à 1830, savoir : Essai sur la secte des illuminés (par Luchet), 1789, 1 vol. Histoire des sociétés secrètes de l'armée (par Ch. Nodier), 1815, 1 vol. Histoire des sociétés secrètes en Allemagne, 1819, 1 vol. La Vérité sur les sociétés secrètes en Allemagne, 1819, 1 vol. Des carbonari et des fendeurs charbonniers, 1822. Histoire des sociétés secrètes en Italie, par Witt, 1830, 1 vol., etc. 5 cart.

1446. Subsistances, cherté et commerce des grains. 260 pièces, de 1774 à 1828, dont : Avis au peuple sur l'impôt des halles et marchés, sur tous les blés et farines; faits qui ont influé sur la cherté des grains. Le mitron de Vaugirard, 1776. Mémoire sur le prix des grains, 1789. Mémoires sur les subsistances, 1789. Tranquillité sur les subsistances, 1789. Le Cri général. Moyen de suppléer à la disette. Analyse historique de la législation des grains, 1789, 1 vol. Moyens de prévenir la disette des grains, 1790. Rapports et écrits nombreux relatifs aux subsistances, particulièrement de 1789 à 1800, etc. 11 cart., dont 1 in-4.

1447. Sureté générale. 440 pièces, de 1789 à 1806. Rapports, discours, motions, mesures de sûreté en tous genres, etc. 12 cart.

1448. Statistiques topographiques des populations, etc. 85 pièces, dont 3 vol., de 1755 à 1810. Tableaux statistiques, divers points de vue de la France à diverses époques; Tableau de la population de toutes les provinces de France, et la proportion des naissances, des morts, etc., 1789, 1 vol. in-4, etc. 20 cart., dont 2 in-4.

Sciences et arts, Sociétés savantes et Académies.

1449. SCIENCES ET ARTS. 550 pièces, de 1774 à 1829, relatives aux sciences industrielles et aux beaux-arts : Machines, mécaniques, chimie, physique, histoire naturelle, archéologie, paléographie, etc.; architecture, peinture, sculpture, gravure, etc., dont : Mémoires sur l'art de bâtir, 1774. Discours prononcé à l'Académie de Saint-Pétersbourg, 1798, in-4, jolie gr. Catalogue raisonné d'un recueil d'estampes d'après les plus beaux tableaux qui soient en Angleterre, 1779, 1 vol. in-4. Dissertations sur l'universalité de la langue française qui ont partagé le prix de l'Académie royale, 1784, 1 vol. in-4. Observations sur les découvertes aérostatiques; Description d'une nouvelle presse d'imprimerie, par Pierre, 1786, in-4. Discours sur la clôture du musée de Bordeaux, 1786, in-4. Rapport sur l'édifice dit de Sainte-Geneviève, par Quatremère de Quincy, 1791, in-4. Discours sur les monuments publics, par Kersain, 1792, 1 vol. in-4. Instruction sur la manière d'inventorier et de conserver, dans toute l'étendue de la République, tous les objets qui peuvent servir aux arts, aux sciences et à l'enseignement, an II, in-4. Instruction sur l'art de séparer le cuivre du métal de cloche, an II. Rapport sur les projets de remplacer la machine de Marly, an III, pl. in-4. Programme des jeux gymniques, an VI. Mémoire sur le Panthéon, par Patte. Travaux des athénées des diverses villes de France. Divers rapports sur les écoles spéciales de peinture, sculpture, etc., et sur les encouragements,

récompenses et pensions à accorder aux savants, aux gens de lettres et aux artistes, etc. 30 cart., dont 11 in-4.

1450. SCIENCES ET ARTS, Institut. 516 pièces, de l'an IV à 1826. Mémoires, rapports, comptes rendus, notices et analyses des travaux des diverses classes de l'Institut; plus particulièrement littérature et beaux-arts, etc. 28 cart., dont 23 in-4.

1451. MUSÉES divers. 104 pièces, de 1759 à 1824. État des musées, expositions de peinture, sculpture et gravure, critiques des salons. Administration des musées. Rapports sur l'encouragement des artistes. Recueil des principaux tableaux recueillis dans la Lombardie. Examen de l'exposition des tableaux provenant de Milan, etc. 7 cart.

1452. EXPOSITIONS des produits de l'industrie française, de l'an VI à 1827. 11 pièces, dont 7 vol. 4 cart.

Le catalogue de la première exposition publique des produits de l'industrie française, faite au Champ-de-Mars en l'an VI, n'a que 25 pages in-8°. Le catalogue de la seconde, faite en l'an IX, a 39 pages. Celui de la troisième, en l'an X, a 48 pages, et celui de 1806 a 304 pages.

1453. RAPPORT HISTORIQUE sur les progrès des sciences mathématiques depuis 1789, par Delambre, 1810, 1 vol. in-4, br.

1454. MÉDECINE ET CHIRURGIE. 310 pièces, de 1767 à 1823. Écrits divers sur le corps médical avant la Révolution. Nouveau plan de constitution pour la médecine en France, présenté à l'Ass. Nation., 1790, 1 vol. in-4. Écoles de santé dans le cours de la Révolution; concours des élèves en médecine, etc. 23 cart., dont 7 in-4.

1455. MAGNÉTISME ANIMAL. 55 pièces, dont 9 vol., de 1779 à 1824, dont : Mémoire sur la découverte du magnétisme, par Mesmer, 1779. Rapport sur des cures opérées à Bayonne par le magnétisme, 1784. Lettres sur le magnétisme, 1784, 1 vol. Rapport des commissaires chargés, par le roi, de l'examen du magnétisme, 1784. Essai sur les probabilités du somnambulisme, 1785. Journal du traitement magnétique de mademoiselle N***, 1786, 1 vol. Mémoire de Mesmer, sur ses découvertes, an VII, et autres écrits pour ou contre le magnétisme. 12 cart., dont 1 in-4.

1456. SOCIÉTÉS SAVANTES ET PHILANTHROPIQUES de la France, de 1767 à 1829 :

Asiatique, 5 pièces	1
Athénée de Paris, 42 pièces	3
Besançon, 6 pièces	1
Bonnes lettres (des), 9 pièces	1
Bibliques, 25 pièces, dont 5 volumes	8
Caen (de) 19 pièces	3
Cambray, 10 pièces	2
Châlons, 16 pièces	3
Chaumont, 4 pièces	1
Chrétienne, 5 pièces	1
Dijon, 10 pièces, dont 3 vol.	3
Diverses (Sociétés) 27 pièces	2
Diverses (sociétés de villes), 68 pièces	8
Liége, 3 pièces	1
Lille, 3 pièces	1
Lyon, 16 pièces	2
Mâcon, 11 pièces	3
Marseille, 26 pièces, dont 8 vol.	7
Metz, 7 pièces	2
Nancy, 13 pièces	2
Nantes, 13 pièces	2
Nismes, 2 vol.	2
Poitiers, 9 pièces	2

Provins, 5 pièces 1
Providence (de la), 15 pièces 2
Philanthropiques, 40 pièces, dont 8 vol. 8
Rouen, 100 pièces, dont 21 vol. 20
Toulouse, 18 pièces 5
Tours, 6 pièces 1
Prix décennaux, 3 pièces 1
Société nationale des Neuf-Sœurs, 1791, 18 pièces. 3
Société protestante, 3 pièces. 1

Ensemble, 537 pièces, dont 41 vol. 103 cart.

1457. ACADÉMIE FRANÇAISE (ancienne). 69 pièces, de 1727 à 1793; en grande partie, Discours de réception et quelques écrits, rapports, etc., relatifs à l'Académie française. 5 cart., dont 4 in-4.

1458. ACADÉMIE DE TURIN, Annales de l'Observatoire de l'Académie de Turin, 1809-11. 4 vol. in-4. 1 cart.

T

1459. TABLEAUX HISTORIQUES de la Révolution française. *Paris, Aubert*, an XIII, 3 vol. grand in-8, gr. pap. vél. d.-rel. maroq. rouge n. rogn.

Très-bel exemplaire, auquel on a ajouté le texte révolutionnaire des 80 premiers tableaux, par l'abbé Fauchet, Chamfort et Ginguené. Il contient aussi les 9 discours préliminaires, les 5 Constitutions, le Concordat, Proclamation sur la paix, Vœux sur le consulat à vie, le Sénatus-Consulte organique de la Constitution et le Couronnement, les 3 frontispices gravés, les 9 pl. préliminaires gr., les 144 tableaux et les 66 portraits; ensemble 222 gr. de premières épreuves. Le texte révolutionnaire forme 1 vol. à part. Ensemble, 4 vol.

1460. TABLEAU GÉNÉRAL du maximum, décrété par la République française, des denrées alimentaires et autres objets de première nécessité, tels que : laines, draperies, chanvre, bonneterie, cotonna-

des, cuirs, peaux, charbons, quincaillerie, etc. an II, 20 cahiers formant 3 vol. in-8 (*complet*). Tarif général de toutes les denrées alimentaires, taxées par la Commune de Paris, 8 pag. in-8. Tableau général de la taxe des denrées et marchandises qui se consomment dans le district de Saint-Dizier, an II, in-4 de 168 pag., etc. Ensemble, 8 pièces, dont 4 vol. 4 cart.

1461. THÉATRE, COMÉDIES ET TRAGÉDIES. 1,235 pièces, de 1715 à 1830, divisées comme il suit : De 1715 à 1787, 17 pièces, dont : La comédie des proverbes, 1715; les Frimaçons, 1740; la Dévote, 1756, etc. — Année 1788, 15 pièces. Le Lever de Bâville; le grand Bailliage; le grand Bailliage de Lyon; Paris sauvé. — Année 1789, 40 pièces. L'Assemblée, drame; les Audiences de la folie, extravagances patriotiques; 1789, aux enfers, avec fig. — L'an 1788 à 1789, scène; Le Champ-de-Mars, ou la régénération de la France; la Clubomanie; la Destruction de l'aristocratisme, drame; les Noces du père Duchêne; le Père Duchêne, ou la mauvaise habitude; le Gentilhomme cuisinier; le Génie de la nation; le Royaume mis en interdit; le Triomphe de l'anarchie; Va-t-en voir s'ils viennent, ou le Repentir des princes fugitifs; le Triomphe du Tiers-État, ou les ridicules de la noblesse, etc. — Année 1790, 59 pièces. L'Aristocrate vaincu; l'Ami du Tiers, ou le Figaro journaliste; Arlequin, général d'armée, gr. col. Le Clergé dévoilé; les Confidences aux États généraux; le Corps de garde national; les Démocrates et les Aristocrates, ou les curieux du Champ-de-Mars; la Famille patriote, ou la Fédération; la Fête de la Liberté, ou le Dîner des patriotes; la Journée des dupes; la Naissance de très-

haute et très-puissante dame Constitution, fig.; le nouveau Gâteau des Rois; le Paysan magistrat, par Collot-d'Herbois; Paris sauvé, ou la Conspiration manquée, drame national; le Serment civique, Théroigne et Populus; la Targétade. — Année 1791, 45 pièces. A qui sera pendu le premie ; l'Artiste patriote, ou la Vente des biens nationaux; le Club des bonnes gens; le Convalescent de qualité, ou l'Aristocrate; le Grand dénoûment de la Constitution; la France régénérée; Histoire universelle, par (Beffroy); la Ligue des fanatiques et des tyrans, tragédie nationale, par Ronsin; La Mort de Maury; Maury, ou la Présidence; Mirabeau aux Champs-Élysées; Nicodème dans la lune, par le cousin Jacques; Nicodème dans le soleil; les Portefeuilles; la Prise de la Bastille; le Serment civique des demoiselles; le Tribunal secret; les Citoyens français, ou le Triomphe de la Révolution; les Victimes cloîtrées, par Monvel, etc. — Année 1792, 43 pièces. Les Amusements de Thalie, ou Almanach pour la présente année 1792, in-12; L'Aîné et le Cadet, comédie; Le ci-devant noble; le Couvent ou les Vœux forcés; le Complot des Jacobins tourné en eau de boudin; Les deux prisonniers; L'esclavage des noirs, par madame de Gouges; la France régénérée, pièce épisodique; Le général Custine à Spire; L'heureuse rencontre, ou Entretien d'un paysan avec son légitime curé; le Maire de la Rochelle; Pourquoi pas, ou le Roturier parvenu; le Retour du père Gérard, in-12, etc. — Année 1793, 40 pièces. Arétaphile, ou la Révolution de Cyrène, par Ronsin; l'Ami des lois, par Laya; l'Ami du peuple, ou les Intrigants démasqués; les Brigands

de la Vendée, opéra-vaudeville; Frère Bonaventure, ou la Belle Angélique, marchande de poisson; le Maire, ou le Pouvoir de la loi; le Siége de Thionville; le Triomphe de la Raison publique; les Visitandines, etc. — An II, 100 pièces. L'Alarmiste, impromptu républicain; Agricola Viala; Apothéose de Marat et de Lepelletier, scène lyrique; Barra, ou ou la Mère républicaine; les Crimes de la noblesse, ou le Régime féodal; les Chouans de Vitré; les Dragons en cantonnement; le Dédit mal gardé, divertissement patriotique; la Seconde décade, ou le Double mariage, opéra patriotique; le Divorce; la Discipline républicaine; Encore un curé, fait historique; les Épreuves du républicain; l'Époux républicain; l'Esprit des prêtres; la Fête de l'Égalité; la Fête de l'Égalité, mélodrame; la Fête de la Raison; la Frontière; l'Heureuse décade; l'Intérieur d'un ménage républicain; la Journée du 10 août 1792; le Jugement dernier des rois, par Syl. Maréchal; Marat dans le souterrain des Cordeliers, ou la Journée du 10 août; le Modéré; le Noble Roturier; la Nourrice républicaine; la Parfaite Égalité, ou les Tu et les Toi; les Peuples et les Rois au tribunal de la Raison; le Plaisir de la gloire; la Plaque retournée; la Prise de Toulon; le Retour de Bruxelles; le Poste évacué; la Réunion du 10 août, ou l'Inauguration de la république, sans-culotide dramatique; le Salpêtre républicain; le Siége de Lille; les Vrais sans-culottes, ou l'Hospitalité républicaine; le Tombeau des imposteurs, ou l'Inauguration du temple de la Vérité; Tout pour la Liberté; le Triomphe de la République; le Vous et le Toi; la Veuve du républicain; les Volontaires en route; la Mort de Ro-

bespierre, etc. — An III, 82 pièces. A bas la calotte; le Véritable ami des lois; Collot dans Lyon; les Chouans, ou la Républicaine de Malestroit; les Décemvirs; les Émigrés à Quiberon; le Faux député; l'Intérieur d'un comité révolutionnaire; les Jacobins, comédie; les Jacobins aux enfers, vaudeville; les Montagnards; Modèle d'une fête; la Nouvelle Montagne en vaudeville; On respire; le Sourd guéri, ou les Tu et les Vous; Sabbat aristocratique; les Salpêtriers républicains; les Suspects, etc. — An IV, 26 pièces. Le Dernier des couvents; la Révolution française, comédie; Nicodème à Paris; Tactique des Cannibales; Turlututu, par le cousin Jacques.— An V, 44 pièces. La Mort de Michel Lepelletier; les Suspects; le Régime décemviral, in-18. — An VI, 49 pièces. Les vrais incroyables; les Prisonniers français en Angleterre; le Vatican, ou la Mort du général Duphot; l'Intérieur du Directoire, etc. — An VII, 45 pièces. Les Modernes enrichis; Il faut un État; la Confession, ou le Directeur comme il y en a peu; l'Arbitre, ou les Consultations de l'an VII. — De l'an VIII à 1830, 630 pièces. — Ensemble, 1,235 pièces, contenues dans 151 cart.

1462. Théatre. 270 pièces, de 1775 à 1824, relatives au théâtre. Écrits sur l'état des théâtres de Paris à diverses époques. État des salles de spectacles. Réflexions et considérations sur le théâtre et sur l'art du comédien. Mémoires, procès, cahiers et plaintes des acteurs et actrices à l'Assemblée Nationale. Querelle des comédiens, entre les directeurs des théâtres et les auteurs dramatiques. Écrits sur la liberté des théâtres. Critique des pièces et pam-

phlets. Sur la prospérité et la décadence du théâtre. Projets de salles d'opéra et d'écoles dramatiques. Lois et réglements sur les spectacles, etc. 18 cart., dont 2 in-4.

1463. THÉOPHILANTHROPES. 32 pièces, de l'an V à 1801, dont 8 vol. in-8, in-12 et in-18, 2 rel., savoir: L'Origine du culte romain et de la théophilanthropie. Questions importantes sur quelques opinions religieuses. Le Culte des adorateurs, contenant les instructions du culte, préceptes et adoration. Code de religion et de morale naturelles, à l'usage des adorateurs de Dieu et amis des hommes. Morale des sages de tous les pays, par Chemin, in-12, rel. Qu'est-ce que la théophilanthropie? Année religieuse des théophilanthropes, ou adorateurs de Dieu et des hommes, 4 vol. in-18. Recueil de cantiques. L'Ami des théophilanthropes. Paix et union entre les Français et la tiare. La queue des théophilanthropes. Cantiques, odes et hymnes. La Visite de Bonaparte aux théophilanthropes, et sa prière à l'Éternel. Les théophilanthropes soutenus par Bonaparte. Manifeste des catholiques contre les théophilanthropes. O filii. Le théophilanthrope dévoilé. Le théophilanthrope démasqué. Crimes et forfaits des théophilanthropes. La mort des théophilanthropes, leurs funérailles, etc. 4 cart.

1464. 1° TRIBUNAUX, organisation. 300 pièces, de 1781 à 1830. 1° Réformes à faire. État des tribunaux, Plans et études sur la nouvelle organisation des tribunaux; Principes, projets d'administration; Almanach des tribunaux, 1791. Société d'hommes de loi, etc. 16 cart.

2° Tribunaux de commerce (54 pièces, de 1790 à 1815, relatives à l'organisation des). 2 cart.

3° Tribunal correctionnel, organisation. 46 pièces, de 1790 à l'an VIII. 1 cart.

4° Haute-cour nationale, formation et organisation. 35 pièces, de 1790 à l'an VI. 1 cart.

5° Cour de cassation. 104 pièces, de 1790 à 1828. Organisation, etc. 5 cart.

6° Cour des comptes. 17 pièces, de 1807 à 1812. 1 cart.

7° Tribunal criminel, organisation. 40 pièces, de 1792 à 1815. 1 cart.

8° Tribunaux de paix. 76 pièces, relatives à leur organisation, de 1790 à l'an VII. 2 cart.

9° Tribunaux, dénonciations et forfaiture. 39 pièces, de l'an V à l'an VIII. 1 cart.

10° Tribunaux, offices et officiers ministériels. 65 pièces, de 1790 à 1817. 3 cart.

11° Tribunaux spéciaux. 49 pièces, de 1790 à 1815. 3 cart.

1465. Troubles intérieurs. 800 pièces, de 1789 à 1822. Histoires, Relations, Récits des événements journaliers, des troubles, batailles, assassinats, qui ont eu lieu à Paris et dans toute la France, particulièrement de 1789 à 1800. 37 cart.

Terrorisme.

1466. Terrorisme. 80 pièces, de 1792 à 1800, relatives au terrorisme exercé dans toute la France pendant la révolution, et particulièrement sous le règne de la Convention, etc. 5 cart.

1467. Le règne de la terreur dévoilé, ou narration

exacte des forfaits et assassinats commis, pendant cette malheureuse époque, par les monstres qui s'étaient emparés du pouvoir, 1835, 2 vol. in-8, br. 2 cart.

1468. Liste par ordre alphabétique des hommes de sang et dénonciateurs qui ont le plus signalé leurs atrocités à Bordeaux, pendant le régime affreux de l'an II, d'après les pièces compulsées au greffe criminel, etc., fait à Bordeaux en jugement, le 27 thermidor, an II de la République; suivent 4 signatures. 40 pages in-4, *impr.* en rouge, br.

Cette liste contient environ cinq cents noms. On lit au bas de la dernière page :

Réimprimé sur la copie officielle du jugement. Paris, 1815. M. de Labédoyère n'avait jamais rencontré que cet exemplaire. Ce petit volume paraît en effet fort rare et d'un grand intérêt, surtout pour la ville de Bordeaux.

1469. Les Chemises rouges, ou mémoires pour servir à l'histoire des anarchistes, an VII, 2 vol. in-12, avec le frontispice grav. et impr. en rouge. 1 cart.

1470. Journal de l'anarchie, de la terreur et du despotisme, où chaque jour est marqué par un crime, une calamité publique, etc., attribué au général Jubé. *Paris*, 1821, 3 vol. in-18, br.

Tribunal révolutionnaire, guillotine et exécuteur des hautes œuvres.

1471. Tribunal révolutionnaire. 29 pièces, de 1792 à l'an III. Divers rapports et projets d'organisation. Listes diverses des jurés et des candidats. Opinions sur le tribunal révolutionnaire. Décrets sur sa formation. Rapport sur sa marche. Du tribunal ré-

volutionnaire, par Sirey, an III, 104 pag., etc. 1 cart.

1472. Histoire secrète du tribunal révolutionnaire, contenant des détails curieux sur sa formation et sur sa marche, par Proussinal, 1815, 2 vol. in-8, br. 2 cart.

1473. Tribunal révolutionnaire. Sanson, exécuteur, guillotine, etc. 22 pièces, de 1790 à l'an III, savoir: Discours des citoyens juges au tribunal révolutionnaire, 1793. Le Cri des familles, sur la révision des jugements. Mémoire pour les exécuteurs des jugements criminels de toutes les villes du royaume, où l'on prouve la légitimité de leur état, par Maton de la Varenne, 1790, 34 pag. Plaidoyer prononcé au tribunal de police de l'Hôtel-de-Ville de Paris, par Ch. Henri Sanson, exécuteur des jugements criminels de Paris, par le même, 1790, 38 pag. Plaintes de l'exécuteur de la haute justice, contre ceux qui ont exercé sa profession sans être reçus maîtres, 1789, 8 pag. Requête de l'exécuteur des hautes œuvres, aux juges consuls, en enthérinement de son contract d'union avec ses créanciers. (*Le bourreau avait fait faillite il y avait 15 jours.*) Décrets de l'auguste Assemblée Nationale, concernant l'éligibilité de MM. les comédiens, le Bourreau et les Juifs, 1790, 37 pag. Sentence rendue contre l'un des plus respectables citoyens de la capitale, en faveur de Ch.-Henri Sanson, bourreau de Paris, 8 pag. La démission du bourreau de Paris. Lettre de l'exécuteur des hautes-œuvres aux amateurs, ses confrères, etc., 8 pag. Onguent pour la brûlure, ou réflexions sur l'usage de

faire brûler des livres par la main du bourreau, 1788, 32 pag. Recherches historiques et physiologiques sur la guillotine, et détails sur Sanson, 1843, 35 pag., fig. Réflexions hist. et physiologiques sur le supplice de la guillotine, par Sédillot, an IV, 26 pag. Que penser enfin sur le supplice de la guillotine? par Gastellier, an IV, 20 pag. Anecdotes sur les décapités, an V, 30 pag. Dénonciation de la conduite atroce du tribunal révolutionnaire de Brest, 15 pag. La guillotine en permanence, 8 pag. avec vig. Liste générale des gagnants la sainte guillotine, 8 pag. Réception d'un guillotiné dans la république des morts, 16 pag. Quatre à pendre, le cinquième qui file sa corde, place à louer pour les voir tous guillotiner, 8 pag. Vous avez abattu la guillotine des têtes, abattez aussi la guillotine des fortunes. Mémoire pour les veuves et enfants des citoyens condamnés par le tribunal révolutionnaire, 44 pag. in-4, etc. 1 cart.

1474. MÉMOIRES de l'exécuteur des hautes-œuvres, pour servir à l'histoire de Paris pendant le règne de la terreur, publiés par A. Grégoire, 1830, 1 vol. in-8, br.

1475. MÉMOIRES de Sanson, exécuteur des arrêts criminels pendant la Révolution, 1831, 2 vol. in-8, br.

1476. RECHERCHES PHYSIOLOGIQUES et expériences sur la vitalité, suivie d'une nouvelle édition de son opinion sur le supplice de la guillotine, ou sur la douleur qui survit à la décollation, par J. Sue, 1797, 1 vol. in-8 de 79 pag., rel. en maroq. rouge, tr. d. (*Bauzonnet.*)

Très-bel exemplaire auquel on a ajouté une lettre autographe

de Sue, d'une page in-8, et une gravure du temps représentant la guillotine en fonction, et au bas de laquelle on lit : « Machine proposée à l'Assemblée nationale pour le supplice des criminels, par Guillotin. »

PROVINCES, VILLES ET DÉPARTEMENTS DE LA FRANCE PENDANT LA RÉVOLUTION.

1477. ALSACE, départ. du Haut-Rhin et du Bas-Rhin, Strasbourg, etc. 100 pièces et 64 affiches imprimées en français et en allemand, de 1789 à l'an III, dont : Relation de ce qui s'est passé à la tribu des marchands, le 9 août 1789. Procès-verbal de l'installation de la municipalité de Strasbourg, 1790. Actes d'un bon apôtre méchamment calomnié, etc. (*s. d.*, vers 1791), 1 vol. Acte d'accusation contre Fréd. Diétrich, ci-devant maire de Strasbourg. Tyrannie exercée à Strasbourg par Saint-Just et Lebas, etc. 7 cart., dont 1 in-4.

Les affiches sont relatives aux mesures violentes prises à Strasbourg en 1793, l'an II.

1478. ANGOUMOIS ET SAINTONGE, CHARENTE ET CHARENTE-INFÉRIEURE. 30 pièces, dont 1 vol., de 1789 à l'an XI, dont : Cahier du Tiers-État de l'Angoumois. Cahier de la noblesse. Notice sur la nouvelle nomenclature des rues de la Rochelle, an III, 1 vol. Relation de ce qu'ont souffert pour la religion les prêtres français insermentés, déportés à l'île d'Aix en 1794, etc. 2 cart.

1479. ANJOU, Maine-et-Loire, Angers, Saumur, etc. 52 pièces, de 1789 à 1800, dont : Avertissement de l'Assemblée générale du clergé d'Anjou, 1786, 1 vol. Liste des électeurs du département de Maine-

et-Loire, 1790, 1 vol. Adresses des sociétés populaires d'Angers et de Saumur à la Convention. Compte rendu aux patriotes de Maine-et-Loire. Délibération du conseil général de la commune d'Angers. Procès-verbal des séances des Amis de la constitution d'Angers, etc. 3 cart.

1480. LETTRES, mémoires et documents, publiés avec des notes, sur la formation, le personnel, l'esprit du 1er bataillon de volontaires de Maine-et-Loire, et sur sa marche à travers les crises de la Révolution française, par F. Grille. *Paris*, 1850, 4 vol. in-8, en 2 vol. cart., dos de percaline, n. rog.

1481. ARTOIS, Pas-de-Calais, Arras, Saint-Omer, etc. 108 pièces, relatives aux événements révolutionnaires et aux cruautés exercées dans ce département, dont 17 pièces relatives au tribunal révolutionnaire d'Arras, etc. 4 cart.

La nomenclature de toutes ces pièces serait sans doute nécessaire ; on comprend bien que chacune de ces brochures révèle des atrocités et des gémissements.

1482. AUVERGNE, Puy-de-Dôme, Clermont, Haute-Loire et Cantal. 40 pièces, de 1789 à l'an III, dont : Avis aux députés clermontois, 1789. Cahier de la sénéchaussée de Clermont. Instruction patriotique en forme de catéchisme, adressée aux citoyens du départ. du Puy-de-Dôme. Adresses et autres écrits touchant ces départements. 2 cart.

1483. AVIGNON, le Comtat-Venaissin et le département de Vaucluse. Troubles, sociétés populaires, etc. 220 pièces, dont 5 vol., de 1768 à 1819. Recherches historiques concernant les droits du pape sur la ville et l'état d'Avignon, avec la réponse aux recherches précédentes, 1769, 2 vol. Adresse

des cadets du Tiers-État. Constitution de la milice bourgeoise, 1787. Quelques réflexions sur l'assemblée de Carpentras, 1790. Éclaircissements sur les événements du Comtat. Des droits du pape sur le Comtat. Situation politique d'Avignon et du Comtat actuel, 1790. Justification des Avignonais, 1792. Mémoires contre les commissaires civils. Les citoyens d'Avignon à toute la France, 1790. Tableau des électeurs du district d'Avignon, 1793, 64 pag. Lettre de l'accusateur public près le tribunal criminel de Vaucluse. Mémoire justificatif pour Fouque, Faure, Boyer, Remusat, etc. Discours prononcé sur l'autel de la patrie de la commune d'Avignon, le jour de la fête des jeunes Barra et Viala. Jugement rendu par le tribunal révolutionnaire du dép. de Vaucluse, qui déclare infâme la commune de Bedouin et condamne à mort 63 habitants de ladite commune (avec les noms). Procès-verbal de l'installation de la commission populaire établie à Orange. Mémoires de l'Athénée de Vaucluse, 1804, 1 vol. Événements, crimes d'Avignon pendant les Cent-Jours, etc. 12 cart., dont 1 in-4.

1484. Bordeaux. 83 pièces, de 1788 à 1820, dont : Détails des démarches patriotiques faites par les Bordelais des trois ordres, 1788. Défense d'un martyr de la liberté. Exhortations et discours adressés aux citoyens de Bordeaux. L'ombre de la Gironde. Adresse de l'armée patriotique de Bordeaux. Les Hommes de sang démasqués, 3 cahiers in-4. Éclaircissements véridiques de Tallien. Profession de foi républicaine des membres de la Société des Amis de la liberté et de l'égalité de Bordeaux. Curiosités de la foire, ou tableau parlant de

Bordeaux pendant la Révolution. Pièces diverses émanant des clubs de Bordeaux, et autres écrits touchant les événements révolutionnaires de Bordeaux. 3 cart., dont 1 in-4.

1485. Bourbonnais, Allier, Cher et Moulins. 32 pièces, de 1789 à l'an VI, dont : Cahier des plaintes et doléances du Tiers-État du Bourbonnais, de la noblesse et du clergé. Travaux de l'assemblée du Berry. Adresses. Précis de ce qui s'est passé à l'assemblée du Berry, et autres écrits sur le Berry. 1 cart.

1486. Bourg, départ. de l'Ain. 17 pièces, de 1788 à l'an XII, dont : Requête du Tiers-État de la ville de Bourg. Arrêtés, Adresses de la Société populaire, Dénonciations, Crimes des oppresseurs, etc. 1 cart.

1487. Bourgogne, Côte-d'Or, Dijon, Yonne, Auxerre et Tonnerre. 100 pièces, de 1789 à l'an VI. Troubles, événements, adresses des sociétés populaires, et autres écrits relatifs à tous les faits de la Bourgogne. 5 cart.

1488. Bretagne, États et parlements. 183 pièces, de 1750 à l'an VII. Mémoires, protestations, arrêts du parlement et États de Bretagne. Mémoires des avocats, Écrits relatifs à la noblesse, au Tiers-État, au clergé, aux troubles de Bretagne; Adresses des Bretons, Événements, etc. 8 cart.

1489. Histoire de la persécution révolutionnaire en Bretagne à la fin du dix-huitième siècle, par l'abbé Tresvaux, chanoine de l'Église de Paris, 1845, 2 vol. in-8, br.

1490. Nantes (événements révolutionnaires arrivés dans la ville de). 63 pièces, de 1788 à l'an X. Ar-

rêtés des officiers municipaux de la commune de Nantes, Procès-verbal de la Société diocésaine de Nantes, Demandes, Mémoires, Adresses, Pétitions des habitants de Nantes. La Société populaire à la Convention, Voyage des cent trente-deux Nantais. Dénonciation des crimes commis à Nantes. Noyades, fusillades. La voix dans le désert. Écrits contre Carrier, et relatifs au comité révolutionnaire de Nantes, etc. 3 cart.

1491. Rennes, événements arrivés dans cette ville. 84 pièces, dont 1 vol. de 1788 à 1815. Précis des événements qui se sont passés à Rennes en 1788, 3 part. Rennes, ou le Patriotisme, 1788. La Sentinelle du peuple, 1788, 5 numéros. Procès-verbal des séances du Tiers-État. Résultat des délibérations, Consultation pour les paroisses, Vœux et griefs du peuple, Détails sur les troubles et événements, etc. 6 cart.

1492. Brest. 21 pièces, de 1789 à l'an III, dont : Les concitoyennes, ou arrêté des dames de la noblesse, le 24 janvier 1790. Révolution arrivée à Brest, Adresses de la Société des Amis de la constitution de Brest, des marins et militaires, Délibérations. Le Dîner du grenadier à Brest. Dénonciation de la conduite atroce du tribunal révolutionnaire de Brest, etc. 1 cart.

1493. Dauphiné, Drôme, H.-Alpes, Isère et Ardèche, Romans, Grenoble, etc. 120 pièces, de 1788 à l'an VIII. Procès-verbaux divers des trois ordres réunis à Romans en 1788, Formation des États, Arrêtés du parlement. Esprit et opérations des trois ordres. Pouvoirs des députés, adresses aux cu-

rés à leur départ de l'Isère, et autres écrits relatifs aux événements qui ont eu lieu en Dauphiné. 6 cart.

1494. 1° CHAMPAGNE, département de l'Aube, Troyes, etc. 220 pièces, de 1766 à l'an IX, dont : Sentences rendues à Bar-sur-Aube en 1766, et autres contrées du département, Jugement du tribunal de police correctionnelle du canton d'Orsonval. Grands placards-affiches. Extrait des registres de la Société des Amis de la constitution. Extrait du procès-verbal du Directoire du département de l'Aube. Arrêtés et proclamations du Directoire du même département. Procès-verbal des séances de l'Assemblée administrative du départ. de l'Aube, tenue à Troyes, 1790, 1 vol. in-4, etc. 7 cart., dont 4 in-4.

2° Département de la Marne, Châlons, Vitry-le-François, etc. 200 pièces. Arrêtés et proclamations du Directoire du département de la Marne. Séances et délibérations du Directoire de ce département, etc. 3 cart., dont 2 in-4.

3° Haute-Marne. 12 pièces, dont 1 vol. Procès-verbal de l'Assemblée des trois États du bailliage de Chaumont en Bassigny, en 1789, 1 vol. Divers écrits de l'évêque de Langres, etc. 1 cart.

4° Ardennes, Sédan et pays environnants. 68 pièces, de 1789 à l'an VI. Adresses, pétitions, sociétés populaires, etc. 4 cart.

Ensemble, 500 pièces. 15 cart.

1495. CHARTRES et le département d'Eure-et-Loir. 29 pièces, de 1789 à l'an VII, dont : Cahier de l'ordre de la noblesse du bailliage de Chartres,

1789. Cahier du Collége des médecins de Chartres, 1789. Adresse de la Société des Amis de la constitution de Chartres à l'Ass. Nation. Récit de la fête célébrée pour l'inauguration du temple de la Raison, dans la ci-devant cathédrale de Chartres, an II, 23 pag. Discours familier et préparatoire à des instructions contre la religion des prêtres, prononcé dans le club révolutionnaire des sans-culottes de Chartres. Le Curé de village citoyen, ou discours patriotique prononcé dans l'église de Blandy-en-Beauce, par Faugères, an II, etc. 1 cart.

1496. Corse. 46 pièces, relatives à la Corse, de 1783 à 1828, dont : Mémoires sur l'hist. naturelle de la Corse, 1783. Cahier de l'ordre du Tiers-État de l'île de Corse, 1789. Discours à la nation corse, 1789. Deux lettres d'un gentilhomme corse sur la Révolution, 1790. La Conjuration de Corse dévoilée, par Buonarroti, an III. Correspondance du citoyen Constantini avec ses commettants, 1793, et autres écrits sur les hommes et les événements de la Corse. 4 cart.

1497. 1° Flandre, Lille. 30 pièces, de 1789 à 1819, dont : Mémoire de la ville de Lille contre les assignats. Les députés de Lille à la Convention. Mémoire justificatif du général Duhoux, commandant le siége de Lille. Les députés extraordinaires de Lille à la Convention. Discours du citoyen Duchâteau. Recueil de lettres et autres pièces adressées à la municipalité de la commune de Lille, 1792, in-4, 1 vol. Registre des délibérations du conseil général (sur le bombardement de Lille). Réflexions sur la situation de Lille. Journal précis de l'attaque de

Lille. Adresses diverses, etc. 2 cart., dont 1 in-4.

2° Département du Nord, Valenciennes, Douai, Landrecy, Dunkerque, etc. 70 pièces, de 1789 à l'an VII, dont : Catéchisme des rois, *impr. à Tournay* (*s. d.*). Journal des opérations des trois ordres des habitants de Flandre, 1789. Rapport sur le commerce et précis du siége de Valenciennes. Offrandes patriotiques à la commune de Dunkerque, 1790. Observations sur la franchise du commerce de Dunkerque, 1790. Mémoire du maire, des officiers municipaux et procureurs de la commune de Douai, présenté à l'Ass. Nationale, 1791, in-4. Mémoire hist. sur les événements qui ont précédé et suivi le siége de Landrecy, par les tyrans coalisés. Adresse de la commune du Quesnoy. Doléances de la communauté de Floyon, en Hainaut, etc. 2 cart.

1498. Franche-Comté, Doubs, Besançon, Jura, etc. 53 pièces, de 1789 à l'an VII. Extrait des registres, des arrêtés et délibérations du départ. du Doubs. Adresses et Pétitions. Réclamations des républicains du Jura. Adresse de la Société populaire de Dôle, etc. 2 cart.

1499. Guyenne, Gironde, Dordogne, Gers, Aveyron, etc. 70 pièces, relatives aux événements de ces départements pendant le cours de la Révolution. 2 cart.

1500. Montauban (la ville de). 39 pièces, de 1790 à à l'an VI. Relations des événements arrivés à Montauban. Exposés, causes et rapports sur les troubles de cette ville. Histoire du brigandage. Procès-verbaux et manifestes de la municipalité de Montauban, etc. 2 cart.

1501. Ile de France, Seine-et-Oise. 70 pièces, de 1789 et années suivantes, dont : Cahiers, doléances et vues patriotiques des habitants de la paroisse de Clamart-sous-Meudon. Cahier du Tiers-État de Saint-Germain-en-Laye, de la paroisse de Saint-Étienne de Vermouillet-sur-Seine. Cahier du clergé de Mantes, du clergé de Dourdan. Délibérations de la commune de La Chapelle. Procès-verbal du Directoire du district de Corbeil, et autres écrits relatifs aux événements du département de Seine-et-Oise. 3 cart.

1502. Versailles, Seine-et-Oise. 34 pièces de 1789 à l'an III, dont : Relation de tout ce qui s'est passé à Versailles les 23 et 27 juin 1789. Monument élevé dans le jeu de Paume, le 20 juin 1789. Adresses et pétitions de la société populaire de Versailles. Extrait des registres des délibérations du district de Versailles. Discours du maire de Versailles, et autres écrits de la municipalité, sur les événements arrivés à Versailles. 2 cart.

1503. Ile de France, Oise, et Seine-et-Marne. 80 pièces, dont 2 vol. Procès-verbal de l'assemblée des trois ordres du bailliage de Nemours, 1789, 2 vol. in-8, rel. Cahier de la noblesse de Melun. Cahier du clergé de Meaux. Cahier de la noblesse de Beauvais, 1789, Fontainebleau, et autres écrits relatifs à ces deux départements pendant la révolution

1504. Ile de France, département de l'Aisne, 31 pièces, de 1789 et années suivantes ; dont : Cahiers du clergé, noblesse et Tiers-État du bailliage de Château-Thierry. Procès-verbal de l'assemblée électorale du

département de l'Aisne, tenue en la ville de Chauny, *Noyon*, 1790; 1 vol. Lettre civique du curé de Chavignon, etc. 2 cart.

1505. LANGUEDOC, département du Gard, 28 pièces, de 1789 à 1815, dont : Rapport des commissaires du Languedoc. Adresse des républicains du Gard. Principes d'un curé languedocien. Pièces sur le fédéralisme dans le Gard. Causes et précis des troubles, désordres et crimes dans le Gard en 1815, par Lauze de Peret; 1 vol., etc. 3 cart.

1506. LANGUEDOC. Toulouse, 55 pièces, de 1788 à l'an VII, relatives à la municipalité et à tous les événements qui se sont passés à Toulouse pendant le cours de la révolution. 3 cart.

1507. LANGUEDOC, Hérault, Lozère, Alby, etc. 50 pièces, de 1789 à l'an V, relatives aux troubles et événements qui ont eu lieu dans ces départements. 2 cart.

1508. LE MANS, Sarthe et Mayenne, 21 pièces, de 1789 à l'an VII, dont : Massacres occasionnés au Mans. Rapport fait à la société républicaine du Mans. Les Poulardes du Mans contre les dindons de La Flèche. Dénonciations contre les représentants du peuple, et autres pièces officielles relatives à ces départements. 1 cart.

1509. LIMOUSIN, Corrèze et Haute-Vienne, 20 pièces, de 1789 à l'an III, dont : Cahier de la noblesse du Limousin. Procès-verbal de la société populaire de Limoges. Mémoire pour la commune de Brive. Mémoire des députés de la ville de Tulle, 1 vol. Discours prononcé dans la société populaire de Brive, Adresses, etc. 2 cart.

1510. LORRAINE, Metz, Moselle, Meurthe et Vosges. 50 pièces relatives aux troubles et aux événements de ces départements. 2 cart.

1511. NANCY. 115 pièces relatives aux événements qui ont eu lieu dans cette ville de 1790 à 1792, et en grande partie sur la révolte de la garnison, dont: Différents détails et relations des événements arrivés à Nancy, lors de la révolte de la garnison. Rapports des commissaires envoyés par l'Assemblée Nationale. Procès-verbaux de la municipalité de Nancy. Oraison funèbre des martyrs de la Constitution. Cérémonies funèbres, etc. 7 cart., dont 1 in-4.

1512. LORRAINE, Meuse, 38 pièces, de 1789 à l'an III, dont : Événements mémorables arrivés à Verdun, 1789. Observations sur la campagne de 1792, dans le département de la Meuse. Rapport de Cavaignac sur la reddition de Verdun. La société populaire, jacobite et montagnarde de Bar-sur-Ornain. Rapport de Ch. Lacroix, sur les départ. de la Meuse et des Ardennes. Réglement de la société des Jacobins de Bar-sur-Ornain. Exposé des persécutions exercées dans la commune de Bar-sur-Ornain, etc. 2 cart.

1513. LYON (la ville de). 500 pièces, dont 10 vol., de 1756 à 1846, savoir : Histoire du ballon de Lyon, 1784; 1 vol. La Lanterne magique patriotique des aristocrates, par Dorfeuille. Cahiers du clergé, noblesse et Tiers-État. Livre rouge de la municipalité de Lyon. Confédération de Lyon en 1790, 1 vol. Discours sur les sociétés populaires, 1792. Almanach républicain du district de Lyon, pour l'année

1793; in-18. Histoire de la Révolution de Lyon, suivie de pièces justificatives (par Guerre), *Lyon*, 1793; 1 vol. de 1776 pages. Comptes rendus de Dubois-Crancé. Éclaircissements de Collot. Compte rendu de Cusset. Les sections de Lyon à Dubois-Crancé. Dénonciations à la Convention. Histoire du siége de Lyon (par l'abbé Guillon), 1797; 2 vol. Liste générale des contre-révolutionnaires mis à mort à Commune-Affranchie, an I; 1 vol. in-12 de 128 pages. Liste des individus tués dans différentes prisons de Lyon; 8 pages. Le Père Duchêne, complainte. Liste générale de tous les conspirateurs qui ont été condamnés à être guillotinés, fusillés et foudroyés à la bouche du canon, etc.; 32 pages. Liste des contre-révolutionnaires et révoltés de la ci-devant ville de Lyon, condamnés à être guillotinés, fusillés, par jugement de la commission militaire; in-8 de 112 pages. Recueil d'hymnes patriotiques, en l'honneur de la fête de la paix. Récréations décadaires, ou hommage à la raison. Poésies patriotiques. Relation du siége de Lyon, 1794; in-8 de 120 pages. Les crimes des Jacobins de Lyon; in-12, fig. Siége de Lyon. Histoire de Commune-Affranchie, de 1789 à 1796, 1843; 1 vol. Récit sommaire du siége de Lyon, en 1793; 1846. Les citoyens de Ville-Affranchie, aux représentants du peuple, 1846. Le peuple de Ville-Affranchie, à la Convention, 1846. Bibliographie historique de la ville de Lyon pendant la révolution, par Gonon, 1846; 1 fort vol. in-8, et autres écrits nombreux relatifs au siége et aux événements de la Restauration. 24 cart., dont 4 in-4.

Il faudrait un volume pour la nomenclature de toutes les pièces

intéressantes relatives à Lyon. Notre cadre ne nous permet pas d'autres citations que celles ci-dessus.

1514. Lyon en 1793. Procès-verbaux authentiques et inédits du comité de surveillance de la section des Droits de l'homme, l'une des 32 sections de cette commune, pendant le siége. *Lyon*, 1847; 1 vol. gr. in-8, avec 3 pl. br. Récit des opérations du siége de Lyon, en 1793. Rapport sur le siége de Lyon, par Doppet. Les citoyens de Ville-Affranchie, aux représentants du peuple. Le peuple de Ville-Affranchie, à la Convention. Bulle du pape, portant suppression et extinction de la société de Jésus. Fête à l'Être-Suprême, célébrée à Commune-Affranchie. Médaille commémorative de l'établissement du système métrique; ensemble, 7 pièces réimprimées en 1855, et 1 vol. 1 cart.

1515. Histoire de Lyon, depuis la révolution de 1789, par Morin. *Lyon*, 1847; 3 vol. in-8, gr. pap. vél. br.

1516. Histoire politique et militaire du peuple de Lyon pendant la révolution française (1789-1795), par Alph. Balleydier. *Paris, Curmer*, 1845; 3 vol. in-8, gr. pap. vél. fig. d.-rel., dos et coins de maroq. grenat, n. rog.

1517. Bulletins du département de Rhône-et-Loire, du 8 août au 30 septembre 1793, imprimés par ordre du Comité général de surveillance et de salut public de Lyon; réimpression publiée par M. Charavay, sur le seul exempl. connu; suivis des principaux bulletins et arrêtés des autorités militaires, chargées de la conduite du siége; 35 numéros de 4 pages, 1845; 1 vol. in-4, br.

1518. NISMES. 50 pièces relatives aux troubles arrivés dans cette ville, de 1788 à 1818, dont : Exposé des troubles arrivés à Nismes, en mai 1790. Délibérations de la commune de Nismes. Sur les citoyens catholiques de Nismes. Extrait des registres de l'Hôtel-de-Ville. Adresse du club. Déclaration des catholiques. Pétition d'un véritable ami de l'humanité et de la révolution. Victoire remportée par les patriotes de la ville de Nismes. Adresse du club des Amis de la Constitution établi à Nismes. Détails des assassinats et des cruautés commis par les soi-disant catholiques de Nismes. Détails de tous les événements arrivés à Nismes. Rapports et comptes rendus, à l'Assemblée Nationale, des troubles arrivés au mois de mai 1790. Troubles de 1815, etc. 4 cart.

1519. NIVERNAIS, département de la Nièvre, 38 pièces, de 1793 à l'an VII, relatives aux actes violents des représentants du peuple envoyés dans cette province, en grande partie pièces officielles. 1 cart.

1520. NEVERS. 35 pièces relatives à l'administration des proconsuls, et aux sociétés populaires et révolutionnaires, de 1793 à l'an II, dont : Procès-verbal de la séance de la société populaire de Brutus-le-Magnanime, tenue en présence de Fouché. Pièces relatives à la mission de Fouché. Procès-verbal de la première séance de la société populaire régénérée de Nevers. Dénonciation à la Convention contre les représentants du peuple Fouché et Lacoste. Discours divers prononcés au Temple de la Raison, etc. 2 cart.

1521. NORMANDIE, Alençon et Orne. 21 pièces, de

1789 à l'an III, en grande partie relatives à la commune d'Alençon. Pièces officielles, etc. 1 cart.

5522. Évreux et le département de l'Eure, 47 pièces, de 1789 et années suivantes, relatives aux événements qui se sont passés à Évreux et dans le département de l'Eure, etc. 2 cart.

1523. Seine-Inférieure, le Havre, Dieppe, Elbeuf, etc. En grande partie, adresses des habitants de la Seine-Inférieure à l'Assemblée Nationale et à la Convention, etc. 25 pièces de 1789 à l'an VII. 1 cart.

1524. Rouen. 47 pièces relatives à la ville, aux événements, aux sociétés populaires, à la municipalité de la ville de Rouen. Adresses ; pamphlets ; almanach historique de la ville de Rouen pour l'année 1797; 1 vol. in-16 rel. Essai historique sur le chapitre de Rouen pendant la révolution, par l'abbé Langlois. *Rouen*, 1856; 1 vol., etc. 2 cart.

1525. Calvados. 23 pièces relatives à diverses villes du département du Calvados, de 1789 à l'an IV: Bayeux, Lisieux, Orbec, etc. Pièces officielles et administratives des représentants du peuple. Sociétés populaires, etc. 1 cart.

1526. Caen. 17 pièces, de 1780 à 1793, dont : Réglement pour la composition et le service de la milice bourgeoise, 1780. Révolution de Caen, juillet 1789. Petit Catéchisme à l'usage du curé de Saint-Pierre de Caen, 1791. Consultation délibérée à Paris, pour les quatre-vingt-quatre détenus à la tour de Caen, 1791. Procès-verbal de l'assemblée du canton de Martragny, 1790. Proclamation de l'assemblée centrale de résistance à l'oppression. Dé-

tails sur l'affaire de Caen. Procès-verbal des fêtes publiques, etc. 1 cart.

1527. PRISONNIERS détenus dans la tour de Caen et en Normandie. 23 pièces, de 1789 à l'an III. Adresses, Mémoires et pièces justificatives, Pétitions, Consultations, etc. 1 cart.

1528. MANCHE, Saint-Lo, etc., 22 pièces, de 1790 à l'an IV. Adresses diverses des Amis de la Constitution de la Manche, des habitants de Carentan. Discours sur la nécessité du culte de la raison. Pièces officielles des représentants du peuple, etc. 1 cart.

1529. ORLÉANAIS. Blaisois, Loiret et Loir-et-Cher. 70 pièces, de 1789 à 1807, dont : Cahier de la noblesse du Vendômois; Cahier de la noblesse du bailliage de Montargis. Réponse d'un député du bailliage de Blois. Des droits et des devoirs des clubs, *à Vendôme*. Instruction et cahier de Madon; 1 vol., et autres écrits sur Orléans et le Loiret. 4 cart.

1530. 1° PICARDIE. Amiens. 32 pièces, de 1790 à 1816, dont : Oraison funèbre des martyrs de la Constitution morts à Nancy. *Amiens*, 1790; 48 pag. in-4. Fidelissimæ Picardorum genti. Mandements de l'évêque d'Amiens, de 1805 à 1816, etc. 1 cart.

2° Département de la Somme, Péronne, Montdidier, Abbeville, etc. 21 pièces, de 1789 à 1793, dont : Cahier de la noblesse de Péronne et Montdidier. Appel aux gens sensés. Lettre d'un curé de Picardie à son évêque. Adresse de la garde nationale d'Abbeville. Déclaration d'un député patriote opprimé. Dénonciation contre le tribunal du district d'Amiens, etc. 1 cart.

1531. POITOU, Vienne et Deux-Sèvres. 20 pièces, de

1789 à l'an III, dont : Histoire de la ville de Thouars, 1824, 1 vol. Procès-verbal des séances de la société populaire de Poitiers, tenues sous la présidence du citoyen Chauvin, représentant du peuple, 1 vol. (*Mauvais état.*) Société populaire de Poitiers. Société populaire de Lusignan. Lettre de Creusé de Latouche aux habitants de la Vienne, etc. 3 cart.

1532. 1° PROVENCE, Marseille. 140 pièces, dont 1 vol., de 1782 à 1826. Mémoire sur le port de Marseille, 1782, 1 vol. Au très-intègre et très-respectueux tribunal de Marseille. La Marseillaise en patois. Procès-verbal de la société populaire de Marseille. Rapport sur la procédure prévôtale de Marseille. Procès-verbal de l'assemblée générale des sociétés populaires des départements méridionaux réunies à Marseille, 1793, 5 numéros de 4 pages in-4. Écrits divers sur la franchise du port et sur le commerce de Marseille, sur les événements politiques qui ont eu lieu à différentes époques à Marseille, etc. 8 cart.

2° BOUCHES-DU-RHONE (département des). 15 pièces, de 1788 à 1816, dont : Conduite civique de Bernard. Confession municipale de Martin. Discours de Loys sur l'état actuel des Bouches-du-Rhône, 1792. Histoire de l'armée départementale des Bouches-du-Rhône, 1797, 1 vol., etc. 1 cart.

1533. BOUCHES-DU-RHONE, AIX. 23 pièces relatives aux hommes et aux événements qui ont eu lieu dans cette ville, de 1788 à 1792, dont : Discours sur la propriété des biens ecclésiastiques. Mémoires, procédure et pièces relatives à l'affaire des officiers du régiment lyonnais, en 1791. Lettre d'un

citoyen sur l'organisation de la république, etc. 2 cart.

1534. Bouches-du-Rhone, Arles (la ville d'). 25 pièces, de 1791 à 1804, dont : Rapports des commissaires civils envoyés par le roi, sur les troubles. État et comptes rendus sur le département des Bouches-du-Rhône. Adresse de la municipalité. Attentat des administrateurs de la ville d'Arles. Mémoire sur la nécessité de transférer le chef-lieu à Arles, etc. 2 cart.

1535. 1° Toulon. 50 pièces, dont 3 vol., de 1789 à 1834, savoir : Cahier de la ville de Toulon, 1789. Mémoires de la ville de Toulon sur l'affaire du 1er décembre 1789. Relation de ce qui s'est passé à Toulon le 1er décembre 1789. Compte sur l'affaire de Toulon. Mémoire justificatif du comte Albert de Riom, 1790. Détail des événements relatifs à la détention d'Albert de Riom. Recueil de pièces servant de réponse aux diatribes et calomnies d'Isnard contre les républicains de Toulon. Notes et pièces officielles relatives aux événements de Marseille et de Toulon. Rapport sur la trahison de Toulon, par J. B. H. André. Quelques actes des rebelles de Toulon pendant le règne de Louis XVII, en 1793, in-4. Notice historique des efforts faits à Marseille et à Toulon pour la restauration de la monarchie, 1793. Précis historique sur les événements de Toulon en 1793. Révolution de Toulon en 1793, 1 vol. Mémoires sur Toulon en 1793, par Pons, 1825, 1 vol. Le siége de Toulon en 1793, par Masse, 1834, 2 vol., etc. 5 cart.

2° Département du Var, Draguignan, etc. 10 pièces,

de 1790 à l'an IX. Précis et mémoire pour la commune de Draguignan. Mémoire pour l'administration municipale du canton d'Hières, suspendue de ses fonctions, an V, in-4, etc. 1 cart.

1536. Pyrénées (Hautes et Basses), Pau, Bayonne, Perpignan, etc. 28 pièces, de 1789 à l'an VII, relatives à l'administration des représentants du peuple, aux événements et aux sociétés populaires de ces départements. 1 cart.

1537. 1° Touraine, la ville de Tours. 21 pièces, de 1790 à 1802, dont : Réponse des patriotes de Tours au libelle de Senard, intitulé : Les Brigands de la Vendée en évidence. *Imp. à Tours*, 97 pag. Vœux de la commune de Tours sur l'émission de deux milliards d'assignats, non monnaie, 1790. Adresse des officiers municipaux et notables de la ville de Tours, 1790. La société populaire de Tours à toutes les sociétés populaires de la République. Dénonciation de la société populaire de Tours à la Convention, par Senard, 2 brochures. Mogue dénoncé par la société populaire de Tours. Confession du sieur Delaunay, avocat à Tours. Adresses diverses, etc. 1 cart.

2° Touraine (Indre et Loire). 18 pièces, de 1790 à l'an VII, dont : Nouvelles pièces justificatives relatives à l'insurrection des soldats du régiment de Touraine. Exposé justificatif de la conduite du régiment de Touraine. Paul Alliot, maire de Lavroux, aux ennemis de la République. Chanson pour la fête civique de la plantation de l'arbre de la liberté dans la ville de Loches, 1792. Deux mémoires justificatifs pour Ant. Gerboin jeune, *imp. à Tours*,

an II. Diverses adresses de la province à l'Assemblée Nationale, etc. 1 cart.

1538. VENDÉE. 150 pièces, dont 26 vol., de 1792 à 1827, savoir : Description du département de la Vendée, et considération générale sur la guerre civile de 1793-94 et 1795, par Cavoleau, 1818, 1 fort petit in-4. Rapports de Barère et Momoro sur les événements de la guerre de la Vendée. Rapports de Benaben et de Choudieu. Aperçu sur la guerre de la Vendée, par le général Beauvais, 1798, 92 pag. Campagne du général Westermann dans la Vendée. Les brigands de la Vendée en évidence. Discours à l'occasion du service des généraux de l'armée royale catholique, etc., 1796. Éloge funèbre des Vendéens, par Jaunet. Extrait du registre des délibérations de l'administration du département de la Vendée. Guerre de la Vendée et des chouans, par Lequinio, an III, 1 vol. Discours de Jean Vial. Fusillade, assassinats, abus d'autorité, trahisons, dilapidation, vols, rapines, commis par l'armée terroriste, etc., 1 vol. La voix dans le désert. La vie de Cathelineau, 1 vol. Causes des guerres de la Vendée, par A. Vial, an III, 1 vol. Manifestes des royalistes et de Charette. Mémoire politique et historique des insurrections de l'Ouest. Mémoire sur la pacification de la Vendée. Mémoires de Turreau, an III, 1 vol. Mémoires de R. Bordereau, 1814, 1 vol. Mémoire du général Grignon, commandant à l'armée de l'Ouest. Notices sur la guerre de la Vendée, par Coussaud-Léchaux. Observations sur la guerre de la Vendée, par Hentz. Réponse des armées catholiques et royales de la Vendée au rapport de la soi-disant Convention, 1795. Récit de

la mission de Saint-Félix à l'armée de la Vendée. Mes rêves dans mon exil, ou coup d'œil politique et militaire sur la Vendée, an III, 1 vol. in-4. Mémoires inédits sur la Vendée, par Aubertin. Mémoires du comte de C***, où se trouve l'histoire de la Vendée, 1801, 1 vol. Précis historique de la guerre civile de la Vendée, par Berthre de Bourniseaux, 1801, 1 vol. Mémoires d'Olivier d'Argens. Correspondance des généraux vendéens, 1824, 1 vol. Lettres vendéennes, par Walsh, 1825, 2 vol. Pièces contre-révolutionnaires publiées par Fillon, 1847, 1 vol. Entrée des Vendéens à Ancenis en 1793, et Deux Héroïnes vendéennes, par le même. Mémoires pour servir à l'histoire de la campagne de 1815 dans la Vendée, par D'Autichamp, 1817, 1 vol. Mémoires de Billard de Veaux. Biographie des personnages marquants de la Vendée, 1832, 3 vol. Lettre à mes neveux sur la chouannerie, par Guillemot. *Nantes*, 1859, 1 vol., etc. 22 cart.

1539. PROVINCES DIVERSES. 12 pièces, dont 1 vol. 1 cart.

ÉTRANGER.

Anciennes possessions françaises, et rapports des puissances de l'Europe avec la France, de 1789 à 1830.

1540. ALLEMAGNE, Provinces rhénanes, Prusse, Bade, Francfort, etc. 29 pièces, dont 1 vol., de 1789 à 1808. Écrits divers sur les événements qui se sont passés dans ces pays, et sur leurs rapports avec la France, etc. 2 cart.

1541. AMÉRIQUE, États-Unis. 50 pièces, dont 13 vol.,

de 1778 à 1816. Révolution de l'Amérique. Voyage du général Lafayette. Écrits nombreux sur l'indépendance de l'Amérique, sur la constitution, sur la fédération, sur l'organisation des treize États, sur la guerre avec l'Angleterre. Aperçu des États-Unis au commencement du XIXe siècle, par Beaujour. 1814, 1 vol., etc. 22 cart.

1542. ANGLETERRE, négociations, état politique, commercial et financier, puissance et domination navale. Notices et anecdotes sur les principaux personnages anglais. Écrits relatifs à la constitution anglaise. Correspondance. Ses rapports et ses rivalités avec la France. Un grand nombre d'opuscules touchant la conduite de l'Angleterre pendant le cours de la révolution française. État et esprit du gouvernement anglais. Conspirations. Décadence. Luttes politiques avec la France. Pamphlets, etc. 290 pièces, dont 46 vol. et 44 pamphlets, de 1714 à 1830. 57 cart.

1543. BELGIQUE, histoire générale depuis César, 1805, 7 vol. in-8, br. Recueil des représentations, protestations et déclarations faites à S. M. I. par les représentants des dix provinces des Pays-Bas autrichiens assemblés. Les réclamations de la Belgique couronnées par la victoire de la liberté, et le triomphe de la religion et des lois, 1787-92, 16 vol. in-8, caricatures, rel. bas. Édits de Joseph II. Troubles et défense des Belges. Moyens de pacification. Mémoires des Pays-Bas autrichiens. Droits des souverains en matières ecclésiastiques. Révolution de Brabant. Livre noir des comtés de Tournay et Louvain. Révolution de Liége. Constitution

des trois États du Brabant. Mémoires pour différentes villes. États généraux de 1790. Réunion de la Belgique à la France. Mémoires en faveur du culte catholique. Protestation des maisons religieuses. Réunion de la Hollande à la Belgique. État politique de la Belgique à différentes époques. Pamphlets de 1789 à 1798, etc. Ensemble, 529 pièces, dont 42 vol., de 1756 à 1830. 33 cart., dont 1 in-4.

1544. BATAVE (république), Hollande, Provinces-Unies. 60 pièces, dont 4 vol., de 1784 à 1817. Mémoires pour servir à l'histoire de la révolution des Provinces-Unies en 1787, 1 vol. Sept Provinces-Unies à vendre ou à louer. Mémoires et discours politiques sur la république batave, 1793, 1 vol. Conduite des chefs de la révolution hollandaise, 1 vol. Constitution du peuple batave, 1 vol. Mémoires historiques sur la campagne de Brune en Batavie, etc. 7 cart.

1545. DÉPARTEMENTS RÉUNIS. 56 pièces, dont 2 vol., de 1792 à 1814. Discussion sur la formation des départements de la Belgique et de la rive gauche du Rhin. Écrits divers sur ces localités, etc. 4 cart.

1546. ESPAGNE. 260 pièces, de 1803 à 1846, dont 12 vol. Écrits et documents plus particulièrement relatifs aux événements militaires de 1808 à 1812, et de la campagne de 1823. État de l'Espagne. Mémoires divers. Relations de diverses batailles. Inquisition d'Espagne, etc. 33 cart., dont 1 in-4. — COLONIES ESPAGNOLES. 17 pièces, dont 4 vol., de 1817 à 1830. Domination de l'Espagne et indépendance des colonies de l'Amérique espagnole. Venezuela. Provinces-Unies de l'Amérique du Sud.

Révolution de l'Amérique espagnole, 1 vol. Constitution de Colombia. Monarchie de la Plata. Droits de l'Espagne sur ses colonies, etc. 5 cart. Ensemble, 277 pièces, dont 16 vol. 38 cart.

1547. MÉMOIRES d'un apothicaire sur la guerre d'Espagne, pendant les années 1808 à 1813. *Paris*, 1828, 2 vol. in-8, pap. vél., br.

1548. MÉMOIRES du général Hugo sur la guerre d'Espagne, 1823, 3 vol. in-8, br.

1549. MÉMOIRES HISTORIQUES sur Ferdinand VII, roi d'Espagne, et sur les événements de son règne, 1824, 2 vol. in-8, pap. vél. cart. n. rog.

1550. MÉMOIRES de Juan van Halen, chef d'état-major d'une des divisions de l'armée de Mina, en 1822 et 1823, contenant le récit de sa captivité dans les cachots, etc., 1827, 2 vol. in-8, br.

1551. GRÈCE. 160 pièces, de 1817 à 1829. État politique de la Grèce. Écrits relatifs à son indépendance. Guerre et affranchissement de la Grèce, etc. 10 cart.

1552. LANDAU. 13 pièces de l'an II, relatives à la conspiration de cette place, dont : Mémoires justificatifs du citoyen Treich, général de brigade, 2 part. Mémoire pour les habitants de Landau. Journal des événements de Landau. Délibération de la commune de Landau, etc. 1 cart.

1553. NAPLES ET SICILE. 31 pièces, dont 5 vol., de 1808 à 1821. Histoire de la révolution et des événements qui se sont passés à Naples et en Sicile. Gouvernement représentatif. Constitutions. Événements militaires, etc. 6 cart.

1554. MÉMOIRES de A. Galotti, officier napolitain,

condamné trois fois à mort, écrits par lui-même, trad. en français par Vacchiarelli, réfugié italien, 1831, 1 vol. Histoire de la révolution dans les Deux-Siciles, depuis 1793, par le baron Léon d'Hervey-Saint-Denys. *Paris, Amyot*, 1856, 1 vol. in-8, br. Révolution des Deux-Siciles en 1820, par Famin, 1832, 1 vol. in-8, br.

1555. 1° Piémont. 7 pièces, dont 3 vol., de 1821 à 1828. Révolution piémontaise, 1821. État du Piémont à la fin de 1821. De la révolution piémontaise, 1822. Simple récit des événements arrivés dans le Piémont, 1822, etc. 2 cart.

2° Savoie. 32 pièces, de 1789 à l'an VII, dont : Procès-verbaux de l'assemblée des Allobroges, 1792. Le Premier cri de la Savoie, 1791. Adresses des Savoisiens. Écrits de la société populaire de Chambéry. Pétitions, etc. 2 cart.

3° Gênes. 9 pièces, de 1793 à l'an VIII, dont : Relation de la révolution de Gênes, an V. Réclamations et observations des Génois. Persécution d'un Français, etc. 1 cart.

4° Italie (en général). 24 pièces, dont 3 vol., de 1790 à 1822. État de l'Italie, ses rapports avec la France. Relation des événements qui se sont passés à Viterbe en 1798. De l'établissement du royaume d'Italie, par Montgaillard, 1809, 1 vol. Relation de la révolution du royaume d'Italie en 1814, 1 vol., et autres écrits relatifs à l'Italie, 4 cart. Ensemble, 72 pièces, dont 6 vol. 9 cart.

1556. Pologne. 36 pièces, dont 3 vol., de 1773 à 1832. Considérations politiques et philosophiques sur la Pologne, 1773. Mémoires pour servir à l'his-

toire des révolutions de Pologne, en 1794. Précis des causes de la révolution de Pologne, an V. Projet de constitution pour le peuple polonais. Mémoires sur la révolution de Pologne, trouvés à Berlin, 1801, 1 vol., et autres écrits sur le caractère et les événements politiques de la Pologne. 6 cart.

1557. PORTUGAL. 13 pièces, dont 3 vol., de 1820 à 1830. Considérations sur la constitution démocratique des Portugais. Correspondance de Don Pèdre Ier. Examen de la constitution de Don Pèdre. De la légitimité en Portugal. État actuel de la monarchie portugaise, etc. 4 cart.

1558. SUISSE. 73 pièces, de 1789 à 1823. Écrits sur l'état politique de la Suisse sous la domination française, sur ses rapports avec la France, sur la démocratie en Suisse, dont : Alliance de la France avec la Suisse, 1790. Précis des opérations du citoyen Rapinat en Helvétie. Essai historique sur la destruction de la ligue, 1 vol. Misère des Alpes, ou effets de la révolution en Suisse, etc., 6 cart.

2° GENÈVE. 21 pièces, dont 2 vol., 1789 à 1814. Vœux, malheurs et réclamations des patriotes genevois. Des révolutions de France et de Genève, par Franç. d'Ivernois, 1795, 1 vol. Histoire des derniers temps de la république de Genève, 1801, 1 vol. Projet de constitution, etc., 3 cart. Ensemble, 95 pièces, dont 3 vol. 9 cart.

FIN DES MATIÈRES DIVERSES.

JOURNAUX.

A

1559. A DEUX LIARDS, A DEUX LIARDS, MON JOURNAL, du 1er octobre 1791 au 10 août 1792. 7 mois de 30 numéros de 4 pages, et le 8e mois de 27 numéros, en feuilles. 2 cart. (*Complet.*)

Ce petit journal, piquant et royaliste, a été supprimé le 10 août.

1560. ABEILLE DE LA GIRONDE (l'), journal de littérature, des beaux-arts et des spectacles, du 15 juillet 1820 à juin 1821. 10 livraisons de 32 pag., in-8, br. 1 cart.

Manq. les livr. 2 à 7 et 17.

1561. ABEILLE DE LA MOSELLE (l'), affiches, annonces du département et de la ville de Metz, de juillet 1822 à mars 1829. 1 cart. in-fol. (*Fragments.*)

1562. ABEILLE DES DEMOISELLES, journal d'éducation, par Constant Letellier, du 1er avril 1826 au 23 mai 1829, 4 vol. in-8, en livr. 4 cart. (*Complet.*)

1563. ABEILLE FRANÇAISE (l'), par Ed. Cordier, de messidor an II à brumaire an III. 6 livraisons de 55 pag., br. 1 cart. (*Complet.*)

1564. ABEILLE HAYTIENNE (l'), journal politique et lit-

téraire, publié au Port-au-Prince, de 1817 à 1820. 32 livraisons diverses, petit in-4, de 16 et les dernières de 50 pag., br. 2 cart. (*Il y a des lacunes.*)

1565. ABRÉVIATEUR UNIVERSEL, ou journal sommaire des opinions, productions et nouvelles publiques, du 1er janvier au 19 mai 1797. 139 numéros de 4 pag. in-4., 1 vol. br.

Au numéro 130, ce journal (*non cité*) prend le titre de *Messager de la Paix*. (*Manquent les numéros* 1 *et* 2).

1566. ABRÉVIATEUR UNIVERSEL (l'), ou Journal sommaire des opinions, productions et nouvelles publiques, par L.-B. Racine et Brottier neveu, du 1er décembre 1792 au 1er prairial an III (20 mai 1795). Journal quotidien de 4 pages in-4. 1re série, 628 numéros; 2e série, 241 numéros formant 5 vol. in-4, rel. (*Complet.*)

1567. ACCUSATEUR PUBLIC (l'), par Richer-Serisy, ans VI et VII, 35 numéros. De plus, le numéro 1er du tome II. 3 cart. en feuilles. Plus complet que la *Bibliographie des journaux* ne l'a indiqué.

On a ajouté à ce journal : Mémoire à consulter pour Richer-Serisy. Coup d'œil sur la journée du 13 vendémiaire et ses suites. Richer-Serisy au Directoire. Réflexions sur la journée du 18 fructidor, en réponse à Richer-Serisy.

1568. ACTES DES APOTRES, par Pelletier, Champcenetz, Lauraguais, Rivarol, Bergasse et autres; commencent en 1789, finissent au mois d'octobre 1791. 311 numéros de 20 à 32 pages in-8, en feuilles. 11 cart.

Les rédacteurs des Actes des apôtres ont rivalisé d'esprit, de zèle et de dévouement aux intérêts de la royauté, jusqu'à compromettre Louis XVI. Ce prince fut obligé de faire donner des ordres pour qu'on suspendît cette publication. La première version est

datée : *l'an de la liberté O, commence le jour des Morts, finit le jour de la Purification.* Bel exemplaire, bien complet, avec toutes les versions, les épilogues, les gravures et les petits paquets.

1569. ACTES DES APOTRES ; au 2e vol., Actes des Apôtres et des martyrs, par Barruel-Beauvert, du 11 vendémiaire an V au 27 août 1797. 4 vol. in-8, br. (*Complet.*)

2° Lettre à un rentier, habitant une solitude au bord de la mer et ne vivant que de sa pêche, par le même, 1797. 5 numéros, ensemble de 152 pages, en feuilles. (*Complet.*)

1570. AFFICHES, ANNONCES ET AVIS DIVERS, feuille hebdomadaire, du 1er janvier au 31 décembre 1766, 53 numéros de 8 pages in-4. 1 vol. rel.

1571. AFFICHES, ANNONCES ET AVIS DIVERS, ou Journal général de France, du 1er janvier 1789 au 29 février 1796, formant 46 vol. in-8. br.

Ce journal quotidien, de 8 pages, renferme des renseignements importants pour la bibliographie de la Révolution. Cette collection est sans lacunes.

1572. AFFICHES D'ANGERS, ou Moniteur du département de Maine-et-Loire, du 31 mai 1791 (n° 44) au 21 septembre 1796; journal paraissant tous les cinq jours, de 4 pages chaque numéro, formant la matière de 10 vol.; en feuilles, renfermées dans 5 cart. (*Il y a quelques lacunes.*)

1573. AFFICHES DE DIJON, ou Journal du département de la Côte-d'Or, du 5 novembre 1793; au 30 novembre, prend le titre de : *le Nécessaire*, se continue jusqu'au 21 novembre 1795. Journal paraissant tous les cinq jours, de 4 pages in-4, en feuilles. 1 cart.

Incomplet dans le premier mois; d'ailleurs le numéro 1, de 1793, porte IIe année.

1574. AFFICHES DE STRASBOURG, du 26 novembre 1788 au 30 décembre 1789, journal quotidien de 8 pag. in-4, 1 vol. rel.

Cet exemplaire commence au numéro 22.

1575. AFFICHES DU SOIR, Journal destiné à la publication de toutes les demandes, avis, biens à vendre, etc., avec la séance du jour, les nouvelles politiques et littéraires, les spectacles, paraissant tous les jours, le dimanche excepté, du 1er juin au 19 août 1792, 67 numéros de 16 pages in-8, en feuilles. 2 cart.

Ce petit journal, qui devient plus politique vers la fin, dit que le roi et la reine ont couru les plus grands dangers dans la journée du 10 août. (*Manquent les numéros* 40 *et* 62.)

1576. AFFICHES (PETITES) OMNIBUS, journal d'annonces, du 18 décembre 1828 au 12 avril 1830, paraissant tous les cinq jours, en 4 pages in-fol. 1 cart. en feuilles. (*Incomplet.*)

1577. AIDE-TOI, LE CIEL T'AIDERA, notes et jugements sur la chambre de 1830. Publication en forme du journal, formant 1 vol. in-4. 1 cart. n. rog.

1578. ALBUM (l'), journal des arts, de la littérature, des mœurs et des théâtres, par Grille et Magalon, du 19 juillet 1821 au 5 mars 1829; chaque numéro de 20 pages, in-8. 8 cart., br.

Il manque, dans le cours de la publication de ce journal, 25 numéros.

1579. ALBUM (l'), revue des journaux, des sciences, de la littérature, des tribunaux, des théâtres, des arts et des modes, du 30 octobre 1828 au 29 juillet 1829. 74 numéros de 8 pages in-fol., paraissant tous les trois jours. 1 cart., en feuilles.

Manque le n° 55.

1580. ALCYON (l'), études littéraires du cercle académique de Marseille, de janvier à juin 1821. 6 livraisons, d'ensemble 320 pages, br. (*Complet.*) 1 cart.

1581. AMBIGU (l'), ou Variétés atroces et amusantes, journal dans le genre égyptien, par Pelletier, du 10 avril 1803 au 10 novembre 1818. 226 numéros formant 59 vol. gr. in-8, d.-rel., n. rog.

1582. AMI DE LA CHARTE (l'), journal politique, littéraire, d'avis, de Nantes, 1822 et 1823. 62 numéros divers. (*Très incomplet.*) 1 cart. in-fol., en feuilles, avec l'Ami de la Charte, de Nantes, 1828 et 1829. 2 cart. in-fol.

1583. AMI DE LA LIBERTÉ (l'), journal d'Angers, du 2 vendémiaire an VII au 30 nivôse an XI; journal paraissant tous les deux jours, de 8 pages in-8, en feuilles. 17 cart.

Il manque environ 100 numéros pendant tout le cours de la publication de ce journal.

1584. AMI DE LA PATRIE (l'), ou Journal de la liberté française, du 25 germinal an IV au 26 ventôse an VI. 107 numéros de 4 pages in-4, en feuilles, sur 725. 1 cart.

1585. AMI DE LA RELIGION ET DU ROI (l'), par Picot, du mois d'avril 1814 au 3 avril 1830. 63 cart.

Manquent 20 numéros dans les dernières années.

1586. AMI DE LA RÉVOLUTION (l'), ou Philippiques, du 15 octobre 1790 au 5 août 1791. 57 numéros de 16 pages in-8., formant 4 vol. en feuilles. 4 cart.

1587. AMI DE LA ROYAUTÉ (l'), par Robert et autres, du 30 décembre 1818 à septembre 1819. 21 livraisons de 48 pages, br. 2 cart. (*Complet.*)

1588. Ami des citoyens (l'), journal fraternel, par Tallien, et continué par Mehée fils, du 5 octobre 1791 au 1er germinal an III. 1re série, 33 numéros de 8 pages in-8. Reprise, 2e série, 151 numéros. Au numéro 121, il prend le format in-4 et le titre de: Spectateur français, ou l'Ami des citoyens, en feuilles. 5 cart.

Manquent les numéros 25 et 29 dans le *Spectateur*.

1589. Ami des citoyens (l'), ou Journal pour chacune des classes du peuple, d'avril au 16 septembre 1790. 24 livraisons de 24 pages in-8, br. 1 cart.

Manquent les numéros 4, 17 et 23.

1590. Ami des lois (l'), ou Mémorial politique et littéraire, par Poultier et autres, du 1er frimaire an IV (n° 94) au 30 nivôse an VIII. 1,595 numéros de 4 pages in-4, paraissant tous les jours. Formant 11 vol. in-4, br.

Il manque dans tout le cours de la publication de ce journal environ 335 numéros; quelques-uns ont souffert de l'humidité.

1591. Ami des patriotes (l'), ou le Défenseur de la révolution, par Duquesnoy et Regnault de Saint-Jean d'Angely, de janvier 1791 au 4 août 1792. 1re série, 48 numéros de 16 pages in-8. 2e série, 44 numéros. 6 vol. in-8, en feuilles. 6 cart. (*Complet.*)

1592. Ami des principes (l'), ou Journal du républicain impartial et juste, du 1er vendémiaire au 1er germinal an VI, journal paraissant tous les deux jours, de 16 pages in-8, en feuilles. 6 cart.

Manquent, au tome VI, les numéros 23 à 27 et 41.

1593. Ami des théophilanthropes (l'), par Lambert,

de germinal au 15 messidor an VI. 22 numéros de 8 pages in-8, en feuilles. 1 cart.

Manquent les numéros 15, 18, 19 et 20.

1594. AMI DU BIEN (l'), journal consacré à la morale chrétienne et au progrès des lettres, des sciences et des arts, par Toulouzan. *Marseille*, 1826. 7 livraisons in-8 de 80 pages, br. 1 cart.

1595. AMI DU PEUPLE (l'), ou le Publiciste parisien, journal politique, libre et impartial, par une société de patriotes, rédigé par Marat; au 6e numéro s'intitule : l'Ami du peuple, ou le Publiciste parisien; commence le 12 juillet 1789 jusqu'au 21 septembre 1792. 685 numéros de 8 pages in-8. — Pour faire suite : Journal de la république française, du 25 septembre 1792 au 14 juillet 1793. 242 numéros de 4 pages in-8, complet et en feuilles. 15 cart.

Aucun autre exemplaire du journal de Marat n'a subi le long examen de bibliophiles plus éclairés et plus compétents. M. de Labédoyère et M. Ch. Brunet, auteur d'une *Étude biographique et bibliographique sur Marat* (1), ont éclairci tout ce qu'il pouvait y avoir d'incertain ou de douteux relativement aux numéros contrefaits et à ceux désignés comme doubles dans la Bibliographie de M. Deschiens. On peut donc considérer cette collection du journal de Marat comme la seule qui ait été bien étudiée. M. de Labédoyère n'avait d'ailleurs rien négligé, depuis longues années, pour la compléter et pour la rendre aussi parfaite que possible.

On connaît l'influence qu'a exercée cette feuille sur l'esprit, si facile à séduire, des classes auxquelles Marat s'adressait. Dénoncer et demander des têtes semblait être sa devise.

1596. AMI DU PEUPLE (l'), ou le Publiciste parisien,

(1) Marat dit l'Ami du peuple; notice sur sa vie et ses ouvrages, par M. Ch. Brunet, 1 vol. in-12.

par Marat, du 30 janvier au 4 juin 1790. 138 numéros. 2 cart., en feuilles.

Ce sont les numéros de contrefaçon dont Marat se plaint si souvent dans son journal. Ces numéros sont parfaitement imités; il a fallu les soins scrupuleux de *M. le comte de Labédoyère et de M. Ch. Brunet* pour les distinguer des véritables feuilles de Marat.

1597. AMI DU PEUPLE (l'), ou le Publiciste parisien, journal politique et impartial, du 22 janvier au 19 avril 1791. 65 numéros de 8 pages in-8, en feuilles. 1 cart.

L'étude approfondie du journal de Marat, faite par MM. de Labédoyère et Ch. Brunet, a eu pour résultat de signaler les 65 numéros ci-dessus, qui ne sont ni de Marat ni de ses *contrefacteurs*, puisqu'ils sont écrits dans l'opinion royaliste.

Ces mêmes bibliophiles donnent M. de Clermont-Tonnerre pour l'auteur de ces feuilles; et cette opinion était également celle de feu le colonel Maurin, érudit en bibliographie de la Révolution.

1598. AMI DU PEUPLE (l'), par Lebois, du 29 fructidor an III au 7 ventôse an IV. 1re série, in-8, 131 numéros de 8 pages. Manquent les numéros 80, 84, 98, 100, 112 et 114. 2e série, in-4, avec ce titre : l'Ami du peuple, ou le Défenseur des patriotes persécutés, par Lebois, *embastillé dix-sept mois*, du 2 germinal an IV au 5 vendémiaire an VI. Manquent dans cette série (non citée par Deschiens) les numéros 9, 94, 130, 141, 142, 143, 149, 227 à 231. 3e série, du 7 messidor au 6 fructidor an VII, 54 numéros in-4; 6 opuscules de Lebois sont ajoutés à ce journal. Ensemble, 6 cart., dont 4 in-4 et 2 in-8, en feuilles.

1599. AMI DU ROI (l') DES FRANÇAIS, DE L'ORDRE ET SURTOUT DE LA VÉRITÉ, par Montjoye, Royou et Crapart, du 1er juin 1790 au 10 août 1792; plusieurs séries,

formant 9 vol. in-4, rel. en maroq. v., aux fleurs de lis, tr. d. (Petit). (*Complet.*)

L'Ami du Roi avait fixé l'attention de M. de Labédoyère d'une manière toute spéciale; aussi avait-il fait une étude approfondie de ce journal si dévoué à la cause de la royauté. On sait que les rédacteurs, Montjoye, Royou et Crapart, se brouillèrent, et qu'ils firent en concurrence chacun un *Ami du Roi*, du moins pendant quelque temps. Enfin, Royou, décrété d'accusation, succomba; les deux autres rédacteurs firent la paix et continuèrent le journal ensemble jusqu'à la fin. La grande difficulté, pour composer un exemplaire complet de *l'Ami du Roi*, est non-seulement de se procurer tous les numéros des différents auteurs, mais de les reconnaître et de faire coïncider les dates; pour cela, il faut lire les numéros, et avec une grande attention; c'est ce qu'a fait M. de Labédoyère, et, de plus, on peut dire qu'il a apporté les soins bibliographiques les plus minutieux, afin de faire de *l'Ami du Roi* un exemplaire unique sans conteste. L'introduction à ce journal, par Montjoye, en 5 parties in-4, est reliée en tête.

1600. Ami du roi (l'), journal du Midi, *imp. à Toulouse*, du 15 avril 1817 au 30 juin 1819. 1 cart. in-4 en feuilles. (*Incomplet.*)

1601. Ami du roi (le fidèle), journal commencé à Gand, de 1815 au 3 octobre 1816; 379 numéros de 4 pages in-fol. en feuilles. 1 cart.

Cet exemplaire commence au numéro 48, 18 novembre 1815.

1602. Ami du roi (l'), journal politique, littéraire et anecdotique, par Desquiron de St-Aignan, du 1er au 26 avril 1814. 25 numéros de 16 pages in-8, en feuilles. 1 cart. (*Complet.*)

1603. Amico della Constituzione, *Presso Porcelli*, 1820 et 1821, in-fol. 1 cart. en feuilles. (*Incomplet.*)

1604. Amico d'Italia, Torino, 1822. 8 livraisons de 46 pages. 1 cart. (*Non cité.*)

1605. Analyse des Journaux, du 24 avril au 15 août

1797, 115 numéros de 4 pages in-4, en feuilles. 1 cart.
Manquent 13 numéros.

1606. ANGE GABRIEL (l'), journal politique, historique et littéraire, du 1er frimaire au 8 pluviôse an VIII; environ 50 numéros divers de 4 pages in-4, en feuilles. 1 cart.

1607. ANNALES CRITIQUES DE LITTÉRATURE ET DE MORALE, 1805 et 1806; 12 cahiers de 48 pages in-8, br. 1 cart.
Manquent les livraisons 1 et 2.

1608. ANNALES DE BELGIQUE, DES SCIENCES, ARTS ET LITTÉRATURE, publiées à *Gand*, 1818; 5 livraisons, de 120 pages in-8, br. 1 cart. (*Incomplet.*)

1609. ANNALES DE FRANCE, 1789 et 1790. 5 cahiers in-8, br. 1 cart.
L'un de ces cahiers porte : tome III, ce qui fait voir que ce journal est très-incomplet.

1610. ANNALES DE GRAMMAIRE, par Butet, Lemare, Perrier et autres, 1818; 3 livraisons de 55 pag. in-8, br. 1 cart. (*Incomplet.*)

1611. ANNALES DE L'AGRICULTURE FRANÇAISE, par Teissier, Rougier-la-Bergerie, Bosc et autres, du 10 prairial an V au 31 décembre 1819, paraissant par livraisons de 50 à 140 pages. 64 cart.
Manquent l'an VII, l'an VIII, 1814, 1816, 1817 et 1818.

1612. ANNALES DE L'ARCHITECTURE, des arts libéraux et mécaniques, des sciences et de l'industrie, du 25 octobre 1806 (n° 31) à janvier 1810, et 6 livraisons de la reprise de 1819; 56 livraisons. Les années 1808 et 1809 sont complètes. Ensemble, 6 cart.

1613. ANNALES DE LA CALCOGRAPHIE, du 1er mars 1806 au 1er juin 1807; 23 livraisons de 16 pages in-8, en livrais. br. 1 cart.

1614. ANNALES DE L'ÉDUCATION, dirigées par M. F. Guizot, du 15 avril 1811 au 15 janvier 1814; 34 livraisons de 64 pages in-8, br. 5 cart. (*Complet.*)

1615. ANNALES DE L'ÉDUCATION DU SEXE, ou journal des Demoiselles, par madame Maret, descendante de la Fontaine, 1790; 7 numéros de 24 pages, br. 1 cart. (*Non cité.*)

1616. ANNALES DE LA HAUTE-VIENNE; 43 numéros divers, de 1816 à 1823. 1 cart. in-4 br.

1617. ANNALES DE L'INDUSTRIE MANUFACTURIÈRE, agricole et commerciale, de la salubrité publique et des beaux-arts, par de Moléon, de janvier 1827 à mai 1828; 17 livraisons de 144 pages in-8, avec pl. br. 5 cart.

Manque la livraison 13.

1618. ANNALES DE L'INDUSTRIE NATIONALE ET ÉTRANGÈRE, par Lenormand et de Moléon, de 1820 à 1828; 25 vol., en 25 cart.

Manquent 10 livraisons.

1619. ANNALES DE LA JEUNESSE, par M. et Mme Azaïs, Bouilly, Rougemont et Lefèbvre, d'avril à juin 1817; 7 livraisons de 48 pages in-12, br. 1 cart. (*Complet.*)

1620. ANNALES DE LA LITTÉRATURE ET DES ARTS, par Quatremère de Quincy, Venderbourg, Raoul-Rochette, Nodier et autres, du 1er octobre 1820 au 21 mars 1829; 441 livraisons de 32 pages, formant 34 vol. 3 cart. (*Complet.*)

1621. ANNALES DE LA RELIGION, ou mémoires pour servir à l'histoire du dix-huitième siècle, par une société d'amis de la religion et de la patrie, Grégoire,

Mauviel, Lanjuinais et autres, du 1er mai 1765 à 1803; 18 vol. in-8, br. 18 cart.

Manquent les livraisons : t. II, 10, 11, 12, 13 et 16 à 22; t. IX, livraisons 3 et 4; t. XIII, livraison 6.

1622. ANNALES DE LA RÉPUBLIQUE, du 1er décembre 1792 au 30 frimaire an VIII; 15 vol. in-4, cart. non rog.

Journal quotidien de 4 pages in-4. On ne trouve aucune signature qui indique l'auteur. L'opinion politique semble très-indépendante. (*Complet.*)

1623. ANNALES DE LA RÉVOLUTION, ou recueil de pièces authentiques et d'extraits des procès-verbaux faits à l'Hôtel-de-Ville de Paris, depuis le 12 juillet 1789 jusqu'au 1er janvier 1791, par Bayard; 3 vol. in-8. 3 cart. (*Complet.*)

Ce journal a une introduction de 134 pages.

1624. ANNALES DE LA SESSION DE 1817 et de 1818, par B. Constant, de décembre 1817 à avril 1818; 5 livraisons, ensemble de 327 pag. br. 1 cart. (*Non cité.*)

1625. ANNALES DES BATIMENTS ET DE L'INDUSTRIE FRANÇAISE, de juin 1817 à 1824; 98 livraisons de 48 pag. in-8, avec pl. br. formant 12 vol. 12 cart.

Manquent quelques livraisons aux années 1820 et 1821.

1626. ANNALES DES FINANCES et de leurs rapports avec le commerce, l'industrie, les établissements de prévoyance, etc., de 1823 à 1827; 5 vol. in-8, br. 5 cart. (*Complet.*)

1627. ANNALES DES LETTRES, DES ARTS, DE L'ARCHITECTURE, DES SCIENCES ET DE L'INDUSTRIE, 1818; 3 livraisons, ensemble de 168 pag. br. 1 cart. (*Non cité.*)

1628. ANNALES DES SCIENCES, DE LA LITTÉRATURE ET DES ARTS, 1804; 10 livraisons de 40 pag. in-8, br. 1 cart. (*Supposé complet.*)

1629. ANNALES DES SCIENCES ET DES FAITS MILITAIRES, faisant suite aux Victoires et Conquêtes, 1818 et 1819; 15 livraisons de 100 pag. in-8, br. 3 cart. (*Complet.*)

1630. ANNALES DES SCIENCES NATURELLES, par Audouin, Brongniart et Dumas, de janvier 1824 à novembre 1825; 22 livraisons de 96 pag. in-8, br. 6 cart.
Manque la livraison d'avril 1825.

1631. ANNALES DU COMMERCE, journal de jurisprudence commerciale, annonces et avis divers, du 16 février (n° 47) au 8 septembre 1828. 1 cart. in-fol. en feuilles. (*Incomplet.*)

1632. ANNALES DU MAGNÉTISME ANIMAL, de juillet 1814 à 1815; 15 livraisons in-8, br. 2 cart.

1633. ANNALES DU RIDICULE, ou scènes et caricatures parisiennes, du 1er janvier à la fin d'octobre 1815; 12 numéros de 8 pages in-4, avec 14 caricatures curieuses; 1 vol. br. 1 cart. (*Complet.*)

1634. ANNALES EUROPÉENNES DE PHYSIQUE VÉGÉTALE ET D'ÉCONOMIE PUBLIQUE, publiées sous la direction de M. Rauch, du 1er avril 1822 au 1er décembre 1826; 48 livraisons, de 100 pag. in-8, br. 12 cart. (*Complet.*)

1635. ANNALES FORESTIÈRES, de 1808 à mars 1816; 89 livraisons, avec le vol. des arrêts de la Cour de cassation. 9 cart.

1636. ANNALES LITTÉRAIRES ET MORALES, de 1803 à 1805; 37 livraisons de 80 pag. br. 3 cart. (*Complet.*)

1637. ANNALES MARITIMES ET COLONIALES, par Bajot, de 1816 (origine) à mars 1825; 27 vol. in-8, br.
Manquent: 1817, le numéro 10; 1824, les numéros 5 et 6.

1638. ANNALES PATRIOTIQUES ET LITTÉRAIRES, par Mercier et Carra, du 3 octobre 1789 au 16 prairial an V,

journal quotidien de 4 pag. in-4, formant 23 cart. en feuilles.

Manquent : an IV, à thermidor, le numéro 2; fructidor, le numéro 10; an V, nivôse, le numéro 18; ventôse, les numéros 3 et 14; floréal, numéro 3; prairial, numéro 17; total, 8 numéros.

Journal très-important à consulter pour l'histoire du parti révolutionnaire. Il a été le premier qui ait demandé, avec instance, à armer le peuple avec des piques, faute de fusils en assez grand nombre. Vers 1792 et 1793, Carrà se rendit au système fédératif.

1639. ANNALES PHILOSOPHIQUES, MORALES ET LITTÉRAIRES, de pluviôse an VIII à 1801; 3 vol. in-8, de 12 livraisons (de 96 pag.) à chaque vol. 3 cart.

Manque la première livraison.

1640. ANNALES POLITIQUES, CIVILES ET LITTÉRAIRES DU DIX-HUITIÈME SIÈCLE, par Linguet, d'avril 1777 à avril 1792; 19 vol. in-8, d.-rel. (*Complet.*)

1641. ANNALES POLITIQUES, MORALES ET LITTÉRAIRES, par Villenave, Depping et J. Pierrot, du 16 décembre 1815 au 6 juin 1819; journal quotidien, d'une feuille in-fol., formant 9 vol. in-fol., rel. et cart. (*Complet.*)

1642. ANNALES PROTESTANTES, d'octobre 1819 à mars 1820; 6 livraisons de 80 pag. in-8, br. 1 cart.

1643. ANNALES RELIGIEUSES, POLITIQUES ET LITTÉRAIRES, et ANNALES CATHOLIQUES, pour faire suite, par l'abbé de Boulogne et Sicard, 1796 et 1797; 42 numéros formant 3 forts vol. in-8, br. (*Complet.*)

1644. ANNALES TROYENNES, ou décadaire du département de l'Aube, du 1er thermidor an IV au 30 messidor an V; 37 numéros de 12 pages in-12 (manque le n° 16). 2° Journal politique et littéraire du département de l'Aube, du 10 thermidor an V au 20 ven-

démiaire an VI; 8 numéros de 8 pag. in-8, le tout en feuilles. 1 cart.

1645. ANNALES UNIVERSELLES, signées Frasans, du 1er germinal au 15 fructidor an V; journal quotidien de 4 pag. in-4, en feuilles. 1 cart.

Manquent les numéros 96, 102, 103 et 104.

1646. ANNÉE LITTÉRAIRE (la Nouvelle), ou correspondance théâtrale, critique et littéraire, par Magnien, 1826; 6 livraisons de 16 pages in-8, br. 1 cart. (*Non cité.*)

1647. ANNONCES, affiches, nouvelles et avis divers, pour la province d'Artois, le Boulonnois et le Calaisis, du 2 décembre 1788 au 27 novembre 1789, paraissant tous les trois jours; de 10 pag. in-8, formant 2 vol. in-8, br. (*Non cité.*)

1648. ANTI-FANATIQUE (l'), journal de bienfaisance et d'utilité; au n° 3, prend le titre de l'*Ami de l'humanité* (*sans date aucune*, vers 1789); 30 numéros de 12 pag. in-8, 1 vol. rel. en bas.

1649. ANTI-FÉDÉRALISTE (l'), ou le correspondant des sociétés populaires et des armées, par Fourcade, Julien fils et Payan, du 26 janvier 1793 au 30 nivôse an II: 1re série, 60 numéros de 8 pag. in-4; 2e série, 55 numéros en feuilles. 2 cart.

Manquent, à la première série, numéros 1 à 16, 21, 22 et 45.

1650. ANTI-ROYALISTE (l'), journal de la rue de Chartres, du 7 février au 5 mars 1796; 29 numéros de 4 pag. in-4, en feuilles. 1 cart.

Manquent 14 numéros.

1651. ANTI-ROYALISTE (l'), ou le Républicain du Midi, rédigé par J. Reybaud (de Marseille), du 10 bru-

maire au 2 floréal an VI. 41 numéros de 4 pages in-4, br. (Avec l'*Observateur du Midi*.)

Ces deux journaux, *l'Observateur du Midi* et *l'Anti-Royaliste*, sont de l'opinion républicaine la plus ardente, et écrits dans le style le plus vif. (*Non cités.*)

1652. ANTI-TERRORISTE (l'), ou Journal des principes; du 28 décembre 1796 (n° 73) au 8 septembre 1797, paraissant tous les deux jours et formant 4 pages in-4, en feuilles. 1 cart.

Manquent les 72 premiers numéros et 6 autres numéros dans le courant de la publication.

1653. APOCALYPSE (l'), in-8, de janvier 1791 au numéro 56 (1791). 3 cart., en feuilles. (*Complet.*)

Ce petit journal royaliste, dans le genre des *Actes des Apôtres*, a pour épigraphe : *Ad majorem regis gloriam.*

1654. APOLLON (l'), journal historique et littéraire, du 10 août 1822 au 25 mai 1823. 37 livraisons de 16 pages in-8, br. 4 cart.

Manquent, au tome III, les livraisons 4, 8 et 9; au tome IV, la livraison 4.

1655. APOSTOLIQUE (l'), journal religieux, ecclésiastique, du 17 juillet 1829 au 23 juillet 1830, paraissant tous les six jours, de 4 pages in-4, en feuilles. 1 cart.

1656. ARCHIVES DE LA LITTÉRATURE ET DES ARTS, par Quatremère de Quincy, Raoul-Rochette et autres, du 1er janvier au 15 août 1820. 18 livraisons de 48 pages in-8, br. 2 cart.

1657. ARCHIVES DE THALIE, ou Observations sur les sciences, les arts et la littérature, du 8 août 1818 au 3 février 1819. 82 numéros de 20 pages in-8, en feuilles. 3 cart.

1658. ARCHIVES DU CHRISTIANISME, de janvier 1818 à février 1827. En livraisons br. 7 cart. (*Incomplet.*)

1659. ARCHIVES FRANÇAISES, ou Recueil authentique d'actions honorables, pour servir à l'histoire, depuis 1789 jusqu'au 1er janvier 1818. 5 livraisons in-8, formant ensemble 658 pages, br. 1 cart.

1660. ARCHIVES LITTÉRAIRES DE L'EUROPE, ou mélanges de littérature, d'histoire et de philosophie, par Sicard, Morellet, Ségur aîné, Pastoret, Garat, de Gérando et autres, de 1804 à 1808. 51 livraisons de 168 pages, formant 25 vol. in-8, br. 25 cart. (*Complet.*)

1661. ARCHIVES NAVALES, vérité, impartialité; de mars à mai 1818. Livraisons 4, 5 et 6. 1 cart.

1662. ARCHIVES PHILOSOPHIQUES, POLITIQUES ET LITTÉRAIRES, par Royer-Collard et Guizot, de juillet 1817 à novembre 1818. 17 livraisons de 150 à 200 pages in-8, br. 4 cart. (*Supposé complet.*)

1663. ARCHIVES STATISTIQUES DE LA FRANCE, par Alex. Deferrière, de messidor an XII à frimaire an XIII. 6 livraisons de 250 pages, in-8, br. 3 cart. (*Complet.*)

1664. ARGUS DU PALAIS-ROYAL, des Tuileries, des Champs-Élysées, des boulevards, bois de Boulogne, Bagatelle, Tivoli, Mousseaux, la Chaumière, les Pépinières, Coblentz et autres lieux d'amusements et de plaisirs, du 23 juin au 4 septembre 1797. 18 numéros de 4 pages in-4, en feuilles. 1 cart.

Manquent les numéros 16 et 17. Épigraphe : *Je ne dis que ce que je vois.*

1665. ARGUS PATRIOTE, par Ch. Theveneau-Morande, de 1791 à 1792. 94 livraisons de 32 pages in-8, en feuilles. 5 cart.

Manquent les livraisons 31, 40, 41, 42, 66, 73 et 75.

1666. ARISTARQUE FRANÇAIS, journal politique, historique et littéraire, du 1er mai 1815 au 31 décembre 1825; 8 vol. in-fol. cart. n. rog.

La *Bibliographie des journaux* annonce ce journal comme la reprise du suivant.

1667. ARISTARQUE FRANÇAIS (l'), journal universel, par Voidet, du 1er frimaire au 28 nivôse an VIII. 58 numéros de 8 pages pet. in-4. (*Complet.*) En feuilles. 1 cart.

1668. ARLEQUIN (l'), ou Tableau des modes et des goûts, an VII. 14 numéros formant 1 vol. in-8, avec des gr. de modes col., br.

1669. ASMODÉE CENOMAN (l'), ou Essai sur la littérature et les beaux-arts, par Richelet et Longraire, journal publié au Mans, en 1822. 11 livraisons de 16 pages in-8, br. 1 cart.

Manquent les livraisons 2 et 3.

1670. ASSEMBLÉE NATIONALE (l'), par Beaulieu, du 17 juin 1789 au 30 septembre 1791. (271e séance de l'Assemblée, c'est ainsi que ce journal est numéroté.) 9 vol. in-8, rel. (*Complet.*)

1671. ATHENÆUM, ou Galerie française des productions de tous les arts, par Baltard, de janvier à décembre 1806. 12 livraisons d'environ 40 pages in-4 et 3 ou 4 grav. dans chacune, formant 1 fort vol. in-4, br.

1672. ATHLÈTE (l') DU CHRISTIANISME, journal religieux, philosophique et littéraire, de septembre 1827

au 9 février 1828. 24 livraisons de 16 pages in-8, br. 1 cart. (*Complet.*)

1673. Avant-coureur (l'), feuille hebdomadaire, où sont annoncés les objets particuliers des sciences et des arts, le cours et les nouveautés des spectacles, et les livres nouveaux en tous genres, du 1er janvier 1762 au 27 décembre 1773. 52 numéros de 16 pages in-8 par année. 10 gros cart.

1674. Avant-coureur (l'), journal politique et littéraire, du 21 fructidor an V au 19 brumaire an VI. 63 numéros de 4 pages in-4, paraissant tous les jours. 1 vol. in-4, rel. (*Complet.*)

1675. Aventures d'un promeneur, par Saint-Prosper, 1827 et 1828. 13 livraisons de 24 pages in-8. 1 cart.

1676. Aviso (l'), nouveau journal politique, moral, commercial et littéraire, paraissant tous les jours, du 12 octobre au 18 décembre 1797, 68 numéros de 8 pages grand in-8, formant 1 vol. br. 1 cart.

1677. Avocat (l') du peuple, ou le Bon citoyen, par Laboureau, du 1er janvier au 9 mars 1790. 66 numéros. Journal quotidien de 8 pages in-8, en feuilles. 1 cart.

Manquent les numéros 12, 13 et 19.

B

1678. Babillard (le), par Cahaisse, du 26 fructidor an V au 28 frimaire an VI. 85 numéros de 4 pages in-4. 1 vol. br.

Nous croyons que c'est par erreur que la *Bibliographie des jour-*

naux donne 185 numéros à ce journal quotidien. Ce n'est probablement que 85 numéros qu'il faut.

1679. BABILLABD (le), par Ruteledge, du 1er janvier au 30 août 1778. 48 numéros de 32 pages, paraissant tous les dix jours, 2 vol. in-8, br. (*Complet.*)

1680. BABILLARD (le), journal du Palais-Royal et des Thuileries, du 1er juin au 31 octobre 1791. 138 numéros de 8 pages in-8, paraissant tous les jours et formant 3 vol. en feuilles. (*Complet.*) 3 cart.

M. Deschiens le fait finir, par erreur, le 31 décembre.

1681. BATAVE (le), ou le Nouvelliste étranger; — au numéro 228, le Batave, ou le Sans-Culotte, et au numéro 427, le Sans-Culotte; — du 15 février 1793 au 30 ventôse an III. 763 numéros de 4 pages in-4, formant 3 forts vol. in-4, d.-rel. n. rog.

Les renseignements bibliographiques manquent sur ce journal. M. Deschiens, n'en ayant que des fragments, l'a mal décrit. Cet exemplaire est sans lacunes et en parfait état de conservation. On ne trouve aucune signature qui indique l'auteur, seulement on sait qu'*Anacharsis Clootz* a pris une grande part à la rédaction de cette feuille quotidienne. (*Curieux et rare.*)

1682. BIBLIOTHÈQUE COMMERCIALE, ouvrage destiné à répandre les connaissances relatives au commerce et à la navigation, par Peuchet, de 1802 à 1804. Reprise en 1815. 11 livraisons. Ensemble, 9 vol. et 3 cart.

1683. BIBLIOTHÈQUE DE L'HOMME PUBLIC, par Condorcet, de janvier 1790 à avril 1792. 28 livraisons d'environ 200 pages, br. (*Complet.*)

1684. BIBLIOTHÈQUE DES PASTEURS, de juin 1805 à août 1807. Il faudrait 26 livraisons de 48 pag. in-8. 2 cart.

Cet exemplaire n'a que 12 livraisons.

1685. BIBLIOTHÈQUE DU MAGNÉTISME ANIMAL, par Deleuse et de Puységur, de juillet 1817 à août 1820. 23 livraisons de 100 pages. 8 cart.

1686. BIBLIOTHÈQUE HISTORIQUE, ou Recueil de matériaux pour servir à l'histoire du temps, par Chevalier, Raynaud, Cauchois-Lemaire et autres, de décembre 1817 à avril 1820. En livraisons de 72 pages, formant 14 vol. in-8, br. (*Complet.*)

Cet exemplaire est complété par les quatre opuscules suivants des mêmes auteurs : Documents historiques, 8 avril.— Aperçu historique, 19 avril. — Variétés historiques, 4 mai, et Fragments historiques.

1687. BIBLIOTHÈQUE POUR LE CATHOLIQUE ET L'HOMME DE GOUT, 1805. 12 livraisons, in-8, br. 1 cart.

Manque la deuxième livraison.

1688. BIBLIOTHÈQUE ROYALISTE, par Du Cancel, Sarran, Saint-Prosper et autres, du 1er janvier 1819 au 26 mars 1820, 21 livraisons de 80 pages, formant 5 vol. 5 cart.

Manque la livraison 17.

1689. BIEN INFORMÉ (le), journal quotidien, du 17 fructidor an V au 5 ventôse an VII. 524 numéros de 4 pages in-4, 3 vol. Reprise du 1er complémentaire an VII au 15 germinal an VIII. 1 fort vol. Ensemble, 4 vol. in-4, $\frac{1}{4}$ demi-rel. (*Complet.*)

Les scellés ont été deux fois apposés sur les presses de ce journal. Il a subi deux interruptions dont l'une a duré plus de 6 mois. Sans cette note, fournie par M. Deschiens, ce journal serait tout naturellement supposé incomplet.

1690. BIOGRAPHE (le), journal biographique, littéraire, scientifique et théâtral, du 16 août 1828 au

1er janvier 1829. 40 livraisons de 28 pages in-8, br. 2 cart.

Manquent les livraisons 5, 24 à 31.

1691. Bon Français (le), journal au profit des pauvres, du 1er janvier au 31 décembre 1817; journal paraissant tous les deux jours, de 4 pages in-fol. 4 vol. cart., n. rog.

Il y a des lacunes.

1692. Bon génie (le), journal de la jeunesse, du 6 mai 1827 (4e année) au 26 octobre 1828. 1 cart. in-4, avec beaucoup de lithographies.

1693. Bouche de fer (la), ou Cercle social, par l'abbé Fauchet et Bonneville, de janvier à juin 1790. 17 livraisons d'environ 32 pages in-8, br., formant 2 cart. (*Complet.*)

Bulletin de la Bouche de fer. 8 numéros de 8 pag. in-8. Plus, numéros 2 et 3 de la 2e série, des 25 et 29 juillet 1790.

Les rédacteurs de ce journal étaient partisans d'une république fédérative.

1694. Bouche de fer (la), pour faire suite au journal précédent, par les mêmes auteurs, du 1er octobre 1790 au 28 juillet 1791. 104 numéros de 16 pages, paraissant tous les jours. 6 cart. en feuilles. (*Complet.*)

1695. Boussole politique (la), administrative et littéraire, du 15 décembre 1818 au 19 juin 1819. 32 livraisons de 50 pages, br. 3 cart. (*Complet.*)

1696. Breton (le), journal de Nantes, in-fol., paraissant tous les deux jours, du 6 janvier 1827 au 26 juin 1830, en feuilles. 4 cart. gr. in-fol.

Il y a des lacunes.

1697. Brid'oison, journal des folies du siècle, du

17 janvier 1832 au 30 novembre 1834. 4 vol. in-fol., br. (*Complet.*)

Journal d'une opposition mordante au gouvernement de juillet. Il fut supprimé plusieurs fois et reparaissait sous un autre titre.

1698. BULLETIN, affiches, annonces et avis divers de la ville et du département de Bordeaux, puis journal de Bordeaux, du 26 février au 4 novembre 1790. 132 numéros de 4 pages in-8, formant 3 vol. in-8, br.

Manquent les numéros 60 et 95.

1699. BULLETIN A LA MAIN, du 3 janvier 1789 au 19 janvier 1790. 1 vol. in-4, d.-rel. n. rog. (*Complet.*)

Ce journal, autographié, paraissait tous les trois jours, de 4 pages in-4. (*Non cité.*)

1700. BULLETIN DÉCADAIRE de la république française, du 13 fructidor an VI au 7 brumaire an VIII. 1re série, 36 numéros de 22 pages in-8. 2e série, 5 numéros, 2 vol. in-8, br. (*Complet.*)

1701. BULLETIN DE L'ASSEMBLÉE NATIONALE, du 6 juillet 1789 au 30 janvier 1790, 1re série, 31 numéros de 16 pag. in-8; 2e série, 156 numéros formant 3 vol. in-8, br. (*Non cité.*)

1702. BULLETIN DE L'ASSEMBLÉE NATIONALE LÉGISLATIVE. Placards grand in-fol., du 6 septembre 1792 au 9 nivôse an III; au 22 septembre, prend le titre de: *Bulletin de la Convention.* 6 cartons grand in-fol. Continue du 10 nivôse jusqu'au 4 brumaire an IV, du format in-8, et forme 9 vol. br. (*Complet.*)

Ce Bulletin est un des journaux les plus curieux et les plus utiles pour l'histoire de la Révolution. On y trouve beaucoup de lettres, d'adresses non recueillies même par le *Moniteur*, sous le nom de fonctionnaires, de sociétés populaires, d'ecclésiastiques et de simples particuliers. Ces lettres et adresses sont relatives aux événements les plus remarquables de 1793 et de l'an II. Les collec-

tions de ces placards sont rares et difficiles à collationner. (*Note de M. Deschiens.*)

1703. BULLETIN DE L'EURE, imprimé à Évreux, du 4 ventôse an V au 29 ventôse an VI. 135 numéros de 8 pag. 1 vol. in-8, br. (*Non cité.*)

1704. BULLETIN DE LA LITTÉRATURE, DES SCIENCES ET DES ARTS, an IV et V. 111 numéros de 8 pages in-8, en feuilles. 2 cart. (*Complet.*)

1705. BULLETIN DE LA SEMAINE, du 6 février 1795 au 29 octobre 1796, journal paraissant tous les six jours, de 8 pag. in-8. 1re série, 26 numéros; 2e série, 13 numéros. 1 cart. en feuilles.

Manquent, à la première série, les numéros 7, 9 à 13.

1706. BULLETIN DE LA SOCIÉTÉ D'ENCOURAGEMENT pour l'industrie nationale, de l'an X à 1825. 257 cahiers in-4, br. 3 cart. (*Incomplet.*)

1707. BULLETIN DE LA SOCIÉTÉ DES MISSIONS ÉVANGÉLIQUES, établie à Paris, de juillet 1823 à décembre 1825. 30 numéros de 16 pag. in-8, br. 1 cart.

1708. BULLETIN DE L'INSTITUT, DE JURISPRUDENCE ET D'ÉCONOMIE POLITIQUE, an XI et an XII. 24 livraisons in-8, br. 8 cart. (*Complet.*)

1709. BULLETIN DE MINUIT, du 15 avril au 12 août 1792; 119 numéros de 4 pag. in-8, formant 1 vol. br. 1 cart.

Petit journal quotidien. Quoique de l'opinion royaliste, il a survécu de quarante-huit heures à la fameuse journée du 10 août, qu'il peint sous de tristes couleurs. Manquent les numéros 49 et 103. (*Non cité par la Bibliographie des journaux.*)

1710. BULLETIN DE PARIS, du 20 ventôse an X au 15 prairial an XI. 71 numéros de 32 pag. in-8, paraissant tous les 5 jours, formant 6 vol. 6 cart. en feuilles. (*Complet.*)

1711. Bulletin des actes de l'administration générale du Piémont, par le général Jourdan, du 29 germinal an IX au 7 nivôse an XI. 190 numéros formant 9 vol. in-8, impr. à Turin. (*Complet.*)

1712. Bulletin des amis de la vérité, publié par les directeurs du Cercle social, du 31 décembre 1792 au 30 avril de l'an II. 121 numéros de 4 pag. in-fol. en feuilles. 1 cart. (*Complet.*)

Ce journal, rédigé par le parti de la Gironde, contient le développement le plus complet du système de république que ce parti voulait faire prévaloir. (*Bel exemplaire et très-rare.*)

1713. Bulletin des frères et amis, ou l'Écho de l'opinion, par Vasselin, du 9 au 26 juillet 1797. 19 numéros de 4 pag. in-4, en feuilles. 1 cart.

Manque le numéro 8.

1714. Bulletin des sciences, par le baron de Ferussac, 1822 à 1825. Mathématiques, 1 cart. — Sciences naturelles, 2 cart.— médicales, 2 cart.— agricoles, 1 cart. — technologiques, 2 cart. — géographiques, 2 cart. — historiques et philologiques, 2 cart. — militaires, 1 cart. — Annonces et nouvelles scientifiques, 3 cart. Ensemble, 16 cart.

1715. Bulletin des sciences médicales, d'octobre 1807 à décembre 1811; en livraisons in-8, br. 8 cart.

1716. Bulletin du département de la Dordogne, 1816 à 1823. 1 cart. in-8.

1717. Bulletin (le) et journal des journaux, Réviseur impartial du pour et du contre, du 3 janvier au 30 décembre 1791. 156 numéros de 4 pag. in-4, paraissant tous les deux jours; en feuilles. 2 cart.

Journal non cité, et qui paraît complet, suivant une annonce du

dernier numéro, où il est dit que les abonnements sont finis avec le mois de décembre.

1718. BULLETIN HEBDOMADAIRE, 1794, 20 numéros de 8 pag. formant 1 vol. in-4 de 245 pag. br. (*Non cité.*)

1719. BULLETIN MENSUEL D'ÉDUCATION, 1820, 36 numéros in-8. 1 cart.

1720. BULLETIN NATIONAL, ou Papiers-nouvelles de tous les pays et de tous les jours, du 1er novembre 1792 au 9 septembre 1793. 251 numéros de 4 pag. in-4, paraissant tous les jours. 2 cart. En feuilles.

Manquent 34 *passim.*

1721. BULLETIN POLITIQUE du 1er novembre 1791 au 3 mars 1792. 31 numéros de 8 pag. in-8. En feuilles. 1 cart.

Manquent les numéros 1, 10 et 14.

1722. BULLETIN POLITIQUE ET GÉNÉRAL DE L'EUROPE, du 2 novembre 1804(n° 41) au 21 septembre 1805. Journal quotidien formant 2 vol. in-fol. cart. n. rog.

Manquent les numéros 1 à 40.

1723. BULLETIN RÉPUBLICAIN, ou Papiers nouvelles de tous les pays et de tous les jours, du 25 janvier 1794 au 21 août 1796. Journal quotidien de 4 pag. in-4. En feuilles. 1 cart.

Cet exemplaire commence au numéro 25, et il y a d'autres lacunes dans le cours de ce journal.

1724. BULLETIN SUR LA VACCINE, 1811 à 1813. 37 numéros in-8, br. 1 cart.

C

1725. CAHIERS PÉRIODIQUES DU COURS D'AGRICULTURE, par de Sutières-Sercey, 1789 et 1790. 26 cahiers de 48 pag. in-8, br. 2 cart. (*Complet.*)

1726. CALYPSO, ou les Babillards, par une société de gens de lettres et de gens du monde, du 1er mai 1784 au 25 avril 1785. 51 numéros de 26 pag., paraissant tous les dix jours, formant 3 vol. in-8, br. (*Complet.*)

1727. CAMP-VOLANT (le), journal des spectacles, de la littérature et des arts de tous les pays, du 2 novembre 1818 au 20 décembre 1820. 1re série, 221 numéros de 4 pag. in-4, paraissant tous les jours; 2e série, sous le titre de Journal des théâtres, 249 numéros. 3 vol. in-4, rel. (*Non cité, suppose complet.*)

1728. CANCANS POLITIQUES, cancans bretons, l'Espérance, le Pèlerin, Mes perruques, Facéties du jour, et autres, par Berard, publiés en 1830. 97 numéros de 8 pag. in-8, br. 2 cart.

1729. CARICATURE (la) POLITIQUE, morale, religieuse, littéraire et scénique, du 4 novembre 1830 au 27 août 1835. 251 numéros de 4 pag. de texte grand in-4 à deux col. et 524 caricatures noires et coloriées. 10 vol. grand in-4, d.-rel. maroq. rouge, n. rog.

Bel exemplaire, bien complet, auquel sont ajoutés les 24 dessins de la souscription mensuelle. Le texte était rédigé par L. Desnoyers, Altaroche, Albert Cler et Bergeron. Les artistes pour les

caricatures étaient: Grandville, Daumier, Bouquet, Duperret, Forest, Traviès, Roubaud et Philippon. C'est la publication politique la plus remarquable de l'époque. Nulle ne peint mieux le caractère des hommes du gouvernement. Il fallut déroger à un article de la Charte de 1830 et faire une loi spéciale pour arrêter ce journal périodique.

1730. CATALOGUE HEBDOMADAIRE, ou Liste des livres, estampes, cartes, ordonnances, édits, déclarations, arrêts qui sont mis en vente chaque semaine, l'indication des vol., du nombre et de la grandeur dont ils sont formés, les noms des auteurs, la nature du papier et du caractère que l'on a employés, et les adresses des libraires qui les vendent, de 1763 à à 1790 inclus. 52 numéros par année et une table. 26 vol. in-8, d.-rel. n. rog.

Pendant l'année 1763, les numéros n'étaient composés que d'un seul feuillet, et souvent une grande partie du verso restait en blanc; mais, à partir de 1764, jusqu'en 1788, chaque numéro est composé de 4 pages pleines. L'année 1790 est le double des années précédentes. Bien qu'il n'y ait pas d'interruption dans la tomaison des volumes, l'année 1779 ne se trouve pas dans cet exemplaire.

1731. CATALOGUE SYSTÉMATIQUE et raisonné de la nouvelle littérature française, de 1801 à 1819, 21 cahiers formant la matière de 2 vol. in-8, br. 1 cart.

1732. CATHOLIQUE (le), ouvrage périodique dans lequel on traite de l'immortalité, des connaissances humaines sous le rapport de l'unité de doctrine, publié sous la direction du baron d'Eckstein, de janvier 1826 à mars 1829. 16 livraisons d'environ 100 pag. in-8, br. 5 cart. (*Très-incomplet.*)

1733. CAUSEUSE (la), journal des salons, du 15 juin au 28 décembre 1822. 28 livraisons de 44 pag. br. 2 cart. (*Complet.*)

1734. CENSEUR DES CENSEURS (le), du 6 mai au 22 septembre 1815. 24 numéros de 8 pag. 1 vol. in-4, br.

1735. CENSEUR (le) DES JOURNAUX, par Calais, du 11 fructidor an III au 18 fructidor an V. 1re série, 385 numéros de 4 pag. in-4; 2e série, 348 numéros, paraissant tous les huit jours. 4 vol. in-4, rel. (*Complet.*)

1736. CENSEUR (le) DRAMATIQUE, par Grimod de la Reynière, du 10 fructidor an V au 10 messidor an VI. 31 numéros formant 3 vol. in-8, br. 3 cart.

Manque le numéro 29.

1737. CENSEUR EUROPÉEN (le), par Comte et Dunoyer, de 1815 à 1819. 1re série, 7 vol.; 2 série, 12 vol. Ensemble, 19 vol. in-8, br. (*Complet.*)

1738. CENSEUR EUROPÉEN (le), par Scheffer, Saint-Simon, Daunou, Say et Thierry, journal quotidien d'une feuille in-fol., du 15 juin 1819 au 22 juin 1820. 1re série, 200 numéros; 2e série, 172 numéros. 2 cart. in-fol. (*Complet.*)

1739. CENSEUR (le) UNIVERSEL ANGLAIS (par le chevalier de Sauseuil), du 3 juillet 1785 au 30 décembre 1786, vol. in-4, rel. en v. (*Complet.*)

1740. CERCLE (le), journal des arts et des plaisirs, dédié aux muses, du 3 ventôse au 14 floréal an VI. 72 numéros de 8 pag. grand in-8, en feuilles. 1 cart.

Manquent les numéros 1 et 2.

1741. CERCLE SOCIAL, lettres aux amis de la liberté, premiers mois de janvier 1790, 9 livraisons. 51 lettres, 1 vol. in-8, br. (*Non cité.*)

1742. CHANT (le) DU COQ ROYAL. Mélanges de politique et de littérature, 1814 et 1815. 9 numéros de

16 pag. in-8, et pièces accessoires. 1 vol. in-8, cart. n. rog.

1743. CHARIVARI (le), journal quotidien fondé par Ch. Philippon, publiant chaque jour un nouveau dessin, du 1er décembre 1832 (origine) au 31 décembre 1841. 18 vol. in-4, br. en cart.

L'année 1833 est très-incomplète; il manque à l'année 1834 31 numéros; à 1835, 6 numéros; à 1836, 2 numéros.

1744. CHRONIQUE, ou Exposé succinct des événements relatifs, en particulier, à la Révolution française et à ses suites, depuis 1788 jusqu'à 1803. 11 livraisons de plus de 100 pag. in-8, br. 3 cart.

Cette publication, faite à La Haye en 1802 et 1803, se compose d'articles extraits de la *Gazette de Leyde*.

1745. CHRONIQUE DE BORDEAUX, journal rédigé par Mittié fils, du 1er brumaire au 15 nivôse an III. 16 numéros de 16 pag. in-8, en feuilles. 1 cart.

Manquent les numéros 4 et 12.

1746. CHRONIQUE DE FRANCE, du 1er janvier au 15 avril 1791. 46 numéros de 8 pag. formant 1 vol. in-8, br. de 336 pag. (*Non cité.*)

1747. CHRONIQUE DE PARIS, par Condorcet, Rabaut-Saint-Étienne, Noël et Ducos, du 24 août 1789 au 25 août 1793. 9 vol. in-4, d.-rel. bas. (*Complet.*)

On trouve dans ce journal le développement des principes d'une république fédérative et les moyens de l'appliquer à la France.

1748. CHRONIQUE DE PARIS, par Jardin, du 29 ventôse au 25 floréal an V. 57 numéros de 4 pag. in-4. 1 vol. br. (*Complet.*)

1749. CHRONIQUE DE PARIS, *impr. à Londres*, du 30 novembre 1816 au 30 janvier 1817. 4 livrais. de 88 pag. in-8. 1 cart. br.

1750. CHRONIQUE DE PARIS, ou le Spectateur moderne (par Mossé), 1819, 3 vol. in-8, br.

1751. CHRONIQUE DU LEVANT, 1825 et 1826, 8 livraisons in-8, br. 1 cart.

Manquent août et septembre 1826.

1752. CHRONIQUE DU MANÉGE, par Marchant, 1789, 24 numéros de 16 pag. 1 vol. in-8, br. 1 cart. (*Complet.*)

1753. CHRONIQUE (la) DU MOIS, ou les Cahiers patriotiques, par Clavière, Condorcet, Garan-Coulon et autres; de novembre 1791 à juillet 1793. 21 livraisons formant la matière de 5 vol. in-8, br., avec les port. 5 cart. (*Complet.*)

La *Chronique du mois* était un des organes sérieux du parti de la Gironde. Le système fédératif y est traité au point de vue financier.

1754. CHRONIQUE ÉDIFIANTE, ouvrage utile aux communautés religieuses et aux personnes pieuses qui veulent avancer dans la perfection; d'août 1828 à juin 1829, 10 livraisons de 32 pag. in-8, br. 1 cart.

1755. CHRONIQUE NATIONALE ET ÉTRANGÈRE, et en particulier des cinq départements substitués à la province de Normandie, du 24 avril (n° 298) au 14 septembre 1792. 11 cart. en feuilles.

Ce journal a paru d'abord tous les jours, ensuite tous les deux jours, par numéros de 16 pages in-8. Il manque à cet exemplaire les 297 premiers numéros, et il y a quelques autres lacunes.

Épigraphe : *La liberté sans la raison est une arme funeste.*

1756. CHRONIQUE PARISIENNE, ou Revue politique, morale et théâtrale, par une société de gens de lettres; de mars 1817 à février 1819. 24 livraisons de 26 pag. in-8, 2 vol. (*Complet.*)

1757. Chronique religieuse, par Grégoire, Tabaraud, Lanjuinais et autres, de janvier 1819 au 8 juin 1821. 6 vol. in-8, br. 6 cart.

Manque le numéro 34 du troisième volume.

1758. Chronique (la) scandaleuse, de septembre à octobre 1791, 33 numéros de 8 pag. in-8, br. 1 cart. (*Complet.*)

1759. Cicéron a Paris, de février au 17 mars 1791, 43 numéros de 8 pag. in-8 en feuilles. 1 cart. (*Complet.*)

1760. Citoyen (le) français, par (Maillin, Garat et Desrenaudes), *imp. de Lemaire;* journal quotidien, politique, commercial et littéraire, du 24 brumaire an VIII au 10 nivôse an XIV (31 décembre 1805). 2,220 numéros de 4 pag. grand in-4. Au numéro 1786, prend le titre de : Courrier français. Il forme 15 vol. grand in-4, rel., sauf le premier volume, qui est broché.

Manque 188 à 248.

1761. Clairvoyant (le) du soir, suite du Postillon de Calais, du 3 messidor an VII au 12 brumaire an VIII, 26 numéros de 4 pages in-4 en feuilles. 1 cart.

1762. Clef du cabinet des souverains, par Garat, Fontanes, Pommereuil, Peuchet et autres, du 12 nivôse an V au 9 nivôse an XIII. 2,883 numéros de 8 pag. grand in-8 en feuilles. 48 cart.

Journal qui a porté un des premiers, aux puissances de l'Europe, les idées nouvelles de modération et de calme après lesquelles la France aspirait alors.

Manque le n° 2802.

1763. Club des observateurs, l'an Ier de la liberté (1789). 7 livraisons de 32 pag. in-8, br., couver-

ture tricolore avec les emblèmes de la liberté. 1 cart. (*Complet.*)

1764. CLUB TYPOGRAPHIQUE ET PHILANTHROPIQUE, feuille hebdomadaire dédiée aux contribuables, du 1er novembre 1790 au 31 mai 1791. 31 numéros de 8 pag. in-8, br., 1 vol. 1 cart. (*Complet.*).

1765. COCARDE (la) NATIONALE, journal de correspondance entre toutes les milices du royaume, par une société de soldats citoyens, du 4 janvier au 17 avril 1790. 16 numéros de 32 pag. in-8, 1 vol. br. 1 cart. (*Complet.*)

1766. COLLECTION DES ACTES, RÉGLEMENTS, ORDONNANCES et autres pièces officielles relatives à la confédération du Rhin. 1808, 12 livraisons de 160 pag. chaque. 4 cart. br.

1767. COLLECTION DES BULLETINS DE LA CORRESPONDANCE DE BRETAGNE, tant du clergé que de la sénéchaussée de Rennes, 1789. 2 vol. in-8, rel.

1768. COMPÈRE MATHIEU (le), ouvrage périodique, philosophique et politique, du 26 octobre au 23 décembre 1790. 8 livraisons de 48 pag. in-8, br. 1 cart.

Manque la première livraison.

1769. CONSERVATEUR (le), par Chateaubriand, Jul. de Polignac, Martainville, l'abbé de La Mennais et autres, d'octobre 1818 à mars 1820. 78 livraisons de 48 pag. in-8 formant 6 vol. br. (*Complet.*)

1770. CONSERVATEUR (le), journal politique, philosophique et littéraire, par Garat, Daunou et Chénier, du 15 fructidor an V au 2 thermidor an VI. 323 numéros de 8 pag. gr. in-8, à deux colonnes, formant 6 vol. rel. en 3. (*Complet.*)

1771. CONSERVATEUR (le) DE LA RESTAURATION, du 5 avril 1828 à novembre 1829. 77 livraisons de 36 pag. in-8, en liv. br. 6 cart.

Manquent les livraisons 49, 68, 69, 72 et 74.

1772. CONSERVATEUR (le) DE LA SANTÉ, journal d'hygiène et de prophylactique, par Brion, du 10 ventôse an VII au 10 nivôse an XII, publié à *Lyon*, paraissant tous les jours, de 8 pag. in-8, formant 5 vol. rel. (*Non cité.*)

1773. CONSERVATEUR (le) DÉCADAIRE des principes républicains et de la morale politique (par Rousselin), du 20 floréal au 20 fructidor an II. 13 livraisons formant 2 vol. in-8, br. 2 cart. (*Complet.*)

1774. CONSERVATEUR LITTÉRAIRE (le), par Hugot, Pellicier et Alex. Soumet, de décembre 1819 à mars 1821. 30 livraisons de 40 pag. in-8, formant 3 vol. 3 cart. br. (*Complet.*)

1775. CONSOLATEUR (le), ou Journal des honnêtes gens, par le cousin Jacques (Beffroy de Reigny), du 3 janvier au 7 août 1792, 63 numéros de 16 pag. petit in-8, br., paraissant deux fois par semaine, formant 3 vol. br. (*Complet.*)

1776. CONSTITUTIONNEL (le), journal politique et littéraire, du 1er mai 1815 (origine) au 30 juin 1843. 46 cart. in-fol. en feuilles.

Manquent les six derniers mois de 1824 et les six derniers mois de 1825.

Le Constitutionnel a commencé sous les titres de : *l'Indépendant*, 99 numéros ; du numéro 100 à 117, *Écho du soir, ou l'Ami du prince ;* du numéro 118 à 176, *Courrier général politique et littéraire ;* de 1817 à 1819, *Journal du Commerce.* Le 2 mai 1819, ce journal a pris le titre de *Constitutionnel*, qu'il a conservé jusqu'à ce jour.

1777. CONTEMPORANEO, obra politica et litteraria, de février à septembre 1820. 9 livraisons de 36 pag. br. 2 cart.

Manquent les livraisons 1, 4 et 6.

1778. CONTEUR (le), recueil d'anecdotes, historiettes, nouvelles, contes, fables, etc., de novembre 1821 à 1824. 13 livraisons de 48 pag. br. 1 cart.

Manque la dixième livraison.

1779. CONTEUR (le) DE LA VILLE ET DES THÉATRES, du 21 nivôse au 17 pluviôse an VII. 26 numéros de 8 pag. in-8. 1 cart. (*Complet.*)

1780. CONTRE-POISON (le), ou Préservatif contre les motions incendiaires, cabales, erreurs, mensonges, calomnies et faux principes répandus dans les feuilles de la semaine, du 29 janvier au 9 avril 1791. 36 numéros de 16 pag. in-8, tome 1er, et 2 cahiers du tome 2. (*Complet.*) 1 cart.

1781. CORDELIER (le vieux), par Baillio, in-8, s. d. (vers la fin de l'an II). 6 numéros formant ensemble 48 pag. br.— 3 opuscules de 1789-91, du même auteur, sont ajoutés à ce petit journal, dont M. Deschiens n'a annoncé que 3 numéros br.

1782. CORDELIER (le vieux), par Camille Desmoulins, an II. 7 numéros formant ensemble 172 pages. 1 vol. in-8 rel. en bas. n. rog.

Ce journal coûta la vie à son auteur, parce qu'il revint aux principes de modération et de justice. (*Note de M. Deschiens.*)

1783. CORRESPONDANCE (nouvelle), ou Tableau de Paris, pour servir de suite aux 52 premiers numéros de la correspondance des véritables amis du roi et de la patrie, du 31 mai au 9 août 1792. 36 numéros de 4 pag. in-4 en feuilles. 1 cart. (*Complet.*)

1784. CORRESPONDANCE ADMINISTRATIVE, par Fiévée, de 1814 à 1819. 15 livraisons d'environ 116 pag. 5 cart. br.

1785. CORRESPONDANCE DE BRETAGNE, bulletins réunis du clergé et de la sénéchaussée de Rennes, du 1er mai au 31 août 1789. 51 numéros de 4 pag. in-8. 1 vol. rel.

Manque le numéro 32. (*Non cité.*)

1786. CORRESPONDANCE DE MM. LES DÉPUTÉS DES COMMUNES DE LA PROVINCE D'ANJOU, avec leurs commettants. *Imp. à Angers*, du 5 mai au 14 juin 1793, journal paraissant une fois par semaine par numéros de 16 pag. in-8, formant 17 vol. in-8 en feuilles. 17 cart.

On rencontre quelques lacunes dans le cours de la publication de cette feuille, sur laquelle nous ne trouvons aucuns renseignements.

1787. CORRESPONDANCE DES DAMES, ou Journal des modes et des spectacles de Paris, par Lucet, du 15 ventôse à messidor an VII. 1re série, 18 numéros de 16 pag. in-8; 2e série, 8 numéros; formant 2 vol. in-8 br. 1 cart.

Ce journal (*non cité*) renferme beaucoup de gravures de modes coloriées.

1788. CORRESPONDANCE DU PALAIS-ROYAL, par le chevalier de Morgan, du 4 au 19 août 1789. 16 numéros de 16 pag. 1 vol. in-8 br. (*Complet.*)

1789. CORRESPONDANCE GÉNÉRALE DES DÉPARTEMENTS DE FRANCE, du 15 novembre 1790 à mai 1791. 40 numéros de 16 pag. in-8. 2 vol. br. (*Non cité.*)

1790. CORRESPONDANCE NATIONALE, du 15 février au 19 juillet 1791. 45 numéros de 32 pag. in-8, formant 3 vol. br. (*Complet.*)

1791. CORRESPONDANCE NATIONALE ET ÉTRANGÈRE de toutes les municipalités de France et des autres villes commerçantes, du 1er mai au 16 juin 1792. 29 numéros de 8 pag. in-8 en feuilles. 1 cart.

Il y a des lacunes.

1792. CORRESPONDANCE PATRIOTIQUE entre les citoyens qui ont été membres de l'Assemblée nationale constituante, du 9 octobre 1791 au 30 avril 1792. 32 livraisons de 72 pag. in-8. (*Complet.*) 6 cart. en feuilles.

Ce journal a été réuni au journal intitulé : *L'Ami de la Constitution*, qui s'est continué jusqu'au 2 juillet 1792 sous ce dernier titre; il est très-incomplet.

1793. CORRESPONDANCE PHILOSOPHIQUE, par Azaïs, 1818 et 1819. 6 livraisons de 100 pag. in-8. (*Complet.*)

1794. CORRESPONDANCE POLITIQUE, ou Tableau de l'Europe, du 2 novembre 1793 au 2 août 1794. *Imprimé à Londres.* 118 numéros de 4 pag. in-fol. 1 vol. demi-rel. cuir de Russie. (*Non cité.*)

1795. CORRESPONDANCE POLITIQUE de Paris et des départements, du 18 juin 1792 au 23 thermidor an II. 18 numéros divers, de 4 pag. in-4, en feuilles. 1 cart.

1796. CORRESPONDANCE POLITIQUE des véritables amis du roi et de la patrie, par Pelletier, du 18 janvier au 9 août 1792. 84 numéros de 4 pag. in-4, en feuilles. 1 cart. (*Complet.*)

1797. CORRESPONDANCE SUR L'ÉCOLE POLYTECHNIQUE, de germinal an XII à janvier 1809. 11 livraisons de 48 à 64 pag. in-8, avec pl., br. 1 cart. (*Complet.*)

1798. Correspondant (le), ou Collection de lettres d'écrivains célèbres de France et d'Angleterre, sur la politique, la morale et la littérature, 1817 et 1818. 4 vol. in-8, br. (*Supposé complet.*)

1799. Correspondant (le) électoral, 1818. 9 livraisons de 28 pag. in-8, br. 1 cart. (*Complet.*)

1800. Corsaire (le), journal de littérature, 1822. 15 numéros de 16 pag. in-8, br. 1 cart.

Manquent les numéros 6, 11 et 14.

1801. Corsaire (le), journal des spectacles, de la littérature, des arts, mœurs et modes, du 11 juillet 1823 au 31 juillet 1829. 2,363 numéros de 4 pag. in-4, paraissant tous les jours, en feuilles. 9 cart.

Il manque quelques numéros.

1802. Courrier d'Avignon, du 1er janvier 1788 au 14 août 1790, paraissant tous les deux ou trois jours; 1re série, 106 numéros de 4 pag. in-4; 2e série, 191 numéros, formant 3 cart.

Manquent, à l'année 1788, les numéros 6 à 14, 21, 43, 56, 65, 86 et 101; à l'année 1789, le numéro 1.

1803. Courrier de Brabant, par Camille Desmoulins, du 20 novembre 1789 au 9 septembre 1790. 105 numéros de 8 pag. in-8, paraissant tous les trois jours, formant 2 vol. en feuilles. 2 cart. (*Complet.*)

1804. Courrier de Calais, du 11 messidor an II au 30 germinal an III. 295 numéros en feuilles. 3 cart.

Il y a trop de lacunes dans ce journal pour les signaler.

1805. Courrier de l'Ain, journal politique et littéraire, du 27 juin 1822 (n° 77) au 9 août 1823. 95 numéros de 4 pag. in-4, en feuilles. 1 cart. (*Incomplet.*)

1806. Courrier de l'armée d'Italie (le), ou le pa-

triote français à Milan, par une société de républicains, du 2 thermidor an V au 12 frimaire an VII. 248 numéros de 4 pages in-4, paraissant tous les deux jours. 1 cart. en feuilles.

Manquent 39 numéros dans le cours de la publication de ce journal.

1807. COURRIER DE LA CONVENTION ET DE LA GUERRE, journal du matin, puis COURRIER DU CORPS LÉGISLATIF ET DE LA GUERRE, du 2 juin 1793 (n° 249) au 20 nivôse an VII (n° 1506).

Journal quotidien, de 4 pages in-4, en feuilles, formant 3 forts cart. (*Très-incomplet.*)

1808. COURRIER DE L'ÉGALITÉ, du 16 août 1792 au 15 mars 1796. 1,301 numéros de 4 pages; 6 vol. in-8, br.

Du numéro 1 à 403, sans lacunes, et la suite très-incomplète.

1809. COURRIER DE L'ÉGYPTE, *imprimé au Caire*, du 12 fructidor an VI au 29 prairial an IX. 116 numéros petit in-4 à 2 colonnes, 1 vol. in-4. cart. non rog. (*Complet.*)

Quelques numéros rares de ce journal ont été réimprimés avec un très-grand soin; mais tous ceux de cet exemplaire sont de l'édition originale. (*Très-rare.*)

1810. COURRIER DE L'EUROPE, journal anglo-français, par Serre de la Tour, Mac-Mahon et Theveneau-Morande, du 1er janvier 1777 au 28 décembre 1792, paraissant tous les trois jours, chaque numéro de 8 pag. in-4; 25 vol. in-4, rel. en bas.

Manque le premier volume de janvier à juin 1777.

1811. COURRIER DE L'EUROPE ET DES SPECTACLES, du 1er juin 1807 au 30 septembre 1811. 1,562 numéros. Il se continue jusqu'au 31 décembre même année, sous le titre de *Journal de Paris*. Ce journal quoti-

dien, avec feuilleton, forme 9 vol. in-fol. rel. (*Complet.*)

1812. Courrier de la Moselle, journal politique, industriel et littéraire, publié à *Metz*, du 14 avril (n° 6) au 31 décembre 1829. 118 numéros de 4 pages, pet. in-fol. en feuilles. 1 cart.

Manquent les numéros 1 à 5 et quelques autres numéros.

1813. Courrier de la Veille, du 1er au 31 janvier 1791. 31 numéros de 8 pag., 1 vol. in-8, br. *Imp. à Nantes.* (*Non cité.*)

1814. Courrier de Londres et de Paris, de Montlosier, du 26 juin au 4 septembre 1802. 36 numéros de 4 pag. in-fol., 1 vol. br. (*Complet.*)

Une note trouvée dans le volume dit qu'il a été supprimé par la police.

1815. Courrier de Madon, du 2 novembre 1789 au 30 mai 1791, formant 19 volumes in-8, rel. en 9. (*Complet.*)

1816. Courrier de Paris (le), ou anecdotes intéressantes, du 23 juillet au 20 août 1789. 19 numéros de 12 pag. in-8, 1 vol. br. (*Non cité.*)

1817. Courrier de Paris, ou chronique du jour, du 2 juillet au 29 septembre 1795. 90 numéros de 4 pag. 1 vol. in-4, rel. en bas. (*Complet.*)

1818. Courrier de Paris, ou le Publiciste français, journal politique, libre et impartial, du 14 octobre 1789 au 14 mars 1790. 152 numéros de 12 pages in-8, paraissant tous les jours, formant 3 vol. en feuilles. 3 cart.

Manquent les numéros 26, 55 et 76.

1819. Courrier de Provence, par le comte de Mirabeau, du 2 mai 1789 au 30 septembre 1791. 350

numéros, d'environ 24 pages, formant 17 vol. in-8, rel. (*Complet.*)

Les 19 premiers numéros portent pour titre : *Lettres du comte de Mirabeau à ses commettans.* On a ajouté à cet exemplaire un extrait du *Courrier de Provence* concernant les colonies, 1 vol. in-4, manuscrit.

1820. COURRIER DE STRASBOURG, par Ch. Lavaux, du 21 décembre 1791 au 29 avril 1793; 2 séries, ensemble, 366 numéros de 4 pag. 4 vol. in-4, br.

Manquent, dans le courant de la publication du journal, environ 70 numéros.

1821. COURRIER DE VERSAILLES A PARIS, et de Paris à Versailles, par Gorsas, in-8, du 5 juin 1789 au 31 mai 1793. 48 vol. br. (*Complet.*)

1822. COURRIER DE VILLENEUVE-LÈS-AVIGNON, du 1er décembre 1789 au 9 juillet 1790. 127 numéros de 4 pages in-4. 1 cart. (*Complet.*)

Épigraphe : *La Loi et le Roi.*

1823. COURRIER DES AMIS DE LA PAIX, du 23 août 1794 (n° 19) au 16 vendémiaire an III. 65 numéros de 4 pag. en feuilles. 1 cart. (*Incomplet.*)

Épigraphe : *Mieux vaut se taire que de mentir.*

1824. COURRIER DES CHAMBRES (le), par de Saint-Aulaire, session de 1817. 6 livraisons de 66 pag. in-8 br. 1 cart. (*Complet.*)

Le libraire-éditeur de cette publication, poursuivi, a déclaré que Le Cadois était le véritable auteur de ces livraisons.

1825. COURRIER DES FRANÇAIS, du 1er mars au 18 avril 1791. 49 numéros de 8 pages in-8, paraissant tous les jours, en feuilles. 1 cart. (*Complet.*)

1826. COURRIER DES SALONS, ou l'Ami des arts, de octobre 1818 à mars 1819. 20 numéros de 16 pag. in-8, br. 1 cart. (*Complet.*)

1827. Courrier des Spectacles, ou Journal des Théâtres, du 18 nivôse an V au 30 frimaire an X. 1,756 numéros de 4 pag. in-4, paraissant tous les jours, formant 10 vol. in-4, rel.

1828. Courrier des Théatres, du 25 février au 7 septembre 1830, in-4 en feuilles. 1 cart. (*Fragment.*)

1829. Courrier des Tribunaux, journal de jurisprudence et des débats judiciaires, du 31 octobre 1827 (n° 179) au 31 mai 1829, in-fol. en feuilles. 1 cart. (*Incomplet.*)

1830. Courrier du Bas-Rhin, du 16 décembre 1778 au 4 août 1792. 2 cart. in-4. (*Incomplet.*)

1831. Courrier extraordinaire, ou le premier arrivé, par Honguat et Duplain, du 4 avril 1790 au 11 août 1792. 110 feuilles de 8 pages in-8. 2 cart. (*Supposé complet.*)

Ce journal n'est point numéroté ; on pourrait présumer qu'il paraissait à fantaisie. Il rend compte de la journée du 10 août 1792. (*Royaliste.*)

1832. Courrier français, par l'abbé Poncelin, in-8, avec introduction, du 27 juin 1789 au 18 fructidor an V. 48 vol. cart. non rog.

1833. Courrier français, du 1er juillet 1819 (n° 11) au 31 mars 1830. 27 cart. in-fol. en feuilles.

Manquent les 10 premiers numéros.

1834. Courrier littéraire, rédigé par une société de gens de lettres. *Imprimé à Strasbourg*, du 2 mai à octobre 1823. 25 numéros de 16 pages in-8, br. 1 cart.

Manquent les numéros 2 et 8.

1835. Courrier national, par Pusy, du 1er juillet à novembre 1789; change plusieurs fois de titre; forme 4 vol. in-8 minces, rel.

1836. Courrier universel, ou l'Écho de Paris, des départements et de l'étranger, du 21 décembre 1792 au 27 nivôse an VIII. 15 vol. in-4, demi-rel. (*Collection complète.*)

Ce journal quotidien, de 4 p. in-4, qui a commencé presque avec la Convention, s'est continué sans interruption jusqu'en 1800. Il faut cependant supposer que ce n'a pas été sans tribulations, puisqu'il a été obligé de changer dix ou onze fois de titre avant d'arriver à cette époque.

1837. Courtier marron (le), journal d'annonces, du 2 avril au 22 juillet 1829. 111 numéros de 4 pag. in-fol. en feuilles. 1 cart. (*Incomplet.*)

1838. Creuset (le), par Rutledge, du 3 janvier au 8 août 1791. 63 numéros de 24 pag. in-8, paraissant tous les quatre jours, formant 3 vol. in-8, rel. (*Complet.*)

D

1839. Décade égyptienne (la), journal littéraire et d'économie politique, *imprimé au Caire*, en l'an VII. 3 vol. pet. in-4, cart. n. rog. (*Complet.*)

1840. Décade philosophique (la), littéraire et politique, par Say, Amaury-Duval, Ginguéné, Lebreton, Andrieux et autres, in-8; du 10 floréal an II au 21 septembre 1807, paraissant par cahiers de 64 pag. et formant 54 vol. br. (*Complet.*)

1841. Décades républicaines (les), ou histoire abrégée de la République française, par Serieys, an II et an III. 36 décades, formant 6 vol. in-8, br.

1842. Défenseur (le), ouvrage religieux, politique et littéraire, du 1er mars 1820 au 27 octobre 1821, pre-

mière série, 48 livraisons de 48 pages in-8, br.; 2e série, 64 livraisons de 16 pag.; formant 6 vol. 5 cart. (*Complet.*)

1843. Défenseur de la Constitution (le), par Maximilien Robespierre, de mai au 10 août 1792. 12 cahiers de 64 pag., paraissant tous les huit jours, formant ensemble 614 pages. 1 fort vol. in-8, br. (*Complet.*)

La douzième livraison contient le récit des événements du 10 août 1792. Un avis aux souscripteurs porte : *Les circonstances actuelles et l'approche de la Convention nationale semblent nous avertir que le titre de Défenseur de la constitution ne convient plus à cet ouvrage....* Les Lettres de Robespierre à ses commettants font donc suite au *Défenseur*. (Voir : *Lettres.*)

1844. Défenseur de la Liberté (le), par Moithey, 1789 et 1790. 49 numéros de 16 pag. in-8, avec des gravures relatives aux circonstances; 2 vol. in-8 en feuilles. 2 cart.

1845. Défenseur de la Vérité (le), ou l'Ami du genre humain, par Philippeaux; de janvier au 30 novembre an II. 48 numéros de 16 pages in-8, 1 vol. in-8, br. 1 cart.

Manquent 16 numéros.

1846. Défenseur des Colonies (le), par Nodier, Royou, de Sénancourt et autres; de décembre 1819 à mars 1820. 13 livraisons de 36 pag. br. 1 cart. (*Complet.*)

1847. Défenseur des Droits du peuple (le), du 1er au 28 vendémiaire an VIII. 26 numéros de 4 pag. in-4, en feuilles. 1 cart.

Manquent les numéros 3, 14 et 28.

1848. Déjeuner (le), journal quotidien, du 1er janvier au 4 septembre 1797. 247 numéros de 4 pag. in-4, 2 vol. br. (*Complet.*)

La Bibliographie des journaux n'a cité que 84 numéros.

1849. DÉJEUNER (le), ou la Vérité à bon marché, par Mirabeau le jeune, 1791, 7 numéros de 8 pages in-8. Un déjeuner pour chaque jour de la semaine. — Le Dîner du lundi, ou la Vérité en riant, par le même. — Un Dîner pour chaque jour de la semaine, 7 numéros de 8 pag. in-8. — La Tasse de café sans sucre. — La moutarde après dîner. — Les quatre repas. — Encore quatre repas. — Le dîner du restaurateur. — Le coucher, ou la vérité toute nue. — Le rêve, ou la vérité voilée. — Le réveil, ou la vérité toute claire. — La joyeuse semaine, opuscule patriotique, 38 pag. — Le lendemain de noces; ensemble 1 cart. en feuilles. (*Complet.*)

1850. DÉMOCRATE (le), ou le Défenseur des principes, du 16 thermidor au 17 fructidor an VIII. 32 numéros de 4 pag. en feuilles. 1 cart.

Manquent les numéros 3, 12, 13 et 15.

1851. DÉMOCRATE CONSTITUTIONNEL (le) (*journal-affiche, imprimé d'un seul côté*), sans date, mais un peu après le 9 thermidor, signé Antoine. 23 feuilles in-fol. (Manq. les numéros 1, 3, 4, 6, 15 et 17.)

Le nom d'*Antoine*, dont cette feuille est signée, doit être le pseudonyme de *Rousselin*.

1852. DÉMOCRATE LITTÉRAIRE (le), tribune des jeunes gens, 1829 et 1830. 12 livraisons de 32 pag. br. 1 cart.

Manquent les livraisons 5 à 8.

1853. DÉMOCRITE (le), journal de l'à-propos, rédigé par Martainville et autres, du 2 juin 1829 (n° 2) au 28 juillet 1830. 2 cart. in-fol. en feuilles. (*Incomplet.*)

Au 16 juillet 1829, ce journal a pris le titre de *Drapeau blanc*.

1854. DÉMOCRITE FRANÇAIS (le), journal politique, de

littérature et des spectacles, du 8 ventôse au 8 prairial an VII. 88 numéros de 4 pag. in-4, en feuilles, 1 cart.

Manquent les numéros 3, 4, 5, 10, 16, 17, 21, 22, 23, 24, 25 et 26.

1855. Démocrite français (le), ouvrage politique, critique et littéraire, 1819. 5 livraisons de 40 pag. br., formant ensemble 152 pag. 1 cart.

1856. Deux mots de vérité, par une société de publicistes, du 20 juillet au 20 septembre 1814. 11 numéros de 16 pag. in-8, en feuilles. 1 cart. (*Complet.*)

1857. Diable (le), journal des arts, des sciences, de la littérature, des spectacles et des mœurs, du 7 juin au 31 juillet 1821. 12 livraisons de 24 pag. br. 1 cart.

Manque la septième livraison.

1858. Diable boiteux (le), journal critique et littéraire, du 1er avril au 26 août 1816. 2 cart.

26 livraisons de 24 pages in-8, br.

1859. Diable boiteux (le), journal des spectacles, des mœurs et de la littérature, du 14 juillet 1823 au 31 juillet 1825, paraissant tous les jours, de 4 pag. in-fol. à deux col., formant 4 vol., cart. non rog. (*Complet.*)

1860. Diable rose (le), ou le Petit Courrier de Lucifer, du 12 avril au 19 juillet 1822. 19 livraisons de 24 pag. in-8, gr., br. 1 cart.

1861. Diario di Roma, de 1816 à 1823. 1 cart. en feuilles. (*Fragments.*)

1862. Dimanche (le), 1824. 5 vol. in-12, y compris le supplément, br. 4 cart.

1863. DIMANCHE (le), ou la Récréation de la jeunesse des deux sexes, du 1er janvier au 12 mars 1815. 11 livraisons de 24 pag. in-12, br., fig. 1 cart.

1864. DIMANCHES (les), petit journal récréatif à l'usage de la jeunesse des deux sexes, par madame de Genlis, du 1er décembre 1815 au 15 février 1817. 14 livraisons, 88 pag. in-12, br., fig. 3 cart.

Il paraît manquer mai et juin 1816.

1865. DIPLOMATE (le), du 8 brumaire au 27 nivôse an VIII. 80 numéros de 4 pag. grand in-4, paraissant tous les jours, formant 1 vol. br.

La Bibliographie des journaux ne cite que 35 numéros.

1866. DISCOURS prononcés les jours de décades, dans la section de Guillaume Tell, du 20 frimaire an II au 20 nivôse an III. 4 séries, dont 3 de 9 numéros chacune, et la 4e de 6 numéros; plus 2 pièces : Confession publique d'un citoyen qui fut prêtre, 16 p., et les Français libres à tous les peuples encore esclaves. 4 cart. en feuilles.

Collection complète et très-curieuse relative aux saturnales du Temple de la Raison.

1867. DIURNAL (le), du 25 septembre (n° 14) au 7 novembre 1797. 57 numéros de 4 pag. in-4 en feuilles. 1 cart.

Manquent 14 numéros.

1868. DOMINICA (la), giornale letterario-politico du 14 messidoro, anno XI, au 5 messidoro anno XII. 52 numéros de 8 p. in-4, publié à *Vérone*, paraissant une fois par semaine, en feuilles. 1 cart. (*Complet.*)

1869. DOMINICALE (la), par Salgues, Messonnier, Maurice-Méjean, Sarran et autres, de janvier 1819 et les mois suivants. 10 livraisons de 32 pag. in-8, br. 1 cart.

1870. DRAPEAU BLANC (le), par Martainville et autres, 1819. 24 livraisons de 96 pag. in-8, br. 3 cart. (*Complet.*)

1871. DRAPEAU BLANC (le), par Martainville et autres, du 16 juin 1819 au 1er février 1827. 21 vol. in-fol., cart. n. rog. (*Complet.*)

C'est la suite du journal précédent.

1872. DUCHÊNE, grande joie, grande colère du père Duchêne, par Hébert; commence en 1790 et finit à germinal an II, époque à laquelle Hébert fut guillotiné. 355 numéros de 8 pag. in-8, en feuilles, renfermés dans 5 cart.

C'est là le véritable journal du père Duchêne, si souvent confondu avec d'autres feuilles, à peu près du même style, publiées en même temps. On sait que Hébert est l'auteur de cette feuille qui paraissait tous les trois jours, et dont la célébrité pourra traverser les siècles comme le type du langage le plus cynique tenu aux classes inférieures. Pendant plus de trois ans, les aboyeurs des rues ont crié dans Paris et dans ses faubourgs : *Il est bougrement en colère aujourd'hui, le Père Duchêne!* Hébert variait ses titres selon ses impressions; c'était toujours *la grande colère* ou la *grande joie du Père Duchêne*. Une petite vignette sert de frontispice à chaque numéro : elle représente le père Duchêne, une grande pipe à la bouche et un prêtre à ses pieds dans une attitude suppliante, au dessous duquel on lit : *Memento mori*, et, à la fin de chacun des numéros, sont deux fourneaux dont un est renversé (1).

Au moyen d'un pareil journal, Hébert réguait en véritable roi sur les sans-culottes; son empire s'étendait sur les halles, les faubourgs et les corps de garde. Les Girondins, encore puissants, firent emprisonner Hébert; mais les sections, voyant l'existence de la fameuse feuille compromise, imposèrent à la commune l'élargissement de son auteur, et lui décernèrent la couronne civique.

Le gouvernement de la Montagne, qui avait encouragé ce jour-

(1) Voir pour plus amples détails la notice historique et bibliographique sur ce journal et sur son auteur, par Ch. BRUNET, 1 joli vol. in-18, renfermant tous les sommaires de ce fameux journal. Chez FRANCK, quai Voltaire, 9.

nal par des souscriptions en faveur de l'armée, avait pris de l'ombrage de la puissance de son auteur; il s'en débarrassa en l'envoyant au tribunal révolutionnaire, puis à la guillotine. La feuille d'Hébert périt avec son auteur. Elle avait tout dénoncé et insulté à tout. Elle avilissait les classes inférieures par le cynisme de son langage, et pourtant elle y trouvait accueil plutôt que mépris.

Cette feuille a été beaucoup répandue, et cependant aucun exemplaire complet n'est parvenu jusqu'à nous. Celui de M. La Bédoyère est le plus complet que l'on connaisse jusqu'à ce jour, encore y manque-t-il les numéros 52, 76 et 104, dont aucunes raisons ne font supposer la non-existence.

1873. DUCHÊNE. Lettres bougr..... patriotiques du Père Duchêne, par Lemaire, 1790, in-8, 400 numéros de 8 pag. formant 8 vol. (*Complet et en feuilles.*)

Cet exemplaire est précédé de : Remontrances boug..... patriotiques du véritable Père Duchêne ; Lettres boug..... patriotiques du Père Duchêne à tous les soldats de l'armée. L'Ami des soldats, 2 numéros. Réponse de Brise-fer, dragon, au Père Duchêne. Chacun de ces opuscules a 8 pages. Les lettres ont pour épigraphe : *Castigat bibendo mores.*

1874. DUCHÊNE (LA TROMPETTE DU PÈRE), par Lemaire, 1792 et 1793. 147 numéros de 8 pag. in-8, en feuilles. 3 cart. (*Complet.*)

Cette publication est rédigée avec le même cynisme, et est destinée à faire suite aux Lettres boug.... patriotiques du Père Duchêne.

1875. DUCHÊNE (le père). Je suis le véritable Père Duchêne, foutre! Grande joie, grande colère, etc. 19 numéros de 8 pag. in-8, *s. d.*

Chacun des numéros porte la vignette du Père Duchêne d'*Hébert*, les fourneaux renversés à la fin et signés *Tremblay*. Les 9 premiers sont numérotés, les autres ne le sont pas.

1876. DUCHÊNE (le Père). Grande joie, etc., par Lebois, an VI, 27 numéros de 8 pag. in-8, avec vignette sur chaque numéro, rédigé dans le style du Père Du-

chêne; plus 4 numéros de contrefaçon, le tout en feuilles.

1877. DUCHÊNE (le Père). Grande tristesse, grande colère, etc., du Père Duchêne, *s. d.* 34 numéros de 8 pag. in-8, avec une vignette représentant le Père Duchêne en pied, tenant d'une main une longue pipe, et de l'autre une bouteille; en feuilles. (*Complet.*)

Quoique royaliste, le texte n'en est pas moins rédigé dans le style cynique du Père Duchêne.

1878. DUCHÊNE. Grand voyage du cousin du Père Duchêne, Grande colère, Grande joie, etc., du 17 ventôse au 2 germinal an II. 12 numéros de 8 pag. in-8, en feuilles. 1 cart.

Ce sont les numéros 1, 15, 17, 20, 22, 24, 25, 26, 27, 28, 29 et 32 du Père Duchêne, *imprimé à Commune-Affranchie*, et signés *Damame*, excepté le premier numéro, qui est signé : *Millet* et *Bonnerot*. C'est le même type que le Père Duchêne d'*Hébert*, pour la vignette, les fourneaux et le cynisme du langage. La Bibliographie des journaux n'a pas mentionné cette feuille lyonnaise. On y a joint les opuscules suivants : La Grande joie du Père Duchêne d'apprendre que les Anglais ont pris Toulon, Grand jugement du Père Duchêne dans les maisons de détention de Bourg, l'Arrivée du Père Duchêne à Bourg, Arrêt bougrement sensé rendu par le Père Duchêne et le compère Mathevon, etc. (*Très-rare.*)

1879. DUCHÊNE. Grande fureur, grande joie, etc., du Père Duchêne, avec 2 croix de Malte, au lieu de fourneaux, *s. d.*, 210 feuilles. 1re série, 20 numéros; 2e série, 3 numéros, le reste non numéroté. Toutes ces feuilles, de 8 pag., portent la vignette (*Memento mori*).

Cette publication a commencé en 1789 et a été continuée jusqu'à la fin de 1791. Elle est renfermée dans 3 cart.

1880. DUCHÊNE. Billet doux du Père Duchêne (*et au-*

tres titres très-variés), *sans date.* 15 numéros de 8 pag. in-8. En feuilles.

Tous les numéros portent, sur la première page, une vignette représentant le Père Duchêne haranguant le peuple dans une espèce de tonneau qui lui sert de tribune.

1881. DUCHÊNE. La Résurrection du véritable Père Duchêne, foutre! commence le 3 nivôse an III. 44 numéros de 8 pag. in-8. *Signé Carmagnol, Caiguart et Labrisol.* 1 cart. (*Complet et en feuilles.*)

1882. DUCHÊNE. Les Soirées du Père Duchêne, 3 numéros de 8 pag.; le Postillon du père Duchêne, 3 num. de 8 pag.; la Résurrection du véritable père Duchêne, 4 numéros de 4 pages avec une vignette sur le titre, sans ordre de numéros. Ensemble, 10 numéros en ff.

1883. DUCHÊNE. L'arrière-petit-fils du père Duchêne, 2 numéros ensemble de 24 pag. Journal du père Duchêne, 3 numéros de 8 pag. Le Départ précipité; le Déjeûner et la Grande Colère du père Duchêne, 3 numéros de 8 pag. Correspondance du père Duchêne, 8 pag. *impr. à Tulle,* portant le numéro 7. Ensemble, 9 numéros en feuilles.

1884. DUCHÊNE. Le père Duchêne qui va se marier (*et autres titres variés*). 25 opuscules qui semblent être une publication régulière; chaque numéro porte la vignette du père Duchêne, d'Hébert. En ff.

1885. DUCHÊNE. Lettres bougrement patriotiques de la mère Duchêne, 1791; 18 numéros de 8 pag. in-8, en feuilles. (*Complet.*)

Chaque numéro a une gravure représentant la Mère Duchêne avec une pipe à la bouche et une quenouille au côté.

1886. DUCHÊNE (la mère). 3 numéros de 8 pag. in-8, *s. d.* (vers 1791).

E

1887. ÉCHO DE LA RÉPUBLIQUE FRANÇAISE (l'), du 11 nivôse an VI au 21 vendémiaire an VII, in-4, en feuilles. 1 cart. (*Incomplet.*)

1888. ÉCHO DE LA SARTHE (l'), du 22 juin 1822 (n° 75) au 11 août 1823, paraissant deux fois par semaine, de 8 pag. in-8, en feuilles. 1 cart. (*Très-incomplet.*)

1889. ÉCHO DE L'UNIVERS (l'), *publié à Genève*, 1818 et 1819, 22 livraisons de 24 pag. in-8, br. 2 cart.

Manquent les livraisons 15, 17, 20 et 23.

1890. ÉCHO DES ALPES (l'), *imprimé à Grenoble*, de juin à novembre 1819; 6 livraisons de 64 pag. in-8, br. 1 cart.

Manque la deuxième livraison.

1891. ÉCHO DES ALPES (l'), ou Vedette littéraire, politique et commerciale de trois grandes républiques, du 2 vendémiaire au 29 germinal an VI; 100 numéros de 4 pag. in-4, en feuilles. 1 cart.

Manque la moitié de ce journal.

1892. ÉCHO DES CERCLES PATRIOTIQUES ET DES RÉUNIONS THÉOPHILANTHROPIQUES (l'), rédigé par Barbet, Darcet et Siauve, an VI, 46 numéros de 20 pag. in-8, en feuilles. 1 cart.

Manquent les numéros 39, 40 et 41.

1893. ÉCHO DES PORTS, du 7 novembre au 1er décembre 1821; 7 livraisons de 40 pag. in-8, br. 1 cart.

1894. ÉCHO DES TRIBUNAUX FRANÇAIS ET ÉTRANGERS,

du 15 avril au 15 juillet 1824, 4 cahiers, ensemble de 400 pag. br. 1 cart.

1895. ÉCHO DU MIDI (l'), journal politique, religieux et littéraire de la Haute-Garonne, publié à *Toulouse*, du 9 juillet 1821 au 18 septembre 1828; journal quotidien de 4 pag. in-fol., en feuilles. 5 cart.

Il y a quelques lacunes.

1896. ÉCHO DU NORD (l'), journal politique, administratif, commercial et littéraire, du 7 juillet 1822 (n° 188) au 12 août 1823, in-fol., en feuilles. 1 cart. (*Incomplet.*)

1897. ÉCHO DU SOIR (l'), nouvelles des salons, des théâtres, de la Bourse et des tribunaux, du 7 octobre (n° 118) au 31 décembre 1826, in-4, en feuilles. 1 cart. (*Incomplet.*)

1898. ÉCHO FRANÇAIS (l'), journal universel, politique et littéraire, du 1er février au 31 décembre 1829, 334 numéros d'une feuille in-fol. 1 cart. (*Incomplet.*)

1899. ÉCLAIR (l'), journal de la littérature, des mœurs, des théâtres et des beaux-arts, du 1er avril au 31 mai 1823; 141 numéros de 4 pag. in-4, en feuilles. 1 cart. (*Incomplet.*)

1900. ÉCLAIR (l'), journal politique et littéraire, du 19 juillet 1796 (n° 284) au 19 janvier 1797 (n° 468), paraissant tous les jours, de 8 pag. in-4; 1 fort vol. in-4, br. (*Non cité et incomplet.*)

1901. ÉCLAIR (l'), ouvrage périodique, consacré à la défense de la religion catholique, de la philosophie orthodoxe et rationnelle, etc., du 3 juillet 1827 à novembre 1828; 57 numéros de 32 pag. in-8, br. 2 cart.

Manquent 3 numéros à la fin de la deuxième série.

1902. ÉCLAIREUR DU RHÔNE (l'), journal des théâtres, des mœurs, de la littérature et des arts, du 6 septembre 1825 (n° 3) au 4 juillet 1826. 132 numéros de 4 pag. in-fol., en feuilles. 1 cart.

Manquent quelques numéros.

1903. ENCORE UN, du 7 au 24 septembre 1789, 15 numéros de 10 pag. in-8; au numéro 10 : Correspondance nationale et étrangère, en feuilles. 1 cart. (*Complet.*)

1904. ENNEMI DES CONSPIRATEURS (l'), du 3 au 12 vendémiaire an VIII, 10 numéros de 4 pag. in-4, en feuilles. 1 cart. (*Complet.*)

1905. ENNEMI DES TYRANS (l'), du 21 fructidor an VII au 18 vendémiaire an VIII, 64 numéros de 4 pag. in-4, en feuilles. 1 cart.

Manquent, 1 à 35 et 51.

1906. ÉPHÉMÉRIDES DE L'ASSEMBLÉE NATIONALE, ou Correspondance d'un député avec un membre du parlement, du 6 août à octobre 1789; 1re série, 25 numéros de 16 pag. in-8; 2e série, 30 numéros, et 3e série, 5 numéros, en feuilles. 2 cart.

Manquent les numéros 1, 2 et 12.

1907. ÉPHÉMÉRIDES DU CITOYEN, ou Bibliothèque raisonnée des sciences morales et politiques, de 1767 à 1772, 31 vol. in-12, rel.

1908. ÉPHÉMÉRIDES MUNICIPALES, ou Journal d'utilité publique, par une société de gens de lettres, 1791, 4 livraisons de 80 pag. chacune, in-8, br. 1 cart.

1909. ÉPHÉMÉRIDES POLITIQUES, LITTÉRAIRES ET RELIGIEUSES, par Noël et Planche, de janvier à décembre 1803, 12 vol. in-8, rel.

1910. ESPIÈGLE (l'), journal du soir et de tous les ins-

tants, du 8 septembre 1797 au 18 brumaire an VIII, 46 numéros de 4 pag. in-4 en feuilles.

Manquent les numéros 3 à 9.

1911. ESPRIT DES GAZETTES, ou Recueil des événements politiques et extraordinaires qui ont fixé l'attention du public, de janvier 1786 au 4 juillet 1795, 19 vol. in-8, rel., *imp.* à l'étranger.

Le vol. de l'année 1786 porte tome XIII; il manquerait donc les 12 premiers vol. de cette collection.

1912. ESPRIT (l') DES JOURNAUX, journal philosophique, politique et littéraire. *Liége et Bruxelles*, de 1772 à 1818, 487 vol. in-12, br. et cart.; pour une partie, les vol. sont réunis deux en un.

Collection bien complète, qui embrasse une période de trente-six années, période dans laquelle se sont accomplies les plus grandes choses de notre histoire. Ce recueil, trop volumineux pour être placé dans les bibliothèques particulières, est devenu rare et presque oublié; il serait aujourd'hui consulté avec fruit au point de vue historique et littéraire.

1913. ESPRIT (l') PUBLIC, ou Journal de la Loire occidentale, *imp. à Angers*, du 1er octobre au 14 décembre 1793, 61 numéros (*et dernier*) de 8 pages in-8 en feuilles. 1 cart.

Manque le numéro 54.

1914. ÉTOILE (l'), journal du soir, du 1er nov. 1820 au 1er juillet 1827, journal quotidien. 6,003 numéros de 4 pag. in-fol. br. 10 cart., dont les deux premiers in-4 et les autres in-fol.

Les années 1825 et 1826 sont incomplètes.

1915. EUROPE (l') POLITIQUE ET LITTÉRAIRE, par Montjoye et Guth, du 1er prairial au 18 fructidor an V. 108 numéros de 4 pag. gr. in-4, 1 vol. br. (*Complet.*)

1916. Évangélistes (les) du jour, (par Dulaure), du 19 avril au 10 juillet 1789, 15 numéros ou sections de 16 pag. en feuilles. 1 cart. (*Complet.*)

Petite feuille mordante, dirigée contre les auteurs des Actes des Apôtres.

F

1917. Fabuliste (le), feuille instructive, récréative et critique, 1825, 5 livraisons de 24 pag. in-8, br. 1 cart. (*Non cité.*)

1918. Fanal (le) parisien, journal nécessaire aux citoyens qui veulent s'éclairer sur leurs vrais intérêts, du 1er décembre 1792 au 19 janvier 1793, 5 livraisons de 32 pag. br. 1 cart. (*Complet.*)

1919. Fastes (les) de la liberté, ou Correspondance générale et particulière entre les peuples français et leurs représentants à l'Assemblée nationale, par Belair, du 16 novembre 1789 au 11 janvier 1790. 9 livraisons de 48 pag. br. 1 cart (*Complet.*).

1920. Feuille d'affiches, annonces et avis divers de la ville d'Arras, 37 numéros divers de 12 pag. in-8, en feuilles, 1816. 1 cart. (*Très-incomplet.*)

1921. Feuille d'annonces, affiches et avis divers du département de l'Aube, 1819, paraissant par numéros de 8 pag. in-8. 1 cart. (*Très-incomplet.*)

1922. Feuille d'annonces judiciaires, affiches et avis divers de Rouen et du département de la Seine-Inférieure, du 25 janvier (n° 24) au 3 novembre 1816. 1 cart. in-fol. en feuilles.

1923. Feuille de correspondance, ou Nouvelles pa-

triotiques pour les habitants des campagnes, de janvier à décembre 1791, 51 numéros de 4 pages in-8 en feuilles. (*Manq.* 1, 3 et 4.) — FEUILLE DE CORRESPONDANCE et nouvelles patriotiques, du 27 brumaire au 1er ventôse an III, 10 numéros in-8, br. (*Complet.*) Ensemble, 1 cart.

1924. FEUILLE DE CORRESPONDANCE DU LIBRAIRE, du 1er juin 1791 au 15 avril 1793, paraissant par cahiers d'environ 30 pag. in-8, formant 2 vol. br. (*Complet.*)

La Bibliographie n'a cité que deux numéros.

1925. FEUILLE DE PARIS, Courrier du soir, du 21 août 1792 (n° 5) au 26 frimaire an III, 524 numéros de 4 pag. in-4 en feuilles. 1 cart. (*Très-incomplet.*)

1926. FEUILLE (petite) DE PARIS, par Turbat, du 25 vendémiaire au 25 pluviôse an III, 100 numéros de 4 pag. in-4, paraissant tous les deux jours, 1 vol. in-4, br.

Manquent les numéros 64, 71, 85, 95 et 98.

1927. FEUILLE DE PARIS, puis LE SANS-CULOTTE OBSERVATEUR, du 24 avril 1793 (n° 245) au 30 septembre 1794 (n° 592), journal quotidien, de 4 pag. in-4 en feuilles. 2 cart.

Les renseignements nous manquent sur ce journal; mais il est supposable que cette feuille portait à son origine un autre titre, et qu'elle se trouve en entier dans cette collection.

1928. FEUILLE DE SALUT PUBLIC, par (Rousselin), du 1er juillet 1793 au 20 ventôse an III. 1re série, 441 numéros; 2e série, 168 numéros; chaque numéro de 4 pag. Au numéro 274, ce journal prend le titre de : *Feuille de la République*, qu'il garde jusqu'à la fin. 3 vol. in-4, cart. n. rog. (*Complet.*)

1929. Feuille de Strasbourg, journal politique et littéraire, mai et juin 1792. 1 cart. en feuilles.

Cet exemplaire commence au numéro 35.

1930. Feuille de la République, an II et an III, 79 numéros divers de 4 pag. in-4, br. 1 cart.

1931. Feuille des spectacles, modes, annonces et avis divers, supplément à la Quotidienne, du 16 ventôse au 18 fructidor an V, paraissant tous les jours, par 4 pag. in-8, formant 1 vol. in-8 cart. non rog.

Sans lacunes et non décrit par Deschiens.

1932. Feuille du bon citoyen, par Rabaut jeune, du 1er vendémiaire au 2 frimaire an VII, 62 numéros, journal quotidien, de 4 pag. in-4 en feuilles. 1 cart. (*Complet.*)

1933. Feuille du cultivateur, par Calvel, du 22 février au 19 mai 1804, 26 numéros de 8 pag. in-8, 1 vol. br. (*Complet.*)

1934. Feuille du cultivateur, par Dubois, Brousonnet, Lefèvre et Parmentier, du 6 octobre 1790 au 27 frimaire an V, 7 vol. in-4, y compris le vol. d'introduction, br.

1792, manquent les numéros 24 et 25; 1793, le numéro 37.

1935. Feuille du jour, par Parisot, du 1er janv. 1791 au 10 août 1792. 1re série, 365 numéros de 8 pag. in-8; 2e série, 234 numéros, journal paraissant tous les jours, formant 7 vol. in-8, cart. n. rog.

Manquent les numéros 209 et 222 à 233 de la deuxième série. Ce journal royaliste est recherché, grâce aux soins particuliers que l'auteur mettait à recueillir les faits et anecdotes du jour. Pendant plus de deux ans, il traça la physionomie de chaque journée.

1936. Feuille du matin, ou Bulletin de Paris, du 24 novembre 1792 au 24 avril 1793, journal pa-

raissant tous les jours, de 8 pag. in-8 en feuilles. 1 cart.

Manquent au moins 30 numéros dans le cours de ce journal.

1937. Feuille économique, ou Courrier universel de politique, législation, littérature, sciences et arts, du 28 prairial an VII au 29 pluviôse an XII. 5 cart., dont 1 in-fol. et 4 grand in-8, en feuilles.

Manquent les 6 premiers mois, et il y a d'autres lacunes dans le courant de la publication.

1938. Feuille hebdomadaire de la ville de Lorient, du 18 mars au 18 juin 1790, paraissant par cahiers de 18 pag. in-8 non numérotés, formant 1 vol. in-8, br. (*Non cité.*)

1939. Feuille hebdomadaire du département de Seine-et-Marne, du 6 mai au 16 décembre 1809, 33 numéros divers in-4 en feuilles. 1 cart.

1940. Feuille (la) impartiale, ou Histoire du temps présent, par (Aimé Guillon), du 1er fructidor an VII (n° 54) au 27 nivôse an VIII, 113 numéros de 12 pag. in-8, paraissant tous les cinq jours, 1 vol. in-8, cart. n. rog.

Manquent les 53 premiers numéros.

1941. Feuille sans titre, publiée à *Amsterdam,* du 1er février au 31 décembre 1777, 334 numéros de 4 pag. in-4, en feuilles. 2 cart.

1942. Feuille villageoise, par Cerutti, Rabaut-Saint-Étienne, Grouvelle et Ginguené, du 30 septembre 1790 au 23 thermidor an IV, paraissant tous les six jours par numéros de 24 pag. in-8; la collection forme 10 vol. in-8, br. fig. (*Complet.*)

1943. Feuille villageoise de l'Aveyron, de 1806 et de 1807, 6 cahiers d'environ 32 pag. in-8, br. 1 cart. (*Très-incomplet.*)

1944. FIGARO, journal non politique, du 6 mai 1826 (n° 103) au 31 juillet 1829. 7 cart. in-4 en feuilles.
Il y a des lacunes.

1945. FOUDRE (la), journal de littérature, des spectacles et des arts, du 10 mai 1821 au 30 novembre 1823, paraissant tous les cinq jours par cahiers de 24 pag. avec caricatures, br., formant 10 cart. (*Complet.*)

1946. FOUET NATIONAL (le), du 22 septembre 1789 à la fin de mars 1790, journal paraissant une fois par semaine, de 16 pag. in-8, 20 numéros en feuilles. 1 cart. (*Complet.*)

1947. FRANCE (la), journal des intérêts monarchiques de l'Europe, du 1er décembre 1834 au 15 mars 1837, journal quotidien, grand in-fol. en feuilles, série sans interruption. 6 cart.
Ce journal est la suite de Bridoison.

1948. FRANCE (la) CATHOLIQUE, recueil de nouvelles dissertations religieuses et catholico-monarchiques, 1825, 11 livraisons de 36 pag. in-8, br. 1 cart. (*Très-incomplet.*)

1949. FRANCE (la) CHRÉTIENNE, journal religieux, politique et littéraire, du 3 janvier 1821 à déc. 1826, 13 vol. in-8, br.

1950. FRANCE (la) CHRÉTIENNE, journal religieux, politique et littéraire, du 28 mars 1827 (n° 104) au 7 mai 1828, paraissant tous les jours, de 4 pages in-fol. 3 cart. br. (*Incomplet.*)

1951. FRONDEUR (le) IMPARTIAL, journal de littérature et de théâtre, du 1er août 1825 au 18 juillet 1826, 2 vol. in-fol. cart. n. rog.
Il y a des lacunes.

1952. FURET (le), ou l'Observateur, par Poulion-Petit, du 20 juin au 20 août 1814, 5 livraisons de 28 pag. br. 1 cart. (*Complet.*)

1953. FUSÉE (la) VOLANTE, an III, 8 numéros de 16 pag. in-8 en feuilles. 1 cart. (*Complet.*)

G

1954. GACETA DE BAYONA, periodico, politico et litterario, du 6 octobre 1828 au 28 décembre 1829, 130 numéros de 4 pag. in-fol. 1 cart.

Manquent quelques numéros.

1955. GARDIEN DE LA CONSTITUTION (le), par Jolivet dit *Baralère*, du 1er décembre 1791 au 30 juin 1792, 91 numéros de 12 pag. in-8, paraissant tous les trois jours, en feuilles. 2 cart.

Il y a beaucoup de lacunes.

1956. GARDIEN DE LA CONSTITUTION (le), par Jolivet dit *Baralère*, du 3 nivôse au 30 prairial an IV, 178 numéros de 4 pag. in-4, paraissant tous les jours, 1 fort vol. in-4, rel.

1957. GAZETTE DE FRANCE, de janvier 1701 au 31 décembre 1823, sans interruption, et les années 1828 et 1829, 16 vol. in-4 et in-fol.

De 1701 à 1791, 92 vol. in-4, rel.; de 1792 à l'an VI, 11 vol. gr. in-4, en feuilles, dans des cartons; de l'an VII à 1823, 56 vol. in-fol., partie cartonnée, non rog. et partie en feuilles dans des cartons. Les 3 vol. de tables publiés en 1768 servent depuis 1631 (son origine) jusqu'en 1765.

1958. GAZETTE DE LEYDE, nouvelles extraordinaires de divers endroits, *imprimé à Leyde*, du 1er janvier

1788 au 8 décembre 1797, 10 vol. pet. in-4, cart. n. rog.

1959. GAZETTE DE PARIS, du 1er octobre au 2 novembre 1789, 33 numéros de 16 pages in-8, en feuilles, 1 cart.

Manquent les numéros 3, 5, 8, 14 et 15.

1960. GAZETTE DE PARIS, ou Manuel des honnêtes gens, du 16 avril au 9 mai 1797, 20 numéros de 4 pag. in-4 sur 34, en feuilles. 1 cart.

1961. GAZETTE DE PARIS, par de Rozoy, du 3 nobre 1789 au 9 août 1792, époque où l'auteur a été condamné à mort; journal quotidien de 4 pag. in-4, formant 8 vol. in-4, rel.

Il manque à ce journal, dévoué aux intérêts de la royauté, le mois de décembre 1789 et le numéro du 10 août 1792, annoncé par M. Deschiens, peut-être par erreur.

1962. GAZETTE DE SANTÉ, du 1er janvier 1814 au 21 décembre 1815; deux séries de 36 numéros, 2 vol. in-4, br. (*Supposé complet, non cité.*)

1963. GAZETTE DES COURS DE L'EUROPE. Le Royaliste ami de l'humanité, du 16 septembre 1790 au 20 avril 1792, 48 numéros divers de 4 pag. in-4, en feuilles. 1 cart.

1964. GAZETTE DES TRIBUNAUX, et Mémorial des corps administratifs et municipaux, du 4 mars 1793 à nivôse an II, 22 livraisons de 32 pag. in-8, br. 1 cart (*Fragments seulement.*).

1965. GAZETTE DES TRIBUNAUX, journal de jurisprudence et des débats judiciaires, du 12 novembre 1825 (n° 10) au 30 juin 1830, paraissant tous les jours par numéros de 4 pages in-fol., formant 6 vol. Plus

les années 1855 à 1860 inclus, 12 cart., ensemble 18 cart. en feuilles.

Il manque, à l'année 1825, 44 numéros, et quelques numéros dans le mois de février 1855.

1966. GAZETTE GÉNÉRALE DE L'EUROPE, par Lunier et Isid. Langlois, du 20 août au 31 octobre 1792, 73 numéros de 4 pag. in-4. 1 cart.

Manquent les numéros 10, 12, 33 et 44.

1967. GAZETTE HISTORIQUE et politique de la France et de l'Europe, du 31 décembre 1793 au 20 décembre 1794, 1re série, 265 numéros de 4 pag. in-4; 2e série, 91 numéros, journal quotidien formant 3 vol. in-4, rel. (*Complet.*)

1968. GAZETTE NATIONALE, ou le Moniteur universel, du 24 novembre 1789 au 31 décembre 1841. — Analyse complète du Moniteur, des personnes et des choses. *Paris*, 1801, 2 vol. in-fol. — Tables alphabétiques du Moniteur de 1787 à 1799, 2 vol. in-fol. cartonné en un.

De 1789 à 1828, 78 vol. in-fol. cart. non rogn., et de 1829 à 1841, en feuilles, excepté 7 vol. rel. Manquent l'année 1840 et toutes les tables, à partir de 1800 jusqu'en 1841.

1969. GAZETTE OFFICIELLE, du 14 juillet 1815 au 27 janvier 1816, 70 numéros de 4 pag. gr. in-4, en feuilles. 1 cart. (*Complet.*)

1970. GAZETTE OFFICIELLE DE SAINT-DOMINGUE. *Impr. au Cap*, du 6 octobre 1802 (n° 31) au 10 novembre 1803, 78 numéros pet. in-fol. en feuilles, 1 cart.

Il y a des lacunes.

1971. GAZETTE UNIVERSELLE DE LYON, Courrier du Midi, du 6 juillet 1822 (n° 159) au 17 avril 1828. 1 cart. in-fol. en feuilles. (*Incomplet.*)

1972. GAZETTE UNIVERSELLE, ou papier-nouvelles de

tous les pays et de tous les jours, par Cerisier, du 1er décembre 1789 au 10 août 1792, journal quotidien de 4 pag. in-4, formant 5 vol. cart. n. rog. (*Complet.*)

Cerisier, défenseur courageux de la royauté et du système des deux chambres, indispensables, disait-il, pour équilibrer les pouvoirs politiques, fut emprisonné après le 10 août 1792 et guillotiné comme royaliste. Son journal fut supprimé à cette même journée comme tous les journaux royalistes.

1973. Gazzetta de Firenze, 1816 à 1821. Gazzetta di Genova, 1812, ensemble, 1 cart. in-4, en feuilles. (*Incomplet.*)

1974. Gazzetta di Milano, de 1823 à 1828. 1 cart. in-fol. (*Fragments.*)

1975. Gazzetta Piemontese du 30 juglio 1816 (n° 91) au 29 mazo 1823, in-fol. en feuilles. 1 cart. (*Incomplet.*)

1976. Giornale Costituzionale del regno delle due Sicilie, du 2 ottobre 1820 (n° 120) au 21 gennaio 1821, en feuilles. 1 cart. in-fol. (*Incomplet.*)

1977. Glaneur littéraire (le), du 1er mars 1806 au 2 janvier 1808, 55 numéros divers, de 8 pag. in-8, en feuilles. 1 cart. (*Incomplet.*)

1978. Glaneuse (la), journal des salons et des théâtres (*publié à Lyon*), du 26 février 1831 au 23 mars 1834. 318 numéros de 4 pag. in-4, sans lacunes, formant 1 fort vol. in-4, demi-rel. non rog.

Imprimé sur papier rose et blanc. Le numéro 51 n'a jamais paru.

1979. Globe (le), journal philosophique et littéraire, du 15 septembre 1824 au 26 décembre 1829, 8 vol. in-fol. en feuilles, en 8 cart.

Manquent, à l'année 1827, le numéro 8, et, à l'année 1829, les

numéros 84, 88 et 101. Ce journal philosophique paraissait tous les deux jours.

1980. GRANDS (aux), 1789, 3 cahiers, ensemble de 230 pag. br. 1 cart.

1981. GRONDEUR (le), ou Tableau des mœurs publiques, du 8 frimaire au 18 fructidor an V, par la Ve Gorsas, 281 numéros, paraissant tous les jours, de 4 pages in-4, en feuilles. 2 cart.

Manque le numéro 3.

H

1982. HÉRAUT DE LA NATION (le) sous les auspices de la patrie, par Mangourit, de janvier au 30 juin 1789, 63 numéros de 16 pages in-8, en feuilles. 2 cart. (*Complet.*)

Voir la note de M. Deschiens, qui dit que ce journal est d'un grand intérêt pour l'histoire des événements arrivés en Bretagne.

1983. HERMÈS (l'), journal du Magnétisme animal, de mars 1825 à juillet 1828, 19 livraisons de 32 pag. br. 1 cart.

Il y a des lacunes.

1984. HERMÈS CLASSIQUE, journal philologique, 1819 et 1820, 6 livraisons de 88 pag. br. 1 cart. (*Non cité.*)

1985. HISTOIRE des Caricatures de la révolte des Français, par Boyer (de Nîmes), commencée au mois d'avril 1792, 19 livraisons de 34 pages de texte et 2 caricatures, tirées au bistre, dans chaque livraison. L'ouvrage forme la matière de 2 vol. in-8, en feuilles. 2 cart.

1986. HISTORIEN (l'), par Dupont de Nemours, du

1er frimaire an IV au 6 brumaire an VI. 1re série, 654 numéros; 2e série, 37 numéros, formant 1 vol. in-8, rel. (*Complet.*)

Journal du parti modéré qui a de solides articles de fonds.

1987. Homme Gris (l') ou petite chronique, de novembre 1817 à juillet 1818: 1er vol. 9 livraisons de 16 pag. in-8. 2e vol. 6 livraisons, formant 2 vol. in-8, br., avec 4 grandes caricatures pliées.

1988. Homme gris (le nouvel), Éphémérides politiques et constitutionnelles, 1818 et 1819, 21 livraisons, formant 2 vol. in-8, br., avec caricat. col.

I

1989. Impartial (l'), ou Relevé d'erreurs graves consignées dans des journaux comme faits réels, du 20 avril au 1er août 1790, 13 cahiers de 48 pages in-8, br., paraissant tous les 10 jours. 2 cart. (*Supposé complet.*)

La Bibliographie des journaux n'a cité que le premier numéro de ce journal.

1990. Incorruptible (l'), journal littéraire et des théâtres, du 29 janvier au 8 septembre 1828. 1 cart. in-4, en feuilles. (*Incomplet.*)

1991. Indépendant (l'), par une société d'hommes de lettres patriotes (Leclerc des Vosges et autres), du 1er vendémiaire an VI au 30 vendémiaire an VII, journal quotidien de 4 pag. in-4. 1re série, 354 numéros, 2e série, 30 numéros; 2 volumes in-4, rel. (*Complet.*)

1992. INDÉPENDANTS (les), du 2 avril au 18 juin 1790, 33 numéros de 4 pag. in-4, paraissant tous les trois jours, 1 vol. in-4, br. (*Complet.*)

A la fin de ce journal se trouvent des fragments politiques qui en forment le complément. Garat et Suard paraissent être les auteurs de cette feuille.

1993. INDICATEUR (l'), journal des causes et des effets, du 20 mai au 10 août 1792, 82 numéros de 4 pag. in-4, en feuilles. 1 cart.

Manque le numéro 35.

1994. INDICATEUR (l'), journal du département de la Gironde, du 1er janvier 1813 (n° 2987) au 31 décembre même année, n° 3332, 4 vol. in-fol., cart. non rogné. (*Série complète.*)

1995. INDICATEUR (l') MÉDICAL, ou journal général d'annonces de médecine, de chirurgie et de pharmacie, du 4 octobre 1823 à août 1825, 24 livraisons de 6 feuilles in-8, br. 4 cart.

Manque la livraison de mai 1824.

1996. INDICATEUR NOBILIAIRE (l'), ou Table alphabétique des noms des familles nobles, susceptibles d'être enregistrées dans l'armorial de feu M. d'Hozier, 1818, 10 livraisons de 16 pag. in-8, br. 1 cart.

M. Deschiens annonce 12 livraisons.

1997. INDISCRET (l'), journal des nouveautés, des modes, des arts, de la littérature et des théâtres, du 5 avril au 15 décembre 1823, 51 numéros de 8 pag. in-8, br. 2 cart. (*Complet.*)

1998. INDISPENSABLE (l'), du 19 fructidor an VII au 5 brumaire an VIII, 54 numéros de 4 pag. in-4, paraissant tous les jours, formant 1 vol. br. (*Non cité.*)

1999. INGÉNU (l'), journal politique et moral, du

1er fructidor au 6e jour complémentaire de l'an VII, 35 numéros de 4 pag. in-4, en feuilles. 1 cart.

Manque 8 numéros.

2000. INSTITUTEUR NATIONAL (l'), du 1er nivôse au 24 floréal an III, 145 numéros de 8 pag. in-8, en feuilles. 2 cart.

Manquent les numéros 34, 37, 41, 76, 140, 143.

2001. INTÉRÊT DU PEUPLE FRANÇAIS (l'), ou la Bouche-d'Or, journal servant à réfuter tous les autres, par Sobry, du 22 novembre au 29 décembre 1790, 6 numéros de 16 pag. in-4, et introduction, en feuilles. 1 cart. (*Non cité.*)

2002. INTRÉPIDE (l'), par madame de Genlis, de mars à novembre 1820, 9 livraisons de 54 pag. in-8, br. 1 cart. (*Complet.*)

2003. INVARIABLE (l'), journal de politique et de littérature, par Royon, du 15 juin au 3 septembre 1797, 81 numéros de 4 pag. in-4, en feuilles, 1 cart.

Manquent les numéros 6, 9, 14, 24, 54, 55 et 63.

2004. INVISIBLE (l'), journal politique, littéraire et moral, du 1er prairial au 17 fructidor an V, journal quotidien, de 4 pag. in-4, *dérelié*. 1 vol. (*Complet.*)

2005. ISRAÉLITE (l'), français, ouvrage moral et littéraire, du 1er août 1817 au 1er mars 1818, 9 livraisons de 66 pag. in-8, br. Plus deux opuscules relatifs à ce journal. 2 cart.

Manque la huitième livraison.

J

2006. Je m'en fous, ou Pensées de Jean Bart sur les affaires du temps, in-8, 1790 et 1791, 181 numéros de 8 pag., formant 3 vol.

Ce journal, dont l'auteur n'est pas connu, est rédigé dans un style cynique comme celui d'Hébert, le *Père Duchêne*. Son épigraphe est : *Liberté, libertas, foutre!* (*Complet et en feuilles.*)

2007. Jeune France (la), journal de philosophie, littérature, sciences et arts et spectacles, du 10 juin au 25 août 1829, 17 numéros de 4 pag. in-fol. en feuilles. 1 cart.

Manquent les numéros 5 et 15.

2008. Journal, Feuille d'annonces et avis du département de la Meurthe, de 1816 à 1823, 1 cart. pet. in-4. (*Fragments.*)

2009. Journal central des Académies et Sociétés savantes, de janvier 1810 à décembre 1811, 24 cahiers de 64 pag. in-8, 2 vol., l'un relié et l'autre br. (*Complet.*)

2010. Journal Chrétien, ou l'Ami des mœurs, de la vérité et de la paix, puis il ajoute : *de la religion et de l'égalité*, par Chalvet, du 15 août 1791 au 21 avril 1792. 1re série, 35 numéros de 16 pag. in-8 ; 2e série, 36 numéros. 2 vol. in-8, rel. (*Supposé complet.*)

2011. Journal d'agriculture et d'économie rurale, par Borrelly, an III et an IV, 36 livrais. de 80 pag. in-8, br. 7 cart. (*Complet.*)

2012. JOURNAL D'AGRICULTURE, D'ÉCONOMIE RURALE ET DES MANUFACTURES DU ROYAUME DES PAYS-BAS, publié à *Bruxelles*, de janvier 1825 à janvier 1826, 11 livraisons de 64 pag. br. 1 cart.

Manquent les livraisons de septembre et de décembre.

2013. JOURNAL D'AGRICULTURE ET DE PROSPÉRITÉ PUBLIQUE, publié par les membres du comité central du ministère de l'instruction publique, an II, 13 cahiers de 50 pag. in-8, br. 2 cart. *Non cité.* (*Supposé complet.*)

2014. JOURNAL DE BONAPARTE ET DES HOMMES VERTUEUX, du 1er au 20 ventôse an V, 19 numéros de 4 pag. in-4 en feuilles. Manq. les numéros 4 à 6, 13 à 18. (*Non cité.*)

Épigraphe :

Annibal dormit à Capoue :
Bonaparte ne dort pas dans Mantoue.

2015. JOURNAL DE BORDEAUX, du 1er germinal au 6e jour complémentaire an VII, 1 fort vol. in-4, br.

Exemplaire de ce journal quotidien, qui commence au numéro 276 jusqu'au numéro 461. Chaque numéro a 4 pages. (*Non cité.*)

2016. JOURNAL DE BRUXELLES, du 18 décembre 1821 (n° 352) au 12 août 1823, in-fol. en feuilles. 1 cart. (*Fragments.*)

2017. JOURNAL DE COMMUNE-AFFRANCHIE, annonces et avis divers, du 1er au 16 thermidor an II, 15 numéros de 4 pag. in-4 (signé Daumale). *Complet moins le n°* 7, en feuilles. (*Non cité.*)

2018. JOURNAL D'ÉCONOMIE PUBLIQUE, de morale et de politique, par Rœderer, du 10 fructidor an IV au 30 vendémiaire an VI, 5 vol. in-8 rel. en bas. (*Complet.*)

2019. JOURNAL D'ÉDUCATION, publié par une société formée à Paris pour l'amélioration de l'enseignement élémentaire, d'octobre 1815 à déc. 1828, en livraisons in-8, br. 19 cart. (*Complet.*)

2020. JOURNAL DE FRANCE, de politique et de littérature, rédigé par Étienne Feuillant, du 1er septembre 1792 au 18 janvier 1800; journal paraissant tous les jours, de 4 pag. in-4. 1re série, 1,123 numéros; 2e série, 925 numéros; 3e série, 606 numéros. Il manque seulement à la première série les numéros : 14, 20, 21, 32, 47, 363, 440 et 473. La 2e et la 3e série sont complètes et en feuilles. cart.

C'était encore Étienne Feuillant qui rédigeait ce journal; mais il cessa de le signer vers la même époque que le journal du soir, le 21 septembre 1794. Les frères Chaigneau continuèrent de l'imprimer et de l'exploiter jusqu'au 18 janvier 1800. Épigraphe: *Liberté, égalité et impartialité.*

2021. JOURNAL DE FRANCE, de politique et de littérature, par une société de gens de lettres; de *l'imprimerie des frères Chaigneau*, paraissant tous les jours par numéros de 4 pag. in-4, du 7 janv. 1794 (n° 471) au 19 mai 1795 (n° 965). *Manq. les numéros* 473, 652 à 795. 15 cart.

C'est le troisième journal imprimé par les frères Chaigneau, il paraissait en même temps; il est rédigé par une société de gens de lettres et paraît s'arrêter au numéro 965 (mai 1795), « *vu l'augmentation énorme du papier et des matières premières.* » (*Non cité.*)

2022. JOURNAL DE GENÈVE, des lettres, des arts et de l'industrie, du 5 janvier 1826 au 26 août 1830, in-fol. en feuilles. 1 cart. (*Incomplet.*)

2023. JOURNAL D'INDRE-ET-LOIRE, affiches, annonces et avis divers, publié à *Tours*, du 25 janvier 1816

(n° 11) au 28 avril 1828. 1 cart. in-4 en feuilles. (*Fragments.*)

2024. JOURNAL D'INSTRUCTION PUBLIQUE, rédigé par une société de gens de lettres, du 5 thermidor an II au 30 frimaire an III, 17 cahiers formant 1 vol. in-8 de 408 pag. rel. en bas. n. rog. (*Complet.*)

2025. JOURNAL D'INSTRUCTION SOCIALE, par les citoyens Condorcet, Sieyès et Duhamel, du 1er juin au 6 juillet 1793, 6 numéros de 32 pag., en feuilles. 1 cart. (*Complet.*)

2026. JOURNAL D'INSTRUCTION SOCIALE, par les citoyens Condorcet et Duhamel, du 1er juin au 6 juillet 1793, 6 numéros de 32 pag. in-8 et prospectus, en feuilles. 1 cart. (*Complet, non cité.*)

2027. JOURNAL DE L'AIN, politique et littéraire, du 27 juin 1822 (n° 77) au 7 août 1823, in-folio en feuilles. 1 cart. (*Incomplet.*)

2028. JOURNAL DE L'AMÉRIQUE DU NORD, ou Correspondant des États-Unis, octobre et novemb. 1806, et 2 autres livraisons de 1807 et de 1808. 2 cart.

2029. JOURNAL DE L'ARMÉE et des côtes de Cherbourg, par Derché, du 1er août 1793 au 23 frimaire an II, paraissant tous les jours par cahiers de 8 pag. non numérotés. *A Caen, de l'imprimerie de la guerre, suivant l'armée*, formant 1 vol. in-8 rel. (*Complet.*)

Ce journal contient les arrêtés et proclamations des représentants du peuple en mission à l'armée des côtes de Cherbourg (Duroy, Lindet et Bonnet) et beaucoup d'autres pièces relatives aux événements qui ont eu lieu dans le département du Calvados en 1793 et en l'an II. (*Rare.*)

2030. JOURNAL DE LA BELGIQUE, du 1er octobre 1815 (n° 243) au 12 août 1823. 3 cart. gr. in-4 en feuilles. (*Incomplet.*)

2031. JOURNAL DE LA COMPAGNIE des citoyens arquebusiers royaux de la ville de Paris, sur la révolution actuelle, du 3 juillet, à quatre heures de relevée, au 3 septembre 1789 au matin; un seul cahier de 54 pag. in-4, br. signé Ricart. 1 cart. (*Complet.*)

Un mémoire manuscrit de 4 feuilles in-fol. sur l'origine des arquebusiers est joint à ce journal.

2032. JOURNAL (premier) DE LA CONVENTION, in-4, commence le 21 septembre 1792, finit le 30 juin 1793. 1re série, 101 numéros; 2e série, 92 numéros; 3e série, 90 numéros de 4 pages in-4, en feuilles. (*Complet.*)

Le Journal (premier) de la Convention fait en quelque sorte partie du Journal de la Montagne. Il est rédigé par les mêmes auteurs, dans le même esprit et l'a précédé immédiatement. Il est encore plus difficile de compléter ce journal que celui de la Montagne. Comme ce dernier, il a beaucoup de suppléments, mais qui paraissent destinés aux annonces de spectacles. C'est lui qui le premier a parlé des grandes mesures révolutionnaires dont la Montagne a fait un si grand usage.

2033. JOURNAL DE L'ÉCOLE CENTRALE de la société libre d'agriculture, du commerce et des arts du département de l'Aube, an VIII, du n° 56 à 67. 1 cart. in-8, br. (*Incomplet.*)

2034. JOURNAL DE L'EMPIRE, de l'an VIII au 31 mars 1814; au 1er avril 1814, continue, avec le titre de *Journal des Débats*, jusqu'au 31 décembre 1842. Pour le *Journal de l'Empire*, 61 vol. cart., et pour celui des *Débats*, 25 vol. en feuilles dans 25 cart. Ensemble, 86 vol. in-fol.

2035. JOURNAL DE L'INSTRUCTION PUBLIQUE, par Thiébault et Borelly, 1793 et an II, 43 livraisons et table, formant 8 vol. in-8, br. 8 cart. (*Complet.*)

2036. JOURNAL DE L'INSTRUCTION PUBLIQUE, rédigé par une société de professeurs et d'hommes de lettres, Amar, de Calonne et autres, du 15 janvier au 31 décembre 1827, 27 livraisons de 50 à 60 pages in-8, br. 4 cart. (*Complet.*)

2037. JOURNAL DE LA JUSTICE civile, criminelle, commerciale et militaire, par (Bexon), du 10 germinal au 20 thermidor an IV, 13 livraisons de 64 pages br. 2 cart.

Manque la onzième livraison.

2038. JOURNAL DE LA LANGUE FRANÇAISE, par Urbain Domergue, 1791, 7 livraisons de 30 pag. in-12, br. 1 cart. (*Incomplet.*)

2039. JOURNAL DE LA LIBERTÉ, par les auteurs de l'Union (Montjoye et autres), du 12 mai au 29 août 1790, 94 numéros de 16 pag. en 4 vol. in-8 demi-rel. (*Complet.*)

2040. JOURNAL DE LA LIBERTÉ DE LA PRESSE, par Babœuf, du 17 fructidor an II au 5 floréal an IV, 43 numéros. Au n° 23, prend le titre de *Tribun du peuple*. 1 cart. in-8.

Le numéro 33 n'a jamais paru.

2041. JOURNAL DE LA MEUSE, paraissant tous les samedis, du 6 janvier au 30 décembre 1829, 58 numéros de 4 pag. in-4 en feuilles. 1 cart.

Manquent quelques numéros.

2042. JOURNAL DE LA MODE ET DU GOUT, ou Amusements du salon et de la toilette, par Le Brun, du 25 février 1790 au 15 février 1792. 1re série, 36 numéros; 2e série, 36 numéros, formant 2 vol. in-8, fig. de modes col., rel.

Chaque numéro de ce journal est composé de 8 pages in-8 de texte, d'une gravure de modes col. et d'une feuille de musique. Il a

paru régulièrement tous les dix jours. L'avis qui est en tête du dernier numéro fait supposer qu'il se termine avec ce que nous possédons. (*Non cité.*)

2043. JOURNAL DE LA MONTAGNE, par Ch. Lavaux, Th. Rousseau et autres, du 1er juin 1793 au 28 brumaire an III. 1re série, 164 numéros de 8 pages in-4; 2e série, 164 numéros; 3e série, 165 numéros; 4e série, 33 numéros. Le tout en feuilles, réuni en 7 cart. (*Exempl. bien complet.*)

Le Journal de la Montagne est en quelque sorte la suite du Journal de la Convention; il est rédigé par les mêmes hommes et dans le même esprit. C'est dans cette feuille que l'on trouve l'histoire du gouvernement révolutionnaire, ses principes y sont développés et ses actes y sont tout au long. La terreur est peinte dans ses colonnes, c'est de la révolution dans toute sa rigueur.

2044. JOURNAL DE LA MUNICIPALITÉ et des districts de Paris, 1789 et 1790, 28 numéros de 8 pag. in-8 en feuilles. 1 cart. (*Très-incomplet.*)

2045. JOURNAL DE LA MUNICIPALITÉ et des districts de Paris, et Correspondance des principales municipalités du royaume (par Bayard), du 12 octobre 1789 au 31 décembre 1790. 1re série, 154 numéros de 8 pag. in-8; 2e série, 32 numéros. Le tout précédé d'une introduction de 134 pag. en feuilles. 5 cart, (*Complet.*)

2046. JOURNAL DE LA NOBLESSE, de la magistrature, du sacerdoce et du militaire, du 27 décembre 1790 au 18 avril 1791, 17 numéros de 32 pag. in-4, br. 1 cart.

Manquent les numéros 1, 5, 7 à 11, 15 et 16. Épigraphe : *Dieu et l'honneur.*

2047. JOURNAL DE L'OPPOSITION, par Réal, an III, 7 livraisons d'environ 55 pag. br. 1 cart. (*Complet.*)

2048. JOURNAL DE LA PROVINCE D'ANVERS, du 31 dé-

cembre 1815 (n° 57) au 30 avril 1816, 173 numéros de 4 pag. in-4 en feuilles. 1 cart. (*Incomplet.*)

2049. JOURNAL DE LA RELIGION et du culte catholique, du 3 octobre au 19 décembre 1795, 12 numéros de 16 pag. in-8, br. 1 cart. (*Cité et non décrit.*)

2050. JOURNAL DE LA RÉVOLUTION, du 25 août 1790 (n° 13) au 24 août 1791 (n° 377), journal quotidien de 8 pag. in-8 en feuilles. 1 cart.

Il y a beaucoup de lacunes.

2051. JOURNAL DE LA SOCIÉTÉ de 1789, par Condorcet, Dupont de Nemours, Grouvelle, André Chénier et autres, du 5 juin au 15 septembre 1790, 15 livraisons d'environ 50 pag. br. 1 cart. (*Complet.*)

2052. JOURNAL DE LA SOCIÉTÉ DE LA MORALE CHRÉTIENNE, de mai 1825 à février 1831, une livraison par mois de 64 pag. in-8, br. 12 cart.

Manquent les livraisons 60, 62, 66, 80 à 84.

2053. JOURNAL DE LA SOCIÉTÉ des Amis de la constitution monarchique, du 18 décembre 1790 au 18 juin 1791, 27 livraisons de 64 pag. in-8, br. (*Complet.*)

Bel exemplaire de ce journal aussi courageux que dévoué aux principes de la royauté constitutionnelle. (*Rare.*) Voir la longue note de la Bibliographie des journaux, par M. Deschiens. Quatre pièces relatives et accessoires sont jointes à cet exemplaire.

2054. JOURNAL DE LA SOCIÉTÉ des Amis de la liberté et de l'égalité, séante à Bruxelles, par Chateignier, du 18 novembre 1792 au 1er mars 1793. 1re série, 5 numéros de 8 pag. in-8; 2e série, 88 numéros, en feuilles. 2 cart.

La première série est complète, et la deuxième est très-incomplète.

2055. JOURNAL DE LA SOCIÉTÉ POPULAIRE des Amis de la constitution, établie à Lyon sous la direction de Labrude, 1791, 13 numéros divers de 16 pages in-8, br. 1 cart.

2056. JOURNAL DE LA SOCIÉTÉ populaire et républicaine des arts, séante au Louvre, rédigé par Détournelle, de nivôse à ventôse 1793, 6 livraisons de 64 pag. in-8, br. 1 cart. (*Complet.*)

2057. JOURNAL DE LA VENTE des biens nationaux, du 13 octobre 1790 au 29 septembre 1792, 205 numéros de 8 pag. in-8, paraissant tous les trois jours, en feuilles. 3 cart.

Manque le n° 201. — 16 numéros de messidor à vendémiaire an III, les numéros 432 à 450, font voir que ce journal ne s'est point arrêté au 29 septembre 1792.

2058. JOURNAL DE LA VÉRITÉ, 1792, 68 numéros de 8 pag. in-8, en feuilles. 1 cart.

Manquent les 40 premiers numéros.

2059. JOURNAL DE LA VILLE, par Luchet, du 1er août au 30 septembre 1789, 63 numéros de 8 pag., 1 vol. in-8, rel. (*Complet.*)

2060. JOURNAL DE LA VILLE et des provinces, par une société de gens de lettres (de Fontanes), du 1er octobre au 31 décembre 1789; du 1er janvier au 17 avril 1790, *le Modérateur*; du 18 avril au 10 août 1792, *le Spectateur national et le Modérateur*, par Charmois. 1re série, 92 numéros; 2e série, 365 numéros; 3e série, 365 numéros; 4e série, 254 numéros, 10 août 1792, paraissant tous les jours, de 4 pag., formant 5 vol. in-4 rel. (*Complet.*)

2061. JOURNAL DE LOUIS XVI ET DE SON PEUPLE, ou le Défenseur de l'autel, du trône et de la patrie, commencé à la fin de 1790 et supprimé le 10 août 1792.

1re série, 130 numéros; 2e série, 119 numéros, formant 9 vol. in-12 en feuilles. (*Complet.*)

Ce journal, dévoué aux intérêts politiques de Louis XVI et à la religion, est écrit d'un style ferme et énergique, qui ne s'est point démenti jusqu'à la fin. Les auteurs sont restés inconnus, et leur journal est devenu tellement rare, qu'on n'en connaît que 3 exemplaires.

2062. JOURNAL DE LYON, ou Moniteur du département de Rhône-et-Loire, dédié aux sections et aux bataillons de la ville de Lyon, par Carrier, du 2 décembre 1791 (n° 106) au 13 août 1793; journal paraissant tous les deux jours, de 4 pag. in-4 en feuilles. 2 cart.

Il y a de grandes lacunes dans les années 1791 et 1792; mais la série de janvier au 13 août 1793 est complète.

2063. JOURNAL DE MÉDECINE PRATIQUE et de bibliographie médicale, de janvier 1809 à décemb. 1811, 36 livraisons de 64 pag. in-8, br., sans interruption. 3 cart.

2064. JOURNAL DE NANTES et de la Loire-Inférieure, du 27 juin 1822 au 10 août 1823. 1 cart. in-fol., en feuilles.

Manquent les 175 premiers numéros.

2065. JOURNAL DE NORMANDIE, ou Mémoires périodiques pour servir à l'histoire ecclésiastique, civile, naturelle et littéraire, et à celle des sciences, des beaux-arts et du commerce de Normandie, par Milcent, du 3 janvier 1789 au 31 décembre 1790. 1re série, 104 numéros de 4 pag. in-4; 2e série, 192 numéros; formant 3 vol. in-4, le premier rel. et les deux autres en feuilles. 3 cart.

Manquent, à la deuxième série, les numéros 51, 52, 73 à 90, 171 et 173. Ce journal paraissait tous les jours à partir de la deuxième série.

2066. JOURNAL DE PARIS, du 1er janvier 1777 au mois de juin 1827, rédigé, depuis son origine jusqu'à la fin d'avril 1789, par Dussieux, Sautereau et Corencez; du 1er mai 1789 à la fin de 1790, par Garat, Condorcet et Regnaud de Saint-Jean d'Angely; depuis 1793, par Rœderer, Villeterque, Callais, Pilette, Lingay, Bénaben, Ourry, Aubert de Vitry, Belmondi et autres; du 1er janvier 1777 au 31 décembre 1811, 95 vol. in-4, dont 84 rel. et 11 cart., et de 1811 à 1827, 37 vol. in-fol. cart. Ensemble, 132 vol.

Manquent 2 numéros en octobre 1811.

De calme et tranquille qu'était le Journal de Paris, il s'est décidé à aider la révolution dans sa marche. Les années 1789 à 1793 fournissent un grand nombre d'articles d'une grande puissance de raisonnement, surtout pour les classes éclairées.

2067. JOURNAL DE POITIERS et du département de la Vienne, du 5 germinal an V au 30 ventôse an VII, journal paraissant tous les cinq jours, de 8 pages in-8, formant 4 vol. in-8 rel. (*Non cité, supposé complet.*)

2068. JOURNAL DE POLITIQUE et de littérature, contenant les principaux événements de toutes les cours, et les nouvelles de la république des lettres, du 5 janvier 1775 au 15 juin 1778, 11 vol. 11 cart. (*Complet.*)

2069. JOURNAL DE ROUEN, du 5 mars 1814 (n° 64) au 2 novembre 1816, 307 numéros de 4 pag. in-4, en feuilles. 1 cart. (*Incomplet.*)

2070. JOURNAL DE ROUEN et du département de la Seine-Inférieure, du 23 juin 1822 (n° 174) au 12 août 1823 (n° 224). 1 cart. in-fol., en feuilles. (*Incomplet.*)

2071. JOURNAL DE SEINE-ET-OISE, administratif, judiciaire et commercial, du 22 juin 1822 (n° 50) au 19 juin 1830. 1 cart., en feuilles. (*Fragments.*)

2072. JOURNAL DE SULEAU, 1791 et 1792, 12 numéros et le premier numéro du second abonnement. (*Complet.*) On a joint à ce journal les pièces suivantes : Le réveil de Suleau. Interrogatoire de Suleau. Conspiration de Suleau. Les pâques de Suleau. Lettre à M. Necker, et Voyage en l'air de Suleau. Ensemble, 3 cart.

2073. JOURNAL DE TRANQUILLITÉ PUBLIQUE, 1 numéro. JOURNAL DES HALLES, ajusté, ravaudé et reposé. Épigr. (Où il y a de la gêne, n'y a pas de plaisir), 1790, 8 numéros. (*Complet.*) JOURNAL DES INCROYABLES, ou les hommes à parole d'honneur, 1 numéro. JOURNAL DES JACOBINS, 1792, 4 numéros. JOURNAL DES JACOBINS DE REIMS, prairial... 1 numéro. JOURNAL DES OPÉRATIONS D'UNE PARTIE DES DÉPUTÉS DES TROIS ORDRES DE LA FLANDRE, 1789, 1 numéro. JOURNAL DES PARESSEUX, 3 numéros. JOURNAL DES PROPRIÉTAIRES, 1 numéro de 76 pag. JOURNAL DES RIEURS, ou le Démocrite français, par Martainville, s. d. (vers l'an III), 12 numéros de 8 pag. (*Complet.*) JOURNAL GÉNÉRAL DE FRANCE, 1789, 6 numéros. (*Complet*), etc. 1 cart.

2074. JOURNAL DE TRENCK, ouvrage politique, critique et philosophique, dédié aux hommes libres et républicains, du 15 juin au 27 juillet 1793, 4 cahiers d'environ 80 pag. br. (*Complet.*) 1 cart. (*Non cité.*)

2075. JOURNAL DE VERSAILLES, par Regnaud de Saint-Jean d'Angely, du 6 juin 1789 au 31 déc. 1790,

journal quotidien, 214 numéros de 4 pag. in-4, en feuilles. 2 cart. (*Complet.*)

2076. JOURNAL DE VILLE-AFFRANCHIE et des départements de Rhône et Loire, rédigé par deux sans-culottes de Paris, du 1er frimaire au 13 nivôse an II, 41 numéros de 4 pag. in-4, en feuilles. (*Complet.*)

Chacun des numéros de ce journal a un supplément de 2 pages. Le dernier n° seulement est signé Daumale. (*Rare, et non cité par Deschiens.*)

2077. JOURNAL DES AFFICHES ET ANNONCES du département de la Nièvre, 1809, 43 numéros divers in-4, en feuilles. 1 cart.

2078. JOURNAL DES AMIS, par Claude Fauchet, évêque du Calvados, du 5 janvier au 15 juin 1793, 18 cahiers de 48 pages in-8, paraissant tous les huit jours, formant 2 vol. in-8 br. (*Complet.*)

2079. JOURNAL DES AMIS DE LA CONSTITUTION, par Choderlos de Laclos, du 1er novembre 1790 au 20 septembre 1791, 41 livraisons de 50 pages in-8 br. 3 cart. (*Complet.*)

Ce journal de la première société des Amis de la constitution, séante d'abord aux Jacobins, puis aux Feuillants, contient les discours qui ont été prononcés dans le sein de la société, et la correspondance avec les sociétés affiliées. Il offre aussi des articles remarquables sur les bases de l'ordre social. A partir du numéro 35 (20 juillet 1791), il donne les séances de la société scissionnaire des Feuillants, et la correspondance des sociétés affiliées sur la scission et ses effets... (*Note de M. Deschiens.*)

2080. JOURNAL DES BATIMENTS CIVILS, des monuments et des arts, du 3 vendémiaire an X (n° 109) au 25 fructidor an XII (n° 420). 7 cart. in-8, br. (*Très-incomplet.*)

2081. JOURNAL DES CLUBS ou sociétés patriotiques, dédié aux amis de la constitution, membres des diffé-

rents clubs français, par Leroux et Revol, du 20 novembre 1790 au 11 septembre 1791, 47 livraisons de 56 pag. in-8, paraissant tous les cinq jours, formant 4 vol. in-8, rel. (*Complet.*)

Ce journal avait pour rôle de flatter et d'exciter les masses, de les tenir prêtes au besoin pour un *coup de main* révolutionnaire.

2082. JOURNAL DES COMÉDIENS, du 3 septembre 1829 au 3 janvier 1830, 80 numéros de 4 pag. petit in-fol. en feuilles. 1 cart. (*Incomplet.*)

2083. JOURNAL DES CONNAISSANCES USUELLES ET PRATIQUES, ou Recueil des notions utiles aux besoins et aux jouissances de toutes les classes de la société, et mises à la portée de toutes les intelligences, par Darcet, Dupin, Francœur et Lasteyrie, de avril 1825 à janvier 1830, 58 livraisons de 48 pag. in-8 avec pl. br. 10 cart.

Manquent 7 livraisons.

2084. JOURNAL DES COURS PUBLICS, de jurisprudence, d'histoire, de belles-lettres, par De Gérando, Daunou, Tissot, Lacretelle, Guizot et autres, de décembre 1820 à octobre 1822, 29 livraisons in-8, br. 8 cart.

2085. JOURNAL DES DÉBATS de la Société des Amis de la constitution, séante aux Jacobins, à Paris, in-4; commence le 1er juin 1791 et finit le 24 frimaire an II. 5 cart. en feuilles.

Cette publication se compose de 2 parties : les débats de la société-mère, siégeant à Paris, qui forment 556 numéros, et la correspondance des sociétés affiliées des provinces, qui comprend 320 numéros. C'est là le journal de cette fameuse société des Jacobins, qui s'est formée en 1789, et s'est organisée comme une puissance, disposant, avec ses sociétés affiliées, de plus de trois cent mille hommes. Aucun journal n'a approché de son autorité. On n'y préparait pas seulement les décisions des assemblées natio-

nales, on les imposait, en menaçant de ses foudres populaires, surtout au gouvernement de la Montagne. En lisant avec soin tous les numéros de la correspondance, on sera convaincu que les agents des troubles civils qui exaltaient les têtes n'étaient ni républicains ni constitutionnels. On lit dans ce même journal que le but du parti qui a triomphé au 9 thermidor n'était que de sauver un parti plus sanguinaire.

2086. JOURNAL DES DÉBATS et décrets des assemblées nationales, du 27 août 1789 jusqu'au mois de pluviôse an VIII, 127 vol. in-8, d.-rel. (*Complet.*)

Ce journal officiel était rédigé au commencement par Barrère et ensuite par J.-B. Louvet.

2087. JOURNAL DES DÉFENSEURS DE LA PATRIE, du 28 germinal an IV au 26 vendémiaire an VIII, 285 numéros de 8 pag. in-8, formant 4 vol. in-8, br. (*Complet.*)

2088. JOURNAL DES DÉPARTEMENTS MÉRIDIONAUX et des débats des amis de la constitution de Marseille, par Ricord et Micoulin. *Imp. à Marseille*, du 6 mars 1792 au 7 mai 1793, 184 numéros de 4 pag. in-4, paraissant tous les deux jours, en feuilles. 1 fort cart.

Comme à d'autres journaux, il manque trop de numéros pour être tous cités ; mais l'importance de ces journaux, comme celle de celui-ci, est trop grande pour l'histoire pour être tout à fait négligée.

2089. JOURNAL DES DROITS DE L'HOMME, par Labenette, du 28 juillet au 28 août 1791, 30 numéros de 8 pag. in-8, en feuilles. 1 cart. (*Complet.*)

2090. JOURNAL DES DROITS ET DES DEVOIRS DE L'HOMME dans les divers états de la société, par Bexon, du 18 août au 28 octobre 1796, 14 numéros de 32 pag. in-8, br., et prospectus br. 1 cart. (*Complet.*)

2091. JOURNAL DES HAUTES-PYRÉNÉES, par une société

de patriotes de 89, an IV et an V, 43 numéros divers in-4, en feuilles. 1 cart.

2092. JOURNAL DES HOMMES DU 14 JUILLET; au n° 6, ajoute à son titre : et du faubourg Saint-Antoine, par Gautier, du 12 juillet au 11 août 1792, 28 numéros de 8 pag. in-8, paraissant tous les jours, 1 vol. in-8, br. (*Complet.*)

Le numéro 28 est daté du 11 août, et il rend compte de la journée du 10.

2093. JOURNAL DES IMPARTIAUX, rédigé par Salles de la Salle, du 4 février au 16 avril 1790, 19 numéros de 16 pag. in-8, formant 2 vol. in-8, rel. (*Complet.*)

2094. JOURNAL DES LANDES, ou affiches politiques, administratives et littéraires, par Donzel, du 22 brumaire an IX au 26 décembre 1812, 856 numéros de 2 ou de 4 pages in-4, paraissant tous les cinq jours, formant 12 vol. in-4, d.-rel. (*Complet.*)

Ce journal a été imprimé à Mont-de-Marsan (Landes).

2095. JOURNAL DES LOIS de la République française, par Galetty, du 24 mars 1793 (n° 134) au 31 mai 1796, paraissant tous les jours, de 4 pag. in-4, en feuilles. 3 cart. (*Très-incomplet.*)

2096. JOURNAL DES MAIRES et des habitants des campagnes, du 3 janvier 1816 au 27 février 1821, paraissant trois fois par semaine, de 4 pag. in-4, en feuilles. 5 cart.

Manquent les numéros 125, 318 et 465.

2097. JOURNAL DES MÉCONTENTS, du 1er mars au 4 juillet 1791, 126 numéros de 4 pag. in-4 en feuilles. 1 cart.

La Bibliographie n'a annoncé que 36 numéros à ce journal quotidien; manque le numéro 81.

2098. JOURNAL DES MÉCONTENTS, de juillet à octobre 1814, 15 numéros de 12 pag. in-8, 1 vol. br. (*Complet.*)

2099. JOURNAL DES MISSIONS ÉVANGÉLIQUES, 1827, 4 livraisons ensemble de 382 pag. in-8, br. 1 cart. (*Non cité.*)

2100. JOURNAL DES MUNICIPALITÉS, ou Annales politiques et littéraires, par plusieurs gens de lettres, du 1er vendémiaire au 7 nivôse an VII, 21 cahiers de 48 pag. in-8, br. 2 cart.

Manque le cahier numéro 18.

2101. JOURNAL DES MUNICIPALITÉS et des assemblées administratives, puis : Mémorial des corps administratifs, du 1er mars 1790 au 27 février 1792, 78 numéros de 16 pag. in-4, paraissant tous les huit jours, 2 vol., dont un rel. et l'autre br. (*Complet.*)

2102. JOURNAL DES PATRIOTES DE 89, par Réal et Mehée, du 1er fructidor an III au 30 thermidor an IV, 359 numéros in-4 de 4 pag., en feuilles, formant 3 vol. 3 cart. (*Complet.*)

2103. JOURNAL DES PRISONS, hospices, écoles primaires et établissements de bienfaisance, par Appert, de janvier 1825 à avril 1831, 12 livraisons de 32 pag. in-8 par année. 4 cart. br. (*Complet.*)

2104. JOURNAL DES RÉVOLUTIONS DE L'EUROPE, en 1789 et 1790, contenant ce qui s'est passé en France, dans les Pays-Bas, etc., publié à *Neuwied*, en 1789 et 1790, 14 livraisons de 140 et 150 pag. chacune, br. (*Non cité.*)

2105. JOURNAL DES SCIENCES et de la littérature, du 5 thermidor an VII au 31 décembre 1814. 1re sé-

rie, 532 numéros de 16 pag. in-8 ; 2e série, 340 numéros, formant ensemble 54 cart., dont 51 in-8, 1 in-4 et 2 in-fol. (*Complet en cahiers br.*)

2106. JOURNAL DES SPECTACLES, ensuite Journal des théâtres, du 3 vendémiaire au 29 germinal an III, in-8, 3 séries de numéros de 16 pag. 1 vol. in-8, br.

Manquent, à la deuxième série, les numéros 10 et 12; à la troisième série, 1 à 13.

2107. JOURNAL DES SPECTACLES, contenant l'analyse de toutes les pièces représentées sur tous les théâtres de Paris depuis le commencement de l'année 1793; du 1er juillet au 19 nivôse an II, 190 numéros de 8 pag. in-8, paraissant tous les jours, formant 3 vol. in-8, br.

Manquent les numéros 161, 162 et 163.

2108. JOURNAL DES SPECTACLES, de musique et des arts, du 8 frimaire an X (n° 7) au 15 pluviôse même année, 74 numéros de 4 pag. in-4 en feuilles. 1 cart.

Il y a des lacunes.

2109. JOURNAL DES THÉATRES, de littérature et des arts, rédigé par Ducray-Duménil, du 10 frimaire au 30 floréal an VII, 171 numéros et dernier, paraissant tous les jours, de 4 pag. in-4, en feuilles. 1 cart.

Manquent les numéros 82 à 111.

2110. JOURNAL DES THÉATRES et des fêtes nationales, par une société de gens de lettres, et rédigé par Duchosal, du 1er fructidor an II au 30 brumaire an III, 95 numéros de 8 pag. in-8, en feuilles, paraissant tous les jours. 2 cart.

Manque le numéro 89.

2111. JOURNAL DES VILLES ET DES CAMPAGNES, et la

Feuille Parisienne réunis, du 1er janvier 1820 au 22 avril 1824, journal quotidien de 8 pages pet. in-4, en feuilles. 10 forts cart.

Il manque quelques numéros seulement.

2112. JOURNAL DES VOYAGEURS, et Guides étrangers, puis prend le titre de *Mentor*, ou Journal des Voyageurs, du 1er septembre 1827 (n° 84) au 30 décembre 1828. 3 cart., dont 2 in-4, et le troisième in-fol.

Il y a des lacunes.

2113. JOURNAL DU BONHOMME RICHARD, par Lemaire, du 1er messidor an III au 5 brumaire an V. 462 numéros de 8 pag. in-8, en feuilles. 4 cart.

Du numéro 1 à 172, sans interruption; il y a des lacunes dans la suite. M. Deschiens n'a cité que 291 numéros.

2114. JOURNAL DU CITOYEN, du 1er vendémiaire au 29 fructidor, et les cinq jours complémentaires an VI, paraissant tous les deux jours, de 4 pag. in-4, 183 numéros formant 1 vol. in-4, rel. (*Complet.*)

2115. JOURNAL DU COMMERCE, politique et littéraire, du 1er vendémiaire an VII au 30 juin 1830, journal quotidien de 4 pag., formant 58 vol., dont 6 in-4, et la suite in-fol. cart. n. rog.

Manquent les années 1812, 1813 et 1814, et les six derniers mois de 1817 à 1821 inclus.

2116. JOURNAL DU DÉPARTEMENT DE L'INDRE, du 23 septembre au 24 décembre 1805, 14 numéros de 16 pag., 1 vol. in-8, br. (*Complet.*) *Non cité.*

2117. JOURNAL DU DÉPARTEMENT DE LA MOSELLE, du 15 février 1816 (n° 9) au 13 mars 1830, in-fol. en feuilles. 1 cart. (*Fragments.*)

2118. JOURNAL DU DÉPARTEMENT DE L'OISE, du 26 février 1791 au 29 juillet 1823, une forte liasse in-4, en feuilles, 1 cart. (*Incomplet.*)

2119. JOURNAL DU DÉPARTEMENT DE L'OISE, par M*** (le citoyen Lagrange), du 28 messidor an VIII au 21 vendémiaire an X, 39 numéros de 20 pag. in-8, avec couverture br. 2 cart. (*Non cité, supposé complet.*)

2120. JOURNAL DU DÉPARTEMENT DE MAINE-ET-LOIRE, par les amis de la Constitution, 1791, 6 numéros de 32 pag. in-8, br. 1 cart. (*Incomplet.*)

2121. JOURNAL DU DÉPARTEMENT DE MAINE-ET-LOIRE, du 2 germinal an VI au 28 ventôse an VIII, paraissant tous les deux jours, de 8 pag. in-8, en feuilles, 6 cart.

Manquent 25 numéros dans la troisième et dernière série.

2122. JOURNAL DU DÉPARTEMENT DE SEINE-ET-MARNE, du 22 mai au 4 décembre 1790, 57 numéros de 8 pages in-8, 1 vol. rel.

Manque le numéro 27.

2123. JOURNAL DU DÉPARTEMENT DE SEINE-ET-OISE, Répertoire administratif, littéraire et rural des environs de Paris, du 1er vendémiaire an V au 3e jour complémentaire an XII, 8 vol. in-8, rel. (*Complet.*)

2124. JOURNAL DU DÉPARTEMENT DU MONT-BLANC, 1811, 13 numéros divers, de 8 pages in-4, en feuilles. 1 cart.

2125. JOURNAL DU DÉPARTEMENT DU NORD, du 1er janvier 1816 au 22 août 1823, 223 numéros in-4 et in-fol., en feuilles. 2 cart. (*Incomplet.*)

2126. JOURNAL DU DIABLE, par Labenette, du 26 mars au 12 octobre 1790, 83 numéros de 8 pag. in-8, en feuilles. 1 cart. (*Complet.*)

M. Deschiens donne 88 numéros à cette feuille quotidienne. On peut supposer que c'est par erreur, puisque cet exemplaire, qui est celui de sa collection, n'en fournit que 83.

Voici quelques épigraphes de ce petit journal amusant : Ah! si

les Parisiens connaissaient le diable! Ah! si le roi lisait mon journal! Oh! si la reine lisait mon journal! Je me suis constitué l'ange gardien de la nation...

2127. JOURNAL DU GARD, politique, littéraire et administratif, du 15 mai 1816 (n° 39) au 15 juillet 1823. 1 cart. in-4, en feuilles. (*Fragments.*)

2128. JOURNAL DU JOURNAL de Prudhomme, ou Observations sur de grandes réflexions (par de Clermont-Tonnerre), 1791, 15 numéros de 16 pages in-8, br. 1 cart. (*Complet.*)

Commentaires sévères sur le journal de Prudhomme, jusqu'au numéro 87.

2129. JOURNAL DU LYCÉE DE LONDRES, ou Tableau de l'état présent des sciences et arts en Angleterre, par Brissot de Warville, de janvier à décembre 1784, 12 cahiers de 64 pages in-8, br. 2 cart.

Manque le deuxième cahier du tome Ier.

2130. JOURNAL DU LYS et Bulletin des Chambres, du 8 octobre 1815 au 6 mars 1816, 152 numéros de 4 pag. in-fol., en feuilles. 1 cart. (*Incomplet.*)

2131. JOURNAL DU MATIN de la République française et du Tribunal révolutionnaire, rédigé et imprimé par Firmin Jacquin, du 17 mai 1793 (n° 352) au 6 septembre 1797, paraissant tous les jours, de 4 pag. in-4, en feuilles, 3 forts cart.

La Bibliographie des journaux a cité ce journal sans s'étendre davantage; il n'est pourtant pas sans une assez grande importance. Cet exemplaire est trop incomplet pour qu'on en puisse citer les lacunes. On pourrait toutefois consulter avec fruit ces trois énormes volumes de fragments. (Rare.)

2132. JOURNAL DU PALAIS-ROYAL, juillet et août 1790, 19 numéros de 8 pag. in-8, avec une vignette, br. (*Complet.*)

2133. JOURNAL DU PEUPLE, par Boyer de Nîmes, du 1er février au 12 août 1792, 193 numéros de 4 pag. pet. in-4, à 2 colonnes, formant la matière de 2 vol. réunis dans 1 cart., en feuilles.

Ce journal est rare, et la Bibliographie des journaux ne l'a pas mentionné. L'auteur, d'un royalisme à toute épreuve, avait un style brûlant; aussi le malheureux Boyer alla-t-il porter sa tête à la guillotine. Il manque, dans le cours de cette publication, environ 34 numéros.

2134. JOURNAL DU PEUPLE, du 1er juin 1834 à décembre 1835. 1re série, 12 numéros de 16 pag. petit in-4, à deux colonnes; 2e série, 7 numéros, formant 1 volume, br.

2135. JOURNAL DU POITOU, du 8 juillet au 13 décembre 1790, 41 numéros in-8, br. 1 cart.

Manquent 5 numéros.

2136. JOURNAL DU PUY-DE-DÔME, du 4 juillet 1822 au 2 août 1823, pet. in-fol., en feuilles. 1 cart. (*Fragments.*)

2137. JOURNAL DU SOIR, ou Journal des Amis de la liberté et de l'égalité, rédigé par P. Sablier et Lusi, leurs écrivains patriotes, du 28 août 1792 (n° 144) au 27 messidor an IV (n° 2993), environ 300 numéros divers, de 4 pag. in-4, en feuilles. 2 cart. (*Non cité.*)

2138. JOURNAL DU SOIR, ou récit exact et sans réflexions des séances de l'Assemblée Nationale, rédigé par Étienne Feuillant. De l'*imprimerie des frères Chaigneau*, du 9 octobre 1790 (n° 95) au 30 septembre 1811, paraissant tous les jours, de 4 pag. in-4. 1re série, 452 numéros; 2e série, 364 numéros; 3e série, 1,123 numéros; 4e série, 216 nu-

méros (il en faut un plus grand nombre); 5e série, du 3 vendémiaire an VII (n° 127) au 30 septembre 1811, 4,813 numéros, 31 cart.

La première série est très-incomplète; il manque à la deuxième série le numéro 170, à la troisième série, 160 numéros; la quatrième série est très-incomplète; la cinquième série est incomplète dans les 600 premiers numéros, mais elle est complète jusqu'en 1811.

Feuillant, fondateur et rédacteur de cette feuille, cessa de la signer le 20 vendémiaire an II. Les frères Chaigneau continuèrent d'imprimer ce journal jusqu'à la fin. Ce qui explique encore moins la séparation de Feuillant de son journal du soir, c'est que, paraissant quelques heures avant les autres journaux, il eut un succès à faire la fortune de son auteur. Les bibliographies ne donnant aucuns renseignements sur cette feuille, ces quelques indications sont tirées de cet exemplaire. Ce journal avait pour épigraphe : *Et nous aussi, nous sommes amis des mœurs et de la liberté.*

2139. JOURNAL DU SOIR, Courrier de la République française, du 14 floréal an VIII (n° 65) au 24 pluviôse an X, 711 numéros de 4 pag. in-4, paraissant tous les jours, *dérelié*. 2 cart.

Ce journal, non cité par la Bibliographie des journaux, n'a que 450 numéros sur 711.

2140. JOURNAL DU SOIR, de l'Assemblée Nationale, par un ancien rédacteur de celui de la rue de Chartres, 1791, 12 numéros in-4. — JOURNAL DU SOIR DE LA RUE DE CHARTRES, 1792, 27 numéros in-4, signés Lerouge et Cerioux. — JOURNAL DU SOIR, DE POLITIQUE ET DE LITTÉRATURE, 1792, 28 numéros in-4, signés Joyal et Vinçard. — JOURNAL DU SOIR, DE POLITIQUE ET DE LITTÉRATURE, 1793, 25 numéros signés Et. Feuillant, en feuilles, et formant 1 cart.

Ces quatre journaux, non cités par M. Deschiens, sont des contrefaçons ou des imitations du Journal du soir, par Étienne Feuillant, et impr. par les frères Chaigneau.

2141. JOURNAL DU THÉATRE-FRANÇAIS, an IV, 11 numéros de 24 pag., 1 vol. in-8, non rel. 1 cart.

2142. JOURNAL DU VRAI JACOBIN, rédigé par des sans-culottes de la Société populaire de Sedan, affiliée à celle des Jacobins de Paris, du 1er ventôse au 9 fructidor an II, 38 numéros de 4 pag. in-4, en feuilles. 1 cart.

Manquent les numéros 1, 2, 3, 9 à 12, 15, 19, 25, 34 et 36.

Chaque numéro est orné d'une vignette surmontée du bonnet de la Liberté.

2143. JOURNAL EN VAUDEVILLES, des débats et des décrets de l'Assemblée Nationale, 1790, 12 numéros de 12 pag. in-8, br., en feuilles. 1 cart. (*Complet.*)

2144. JOURNAL ENCYCLOPÉDIQUE, par une société de gens de lettres, du 1er janvier 1756 à décembre 1788, 230 vol. in-12, rel.

Exemplaire bien complet, auquel est jointe une table manuscrite formant 1 vol. in-4, rel.

2145. JOURNAL FRANÇAIS, ou Tableau politique et littéraire de Paris, par Nicolle de Ladevize, du 15 novembre 1792 au 7 février 1793, 83 numéros de 4 pag. in-4, paraissant tous les jours, br. 1 cart.

Manquent les numéros 66 et 80.

2146. JOURNAL FRANÇAIS, ou Tableau politique et littéraire de Paris, du 16 décembre 1792 au 7 mai 1793, 40 numéros divers de 4 pag. in-4, en feuilles. 1 cart.

2147. JOURNAL GÉNÉRAL de France, par l'abbé de Fontenay, du 1er janvier 1784 au 10 août 1792, journal quotidien de 4 pag. in-4, repris le 22 septembre 1796 jusqu'au 20 mars 1797. *Collection complète*, formant 12 vol. in-4. cart. non rog.

2148. JOURNAL GÉNÉRAL de France, par Royou, Moreau, Bert, Carrion-Nisas, B. Constant et autres, du 1er septembre 1814 au 7 mai 1819, se continue jusqu'au 13 avril 1820, sous le titre d'*Indépendant*, journal quotidien d'une feuille in-fol., forme 17 vol. cart.

2149. JOURNAL GÉNÉRAL de la Cour et de la ville, connu sous le nom de *Petit-Gautier*, du 16 septembre 1789 au 10 août 1792. Reprise du 21 mai au 3 septembre 1797, 107 numéros. Collection complète, en feuilles, formant 28 cart.

Les deux premiers numéros de ce journal ont pour titre : *Magasin historique,* les numéros 3, 4 et 5 sont intitulés : *Journal général, dédié au district des Cordeliers.* Au numéro 6, il prend le titre de *Journal de la cour et de la Ville*, qu'il a conservé jusqu'à la fin. Brune a commencé ce journal, il s'est ensuite associé Gautier. Bientôt les auteurs se sont séparés; ils firent paraître tous les matins chacun un numéro. Enfin, Gautier continua seul jusqu'au 10 août 1792. Chaque jour il paraissait deux numéros, l'un qui se vendait dans les rues (appelé numéro de colporteur), et l'autre qu'on réservait aux abonnés. Les numéros de colporteur avaient un sommaire du contenu de chaque numéro : ce sont les plus rares. Pour trouver plus de détails sur ce curieux journal, il faut consulter la Bibliographie des journaux. M. Deschiens a fait une longue notice sur cette intéressante collection qui lui a coûté tant de soins. C'est son exemplaire que nous donnons ici, et amélioré par M. de La Bédoyère.

2150. JOURNAL GÉNÉRAL de l'Europe, politique, commerce et agriculture, par Le Brun et Smitz, de 1788 à mai 1792, 22 vol. in-8, rel.

Manquent les 2 premiers volumes de 1788 et l'année 1790.

2151. JOURNAL GÉNÉRAL de la littérature de France, ou Indicateur bibliographique et raisonné des livres nouveaux, de janv. 1798 à avril 1819, 12 livraisons de 32 pag. in-4, par année. 13 cart. (*Très-incomplet.*)

2152. JOURNAL GÉNÉRAL de Médecine, de Chirurgie, de Pharmacie, etc., de janvier 1811 (n° 173) à décembre 1821, 21 cart. in-8, en livraisons. (*Très-incomplet.*)

2153. JOURNAL GÉNÉRAL de politique, de littérature et de commerce, de 1792 à l'an VI; une liasse de numéros divers, br. 1 cart. in-4.

2154. JOURNAL GÉNÉRAL DES PAYS-BAS, du 15 avril au 23 juillet 1815, 70 numéros de 4 pages in-4, en feuilles. 1 cart. (*Complet.*)

2155. JOURNAL GÉNÉRAL DES THÉATRES, spécialement consacré à l'art dramatique et à la littérature, du 17 janv. au 11 juillet 1816: 1re série, 24 livraisons de 16 pag. in-8, br.; 2e série, 26 livr. 2 cart.(*Complet.*)

2156. JOURNAL GRAMMATICAL ET DIDACTIQUE DE LA LANGUE FRANÇAISE, par Marle, de 1826 à 1828, 33 livraisons de 55 pag. in-8, br. 3 cart.

Manquent les livraisons 25, 26 et 32.

2157. JOURNAL GRATUIT, constitutionnel, par une Société de gens de lettres, l'an 1er de la Liberté, 1790, 14 vol. in-8, br. (*Complet.*)

2158. JOURNAL HEBDOMADAIRE des Arts et Métiers, de la fabrique et de la mécanique pratique, des découvertes, inventions, perfectionnements, etc., de l'Angleterre, de 1825 à 1827, 75 livraisons de 38 pages in-8, br. 6 cart.

Il y a des lacunes.

2159. JOURNAL HISTORIQUE de Varsovie, du 20 mai au 16 juin 1794, 14 numéros de 12 pag. in-4, 1 vol. in-4, br. (*Non cité.*)

2160. JOURNAL HISTORIQUE et politique, par Mallet-Dupan l'aîné, citoyen de Genève, du 3 janvier au

25 déc. 1784, in-12, br. de 52 pag. 4 cart. (*Complet.*)

2161. JOURNAL HISTORIQUE et politique, 1792, numéros divers, 2 vol. in-12, br.

2162. JOURNAL MILITAIRE, contenant tout ce qui est relatif à l'organisation et à l'administration de la force publique, lois et décrets, ordonnances, règlements, circulaires et instructions ministérielles, rédigé par Gournay, de 1790 à 1825, 61 vol. in-8, br. et rel.

Manque de 1811 à 1817.

2163. JOURNAL PATRIOTIQUE de Bourgogne, ensuite l'*Original*, de décembre 1789 au 25 novembre 1796, plus 1 vol. de 1822, 4 cart. in-8, en feuilles. (*Incomplet.*)

2164. JOURNAL PATRIOTIQUE de la Garde nationale de Limoges, 1790 et 1791, 20 numéros divers in-4, br. 1 cart. (*Non cité.*)

2165. JOURNAL PATRIOTIQUE du département de la Côte-d'Or, ensuite prend le titre de l'*Original*, etc., du 20 septembre 1791 au 5 frimaire an V, 2 cart. in-8, en feuilles, et reprise de 1822 et 1823. 1 cart. Ensemble, 3 cart.

Très-incomplet; cet exemplaire commence au numéro 38.

2166. JOURNAL PIE, du 1er janvier au 14 mars 1792, deux séries de 15 numéros chacune, paraissant tous les deux jours, de 8 pages in-8, en feuilles. 1 cart. (*Complet.*)

2167. JOURNAL POLITIQUE, ou Gazette des Gazettes, *impr. à Bouillon*, de février 1787 à décembre 1789, 34 cahiers d'environ 84 pag. in-12, br. 7 cart.

Il y a des lacunes.

2168. JOURNAL POLITIQUE, d'administration et de littérature française et étrangère, du 16 thermidor au

16 brumaire an VI, 18 numéros de 16 pag., formant un vol. in-8, rel. en bas. (*Non cité.*)

2169. JOURNAL POLITIQUE et littéraire de Toulouse et de la Haute-Garonne, 1815 et 1816, numéros divers. 1 cart. in-4, br.

2170. JOURNAL POLITIQUE et littéraire de Maine-et-Loire, publié à *Angers*, du 2 janv. 1816 au 9 août 1823, 11 num. de 4 pag. in-4. 1 cart. (*Très-incomplet.*)

2171. JOURNAL POLITIQUE et littéraire de Toulouse et de la Haute-Garonne, du 19 avril 1817 au 2 juin 1830, in-fol., en feuilles, 5 cart. gr. in-fol.

Manquent les 48 premiers numéros ; il y a d'autres lacunes.

2172. JOURNAL POLITIQUE national des États-Généraux, par l'abbé Sabathier, ensuite par Salomon, à Cambrai, et tiré des annales manuscrites de M. le comte de R*** (Rivarol), 1790. 1re série, 23 numéros de 22 pag. in-8; 2e série, 24 numéros, 2 volumes in-8, br. (*Complet.*)

2173. JOURNAL POPULAIRE, ou le Catéchisme des Sans-culottes, ouvrage sur l'éducation et l'instruction, par des *Jacobins*, dédié à la Société des Amis de la liberté et de l'égalité, 1792 et 1793, 12 livraisons de 50 pages, br. 2 cart. (*Complet.*)

2174. JOURNAL PROPHÉTIQUE, par Pierre Pontard, évêque constitutionnel du département de la Dordogne, et député à l'Assemblée Législative, du 1er janvier 1792 à la fin d'octobre 1793, 41 numéros de 16 pag. in-8, en feuilles, 2. cart.

Le peu d'ordre et de régularité avec lesquels cette feuille fut publiée en rend la vérification difficile. Il ne paraît manquer qu'un seul numéro à ce journal, vraiment digne de fixer l'attention. Il contient l'histoire de mademoiselle Labrousse, de ses prophéties, et des voyages qu'elle a entrepris à Rome pour les accréditer. L'auteur fait l'application de ces prophéties et de celles de l'Ancien Testament aux événements de la Révolution. L'introduction, de

48 pages, contient la vie de Suzette Labrousse. Beaucoup de faits intéressants sur le clergé constitutionnel y sont répandus.

2175. JOURNAL RELIGIEUX, ou Mémoire pour servir à l'histoire de l'Église, par Larrière, du 8 ventôse au 10 messidor an VI, 8 cahiers de 48 pages, br. 1 cart. (*Complet.*)

2176. JOURNAL RÉPUBLICAIN de Marseille et des départements méridionaux, par Ricord, procureur-syndic du département des Bouches-du-Rhône, et Lacroix, jacobin de Paris; commence vers le 1er octobre 1793, et finit le 20 pluviôse an II, 62 numéros de 8 pag. in-8. 1 cart. (*Non cité.*)

Il manque environ 20 numéros.

2177. JOURNAL RÉPUBLICAIN des deux départements de Rhône et Loire, rédigé par une société de sans-culottes, du 22 nivôse au 2 floréal an II, 51 numéros de 4 pag. in-4, avec le prospectus, en feuilles. (*Complet.*)

Chaque numéro a un supplément de 2 pages. Rare, et *non cité* par Deschiens.

2178. JOURNAL ROYAL, du 1er octobre 1814 au 20 mars 1815, journal quotidien, 171 numéros d'une feuille in-fol., 2 vol. cart. (*Complet.*)

2179. JOURNAL TYPOGRAPHIQUE et bibliographique, publié par Roux, du 21 septembre 1798 à janvier 1807, 8 vol. in-8, rel. et br.

Il y a des lacunes dans les années 1804 à 1807.

2180. JOURNAL UNIVERSEL DES SCIENCES MÉDICALES, de janvier 1816 (n° 1) à juin 1828. 150 livraisons de 128 pag. in-8, br. 31 cart. (*Très-incomplet.*)

2181. JOURNAL UNIVERSEL, ou Révolution des royaumes, par Audouin, du 23 novembre 1789 au 14 prai-

rial an III, 1,993 numéros de 8 pag. in-8, paraissant tous les jours, 27 vol. in-8, dont 12 rel.

Manquent les numéros 2, 3, 4, 6, 615, 658, 1982 à 1987.

K

2182. KALÉIDOSCOPE (le), journal de littérature, des mœurs et des théâtres, *imprimé à Bordeaux*, d'avril 1826 (n° 31) à juillet 1827, 99 livraisons de 32 pag. in-8, br. 4 cart.

Il y a des lacunes.

L

2183. LÉGENDE (la) DORÉE, ou les Actes des martyrs, pour servir de pendant aux Actes des apôtres, du 16 février au 18 mai 1790, 26 numéros de 16 pag. in-8, 1 vol. br. (*Complet.*)

2184. LÉGISCONSULTE FRANÇAIS (le), ou Répertoire, par classement de matières, des lois et ordonnances du roi, du 1er avril 1814 à avril 1818, 12 cahiers in-8 rel. 1 cart. (*Complet.*)

2185. LENDEMAIN (le), ou Esprit des feuilles de la veille, par le cousin Jacques (Beffroy de Reigny), du 10 octobre 1790 au 19 juin 1791. 1re série, 83 numéros; 2e série, 170 numéros de 16 pages in-8, formant 3 vol. in-8 br. (*Complet.*)

Ce spirituel journal quotidien a pour épigraphe : *Je cours toute la journée, je lis toute la soirée, j'écris toute la nuit pour le lendemain.*

2186. LETTRES à M. le comte de B***, sur la révolution arrivée en 1789, sous le règne de Louis XVI, avec des notes sur les ministres et autres gens en place, du 12 juillet 1789 au 28 mars 1790. 51 livraisons d'environ 90 à 100 pag. in-8, formant 7 cart. (*Complet.*)

2187. LETTRES CHAMPENOISES, ou Correspondance politique et littéraire, par Féletz, Michaud, Laurentie, Saint-Prosper et autres, de 1817 à 1825. 196 numéros de 24 pag. in-8 br. 23 cart.

Manquent 26 numéros à la troisième série.

2188. LETTRES CHAMPENOISES, ou Observations critiques sur quelques tragédies et comédies modernes, 1809, 2 livraisons, l'une de 122 et l'autre de 94 pag. br. 1 cart. (*Complet.*)

2189. LETTRES DE JUNIUS au corps collectif de la nation, du 22 novembre 1790 au 15 juin 1791. 13 cahiers de 16 pag. in-8 non numérotés, en cahiers br. 1 cart. (*Complet.*)

2190. LETTRES DE MAXIMILIEN ROBESPIERRE, membre de la Convention nationale de France, à ses commettants, paraissant tous les vendredis par livraisons de 48 pag. in-8. 1re série, 12 livraisons; 2e série, 10 livraisons, finissant le 15 mars 1793. Ensemble, 22 livraisons br. 2 cart. (*Complet.*)

Ces lettres sont la suite du *Défenseur de la Constitution.* Elles sont imprimées rue Saint-Honoré, n° 355, en face de l'Assomption; c'était là le domicile de Robespierre, mais cette imprimerie ne semble pas être connue.

2191. LETTRES NORMANDES, ou petit Tableau moral, politique et littéraire, par Léon Thiessé, du 18 septembre 1817 au 11 septembre 1820, 97 livraisons d'environ 48 pag. in-8 br. 11 cart. (*Complet.*)

2192. LETTRES PARISIENNES, 1817, 7 livrais. de 32 pag. in-8 br. 1 cart. (*Complet.*)

Cette publication a été faite pour combattre un faux Louis XVII.

2193. LETTRES PHILOSOPHIQUES, par Rigomer-Bazin, 1814, 8 cahiers, 1 vol. in-8 br. (*Complet.*)

2194. LETTRES POLITIQUES, paraissant tous les dimanches, 1843, 24 livraisons de 36 pag. gr. in-8 br. 2 cart.

Biographie des personnages politiques et en place à cette époque.

2195. LIBÉRAL (le), dédié à MM. les membres indépendants du côté gauche de la chambre des députés, par Cugnet de Montarlot, du 15 avril au 22 juin 1819, 12 livraisons, formant 1 vol. in-8 de 512 pag. br. 1 cart. (*Complet.*)

2196. LIVRE (le petit) A QUINZE SOLS, ou la Politique de poche à l'usage des gens qui ne sont pas riches, par le père Michel, 1818, 4 petits vol. in-18 br. 2 cart. (*Il en faut* 6.)

2197. LIVRE DES ROIS (le) du Nouveau Testament, ou Correspondance de lord *** avec Pitt, du mois de décembre 1789 au 10 février 1790, 13 numéros de 8 pag. in-8 en feuilles. 1 cart. (*Complet.*)

2198. LOGOGRAPHE (le), journal de l'Assemblée Nationale, du 27 avril 1789 au 10 août 1792, par Lehodey, 41 vol. in-8 et 20 in-12. Ensemble, 61 vol., dont les 35 premiers d.-rel. n. rog. et la suite br.

Bel exemplaire, et plus complet qu'il n'est annoncé par la Bibliographie des journaux. La séance permanente des 10 et 11 août 1792 s'y trouve imprimée en entier.

2199. LOGOGRAPHE (le), journal national, par Lehodey, du 27 avril 1791 au 17 août 1792. 1re série, 158 numéros finissant avec l'Assemblée Consti-

tuante ; 2e série, 316 numéros d'une feuille grand in-fol., formant 5 vol. gr. in-fol. demi-rel. n. rog. (*Complet.*)

Le numéro du 17 août termine la séance du 9 et donne une partie de la séance du 10. La séance permanente des 10 et 11 août n'a point été imprimée dans ce journal, qui n'est pas le même que le précédent, mais elle se trouve bien complète, manuscrite, à cet exemplaire; elle forme 10 pages grand in-folio d'une belle écriture du temps.

2200. LOGOTACHIGRAPHE (le), journal de la Convention nationale, par le citoyen Guiraut, du 2 janvier au 10 mai 1793, 129 numéros de 8 pag. in-4, paraissant tous les deux jours, formant 2 vol. en feuilles. 2 cart.

La Bibliographie des journaux ne cite que 58 numéros. Cet exemplaire en a 128, mais il manque les numéros 77, 78, 79 et 80. C'est le journal qui donne le plus de détails sur le procès du roi; il a surtout recueilli toutes les paroles échappées aux députés pendant les appels nominaux. (*Note de M. Deschiens.*)

2201. LOISIRS (les) D'UN CURÉ DÉPLACÉ, ou les Actes de l'Église constitutionnelle, 1792, 33 numéros de 20 à 32 pag. in-8, formant 2 vol. br.

Ce journal, non cité par la Bibliographie, est dirigé contre l'Église constitutionnelle. A la fin se trouve un écrit de 80 pages, critique d'un ouvrage du curé de Saint-Laurent de Moy, *Sur l'accord de la religion et des cultes.*

2202. LORGNETTE (la), journal des théâtres et de la littérature, des arts, des mœurs et des modes, du 2 mai 1824 (n° 80) au 2 janvier 1826, petit in-fol. 1 cart. en feuilles. (*Incomplet.*)

2203. LORGNETTE (la) DE L'ENCHANTEUR MERLIN, trouvée sous les ruines de la Bastille, du 12 août au 16 septembre 1790, 6 numéros de 32 pages en feuilles. 1 cart. (*Complet.*)

2204. LUNES (les) DU COUSIN JACQUES, de juin 1785 à mai 1787, 36 vol. in-18; 2e série, Courrier des planètes, de janvier 1788 à septembre 1790, 76 numéros; 3e série, Courrier de la lune et des planètes, du 1er janvier au 16 septembre 1790, 18 numéros; 4e série, Nouvelles lunes du cousin Jacques, de janvier à juillet 1791, 30 numéros in-12.

Les renseignements sur ce petit journal spirituel (de Beffroy de Reigny), plus littéraire que politique, nous ayant complétement manqué, nous avons tout lieu de supposer cet exemplaire complet.

2205. LUNES PARISIENNES, une livraison à chaque phase de la lune, du 30 octobre 1822 au 18 avril 1823, 24 livraisons de 32 pag. br. 2 cart. (*Complet.*)

2206. LYCÉE (le) ARMORICAIN, *publié à Nantes*, de janvier 1823 à janvier 1824, 12 livrais. de 64 pag. in-8 br. 1 cart.

Manquent 6 livraisons.

2207. LYCÉE FRANÇAIS (le), mélanges de littérature et de critique, par Avenel, Bert, Brifaut, Cas. Delavigne, Scribe et autres, du 1er juillet 1819 au 30 septembre 1820, 5 vol. in-8 br. (*Complet.*)

M

2208. MAGASIN ENCYCLOPÉDIQUE, journal des sciences, des lettres et des arts, par Millin, Noël et Warens, du 1er décembre 1792 à décembre 1815. 117 cart. Pour faire suite : Annales encyclopédiques, de janvier 1817 à novembre 1818. 12 cart. Ensemble, 129 cart. br.

Manquent au Magasin : 1807, 1 numéro; 1808, 2 numéros;

1809, 1 numéro; 1811, 3 numéros; 1812, tome IV; 1814, tomes III et IV. Les Annales sont complètes.

2209. MARAT (journaux de) ou relatifs à Marat. LE JUNIUS FRANÇAIS, journal, du 2 au 24 juin 1790, 13 numéros de 8 pag. in-8. (*Complet.*) — MONITEUR PATRIOTE, n° 1er et seul paru. — L'Anti-Marat, du 5 février à avril 1791, 20 numéros de 8 pag. in-8. (*Manq. les numéros* 2, 6, 8, 16 *et* 18.) — L'Anti-Marat, ou défense de Necker contre le soi-disant Ami du peuple, par M. Le Rou, in-8 de 30 p. — Le Dénonciateur patriote, ou l'Ami de Marat. 8 pag. Ensemble, 1 cart.

2210. MARTYROLOGE NATIONAL (le), 1790, 24 numéros de 16 pag. in-8 en feuilles. 1 cart. (*Complet.*)

2211. MASQUE DE FER (le), journal épistolaire, du 5 janvier au 10 juillet 1825. 38 livraisons, paraissant tous les cinq jours, par cahiers de 24 pages in-8 br. 2 cart. (*Complet.*)

2212. MAYEUX, du nouveau.... attention, nom de D...! Mathurin l'Épilogueur, Simon le Prolétaire et autres titres, du 12 juillet 1831 au 4 juin 1832, 61 feuilles non numérotées de 4 pag. petit in-fol. (*Suite qui paraît complète.*)

Ces feuilles, qui paraissaient à des époques indéterminées, pour se soustraire à la loi du cautionnement, ne le cèdent guère, pour le cynisme du style, au Père Duchêne de 1793.

2213. MÉLANGES DE PHILOSOPHIE, d'histoire, de morale et de littérature, faisant suite aux *Annales catholiques*, de 1806 à mars 1811, 114 livraisons de 96 pag. in-8 br. 10 cart. (*Complet.*)

2214. MÉLANGES DE RELIGION, de morale et de critique sacrée, publiés à *Nimes*, 1820 et 1822, 22 livraisons de 28 pag. br. 3 cart. (*Très-incomplet.*)

2215. MÉMOIRES DE L'ACADÉMIE DES IGNORANTS, de juillet 1818 à août 1820, 36 livraisons d'environ 64 pag. in-8, br. 5 cart. (*Complet.*).

2216. MÉMORIAL ANTI-BRITANNIQUE, par Bertrand Barère, du 3 vendémiaire an XII au 29 ventôse an XIII. 1re série, 182 numéros; 2e série, 89 numéros, paraissant tous les deux jours, d'une feuille gr. in-4, en feuilles. 3 cart. (*Complet.*)

2217. MÉMORIAL BÉARNAIS, journal politique et feuille d'annonces, du 30 mai 1822 (n° 227) au 6 août 1823. 1 cart. in-8 et in-4, en feuilles. (*Incomplet.*)

2218. MÉMORIAL BORDELAIS (le), feuille politique, littéraire et maritime, du 19 février 1816 (n° 581) au 28 juin 1830. 6 cart. in-fol., en feuilles. (*Incomplet.*)

2219. MÉMORIAL DE L'HOMME PUBLIC, ou le Défenseur des libertés françaises, par une réunion de jurisconsultes, de publicistes et d'hommes de lettres, de juillet 1818 à janvier 1819, 14 livraisons de 76 pag. in-8, br. 2 cart. (*Complet.*)

2220. MÉMORIAL DES CORPS ADMINISTRATIFS, judiciaires, militaires et électoraux, du 6 septembre 1790 au 29 août 1791, 52 numéros de 20 pag., paraissant toutes les semaines, 2 vol. in-4 rel. (*Complet.*)

2221. MÉMORIAL EUROPÉEN, journal de politique et de littérature, du 22 mars au 19 juin 1805, 90 numéros de 4 pag. in-fol., en feuilles. 1 cart. (*Complet.*)

2222. MÉMORIAL FRANÇAIS, ou le Nouveau Pierre de l'Estoile, du 12 nivôse au 24 prairial an III, 18 numéros de 16 pag. 1 vol. in-8, br. (*Non cité.*)

2223. MÉMORIAL HISTORIQUE (le), politique et littéraire, par Laharpe, Vauxelles et Fontanes, du

1er prairial au 18 fructidor an V, 108 numéros de 4 pag. in-4. 1 cart.

2224. MÉMORIAL RELIGIEUX et littéraire du Midi, par une société de gens de lettres, publié à *Montauban*, de juin à octobre 1826, 9 livraisons de 32 pag. in-8, br. 1 cart.

Manque la septième livraison.

2225. MÉMORIAL RELIGIEUX, politique et littéraire, du 1er septembre 1815 au 19 novembre 1816, 408 numéros d'une page in-fol., en feuilles. 4 cart. (*Complet.*)

2226. MÉMORIAL UNIVERSEL de l'industrie française, des sciences et des arts, de 1819 au 31 déc. 1822, 96 livraisons de 40 pag. in-8, br. 8 cart. (*Complet.*)

2227. MENSONGE (le) ET LA VÉRITÉ, ou l'antidote de la calomnie, du 1er avril au 25 juin 1793, 24 numéros de 4 pag. in-4, en feuilles. 1 cart.

Manque le numéro 13.

2228. MENTEUR (le), ou Journal par excellence, sans date (ans IV et V), 48 numéros de 8 pages in-8, en feuilles. 1 cart. (*Complet.*)

Ce charmant petit journal a pour épigraphe : *Rien n'est beau que la vérité.*

2229. MERCURE BRITANNIQUE, ou Notices historiques et critiques sur les affaires du temps, par Mallet du Pan, du mois d'août 1798 au 25 mars 1800, 36 livraisons d'environ 200 pages in-8, br. 6 cart. (*Complet.*)

2230. MERCURE DE FRANCE, ensuite Mercure français, politique et littéraire, par Laplace, Dubois de Fontanelle, Marmontel, Imbert, Naigeon, Laharpe, Saint-Ange, Champfort, Ginguené, Mallet du Pan

et autres, du 1er janvier 1772 au 10 déc. 1792, 221 vol. in-12, rel.

Manquent à l'année 1772 les mois d'août et septembre, à l'année 1777, janvier, mai et juin.

Ce journal a été un de ceux qui ont soutenu avec la plus grande force de raisonnement, et dès le commencement de 1789, le système du gouvernement anglais avec deux chambres, en y apportant les modifications nécessaires pour en faire l'application à la France.

2231.. MERCURE DE FRANCE, journal de littérature, des sciences et des arts, du 17 juillet 1819 au 11 février 1820, 19 livraisons de 48 pag. in-8, br. 2 cart.

Manquent les livraisons 3 et 13.

2232. MERCURE DE FRANCE, journal historique, politique et littéraire, par Fontanes, Laharpe, Vauxelles, Morellet, Chateaubriand, Saint-Victor, Fiévée, Auger, Ginguené et autres, du 1er messidor an VIII au 31 janvier 1818. 1re série, 680 numéros de 80 pag. in-8, br.; 2e série, 68 numéros; 3e série, 57 numéros, formant 73 cart. in-8.

Manquent à la première série les numéros 39 et 40.

2233. MERCURE DU DÉPARTEMENT DE LA ROER, du 31 mars 1811 (n° 6) au 30 novembre 1813, 32 numéros de 32 pag. in-8, br. (*Incomplet.*)

2234. MERCURE DU DIX-NEUVIÈME SIÈCLE, par Fél. Bodin, Dulaure, Dupaty, Tissot, Sénancourt et autres, du 12 avril 1823 au 16 janvier 1830, paraissant par livraisons de 48 pag. in-8, br. 28 cart. in-8.

Il y a des lacunes à partir du numéro 80.

2235. MERCURE ÉTRANGER, par Langlès, Ginguené, Amaury-Duval, Vanderbourg, Durdent et autres, de 1813 à 1816, 21 livraisons de 72 pag. in-8, br. 3 cart. (*Complet.*)

2236. MERCURE FRANÇAIS, ou suite de l'Histoire de

la paix de 1605 à 1644. *Paris*, 1619 à 1648, 25 vol. petit in-8, rel.

2237. MERCURE FRANÇAIS, historique, politique et littéraire, par Laharpe, Marmontel, Rabaut-Saint-Étienne, Garat, Castéra et autres, du 15 déc. 1792 au 30 pluviôse an VII, 40 vol. in-8. — ESPRIT DU MERCURE, depuis son origine jusqu'à 1792. *Paris*, 1810, 3 vol. Ensemble, 43 vol. in-8 rel.

Cette série du Mercure français est complète.

2238. MERCURE GALANT, extraordinaire et affaires du temps, de 1684 à 1716. 407 vol. in-12, rel.

Il y a peu et de très-courtes lacunes dans la série du *Mercure galant* décrite ci-dessus; mais il manque la tête, puisque cette collection a commencé en 1672.

2239. MERCURE NATIONAL, ou Journal d'État et du citoyen, par Carra, Hugou-Basseville, Tournon, Robert, Kéralio et mademoiselle Kéralio, du 31 décembre 1789 au 29 mars 1791. 1re série, 52 numéros de 36 pag. in-8; 2e série, 24 numéros. 7 vol. in-8, dem.-rel. (*Complet.*)

2240. MERCURE NATIONAL ET ÉTRANGER, ou Journal politique de l'Europe, du 17 avril au 28 mai, an II de la liberté (1791), 42 numéros de 16 pag., 1 vol. in-8, br. (*Complet, non cité.*)

2241. MERCURE ROYAL, deuxième section des Mémoires de l'Académie des ignorants, de septembre 1819 à juin 1822, 62 livraisons de 32 pag. in-8, br. 7 cart. (*Complet.*)

2242. MERCURE UNIVERSEL, imprimé sur deux colonnes, du 1er mars 1791 au 25 fructidor an III. 55 vol. gr. in-8, br.

Manquent les volumes 51, 52 et 53.

La Bibliographie des journaux fait finir ce journal au 30 ventôse et ne lui donne que 48 volumes.

2243. MESSAGER (le) DES CHAMBRES, journal des villes et des campagnes, du 9 février 1828 (n° 1) au 5 septembre 1830, journal quotidien, en feuilles. 5 cart. gr. in-fol.

Il ne manque que quelques numéros.

2244. MESSAGER (le) DES CHAMBRES, journal du soir, politique, littéraire et commercial, du 3 juin 1815 au 31 mars 1816. 301 numéros de 4 pag. in-fol., 3 vol. cart. non rogn.

Il ne manque que quelques numéros.

2245. MESSAGER (le) DES RELATIONS EXTÉRIEURES, du 1er floréal an VII au 17 frimaire an VIII, signé (*Cussac et André, propriétaires*), journal quotidien, non numéroté, sans interruption de dates, formant 1 très-fort vol. in-4, rel. (*Complet.*)

2246. MESSAGER DES SCIENCES ET DES ARTS, *publié à Gand*, de mai 1824 à mars 1829. 4 vol. in-8, dont 3 rel. et le 4e en br. (*Non cité.*)

Il y a des lacunes dans l'année 1828.

2247. MESSAGER (LE) DU SOIR, ou Gazette générale de l'Europe, par Lunier et Isidore Langlois, du 23 septembre 1795 au 4 septembre 1797 (18 fructidor an V). 1re série, 337 numéros de 4 pag. in-4; 2e série, 348 numéros; journal quotidien, formant 4 vol. in-4, rel. (*Complet.*)

Ce journal, comme beaucoup d'autres, a reçu son coup mortel le 18 fructidor. On a ajouté à cet exemplaire un supplément de 28 pages qui rend compte des événements de la fameuse journée et de ses suites. On y a ajouté de plus le *Courrier de l'Europe*, du 10 au 21 septembre 1797, 10 numéros de 4 pages in-4, complets et faisant suite; le tout relié ensemble.

2248. MIDI (le) INDUSTRIEL, savant, moral et littéraire

de floréal à fructidor an VIII, 5 livraisons de 64 p. in-8, portraits, br. 1 cart. (*Complet.*)

2249. MINERVA (la) NAPOLITANA. *Napoli*, 1820, 8 livraisons de 48 pag. br. 1 cart. (*Manque la 3e livr.*)

2250. MINERVE (la) FRANÇAISE, par Aignan, B. Constant, Év. Dumoulin, Étienne, Jay, Jouy, Lacretelle, Pagès, Tissot et autres, de février 1818 à mars 1820. 113 numéros d'environ 56 pages in-8, br. Plus 6 opuscules politiques sous différents titres, se rattachant à *la Minerve*, qui avait été supprimée. 10 cart. (*Complet.*)

2251. MINERVE (la) LITTÉRAIRE, par Berville, Dupaty, Amaury-Duval, De la Touche, Lemonthey, Sénancourt, Viennet, Alex. Lameth, Ségur, etc., et dirigée par madame Dufresnoy; à la 26e livr. prend le titre de *l'Abeille:* du 16 novembre 1820 au 16 mars 1822, 71 livraisons de 48 pag. in-8, br. 6 cart. (*Complet.*)

2252. MIROIR (le), par Beaulieu, du 1er mai 1796 au 4 septembre 1797, 492 numéros de 4 pag. in-4. Reprise: du 13 messidor au 29 thermidor an VII. 46 numéros en feuilles. 4 cart.

Manquent les numéros 304 et 306.

Ce journal quotidien a pour épigraphe : *A vaincre sans péril, on triomphe sans gloire.* L'auteur débute ainsi dans la reprise de son journal : *La liberté vient d'être rendue au peuple français; de plats coquins l'avaient paralysée depuis le 18 fructidor, je reprends la plume.....*

2253. MIROIR (le) DES SPECTACLES, des lettres, des mœurs et des arts, par Jouy, Arnault, Dupaty, Gossé, Cauchois-Lemaire et autres, du 15 février 1821 au 24 juin 1823. 880 numéros d'une feuille in-fol., formant 5 vol. cart. non rogn. (*Complet.*)

2254. MNÉMOSINE (la) FRANÇAISE, recueil de matériaux propres à l'histoire des lettres et des arts en France, d'avril à juin 1823. 3 livraisons d'ensemble 328 p. br. 1 vol. in-8. 1 cart. (*Complet.*)

2255. MODE (la). Revue des modes, galerie de mœurs et album des salons, d'octobre 1829 à juin 1855, environ 110 vol. gr. in-8, en livraisons, br. de 32 pag. avec un grand nombres de gravures de modes coloriées. (*Collection complète.*)

Cette publication était à la fois un journal de modes, joignant une ou deux gravures de modes à chacun de ses numéros, et un journal politique qui, malgré ses condamnations et ses amendes accumulées, n'a jamais cessé de défendre les principes de la légitimité.

2256. MODÉRATEUR (le), par BÉNABEN, de mai 1818 à juillet 1819. 15 livraisons de 38 pag. in-8, br. 1 cart. (*Complet.*)

2257. MOIS (le), ouvrage périodique (*Journal de modes*), de germinal an VII à messidor an VIII. 17 livraisons d'environ 110 pag. in-8, avec des figures de modes col. 6 vol. in-8, br.

La Bibliographie des journaux n'a cité que 13 livraisons.

2258. MOIS (le) LITTÉRAIRE ET HISTORIQUE, ou l'Esprit des journaux, recueil semi-périodique, de juillet 1822 à décembre 1825. 7 vol. in-8, broch. (*Complet.*)

2259. MONITEUR (le) COLONIAL, imprimé *au Cap-Français*, du 24 octobre 1790 au 31 mars 1791. 150 numéros de 4 pages petit in-fol., rel. en 1 vol. (*Complet.*)

Les 27 premiers numéros de ce journal ont pour titre : *Gazette du jour.*

2260. MONITEUR (le) GÉNÉRAL de la partie française de Saint-Domingue, imprimé *au Cap-Français*, du

15 décembre 1791 au 14 mai 1793. 179 numéros de 4 pag. pet. in-fol. à 2 col., paraissant tous les jours. 3 vol. pet. in-fol. rel. (*Complet.*)

Ce journal, ainsi que le précédent, est d'une grande rareté et d'un grand intérêt pour l'histoire des troubles qui agitèrent Saint-Domingue à cette époque.

2261. MONITEUR (le) PATRIOTE, ou Nouvelles de France et de Brabant, de novembre 1789 à la fin de février 1790. 40 numéros de 8 pag. in-8, 1 vol. rel. (*Complet.*)

Ce journal est attribué à Marat. (*Deschiens.*) Nous pensons que c'est à tort, et que le seul numéro de Marat qui ait paru sous ce titre est celui qui figure au n° 2209.

2262. MONITEUR UNIVERSEL de l'industrie française, journal spécial, 1827, 6 livraisons de 64 pag. in-8, br. 1 cart.

2263. MUSE (la) FRANÇAISE, du 1er juillet 1823 au 15 juin 1824. 12 cahiers de 64 pag. in-8, br. 2 cart. (*Complet.*)

N

2264. NACELLE (la), journal commercial et littéraire de la Loire-Inférieure, du 18 décembre 1822 (n° 14) au 19 juin 1823 (n° 197), in-4, de 4 pag., en feuilles. 1 cart. (*Incomplet.*)

2265. NAIN (le), journal des théâtres, de la littérature, des mœurs, des arts et des modes, du 25 janvier au 5 août 1825, 38 nos de 16 pag. in-8, br. 2 cart. (*Complet.*)

2266. NAIN BLANC (le), feuille littéraire et politique,

du 1er juin au 15 septembre 1815. 12 livraisons de 32 pag. in-8, br. 1 cart. (*Complet.*)

Les deux premières livraisons sont imprimées à *Gand*.

2267. NAIN COULEUR DE ROSE (le), journal politique, littéraire et moral, du 15 septembre 1815 au 6 mai 1816. 1re série, 18 liv.; 2e série, 18 liv.; 3e série, 11 liv.; ensemble 47 livraisons d'environ 24 pag. in-8, br. avec des caricatures, formant 3 cart. (*Complet.*)

Ce journal piquant a pour épigraphe : *Les sots sont ici-bas pour nos menus plaisirs.*

2268. NAIN JAUNE (le), du 5 janvier au 5 juillet 1815, 40 livraisons de 24 pag. in-8, br. avec de grandes caricatures col. pliées. 2 cart. (*Complet.*)

2269. NAIN JAUNE RÉFUGIÉ (le), publié à *Bruxelles*, 1816, 2 vol. in-8, br. (*Complet.*)

2270. NAIN VERT (le), ou mélanges de politique, du 15 juin 1815 au 5 août 1816, 92 nos de 24 pag. in-8; au n° 22, *Géant vert;* au n° 44, *Chronique politique*, etc., 7 vol. in-8, en livraisons, br. (*Complet.*)

2271. NARRATEUR (le) DE LA MEUSE, de 1815 à 1823, 37 nos divers, in-8, en feuilles. 1 cart.

2272. NARRATEUR (le) IMPARTIAL, du 22 nivôse au 19 prairial an III, 148 nos de 4 pag. in-4, paraissant tous les jours, formant 1 vol. in-4, cart. non rog. (*Complet.*)

2273. NARRATEUR (le) UNIVERSEL, du 22 septembre au 26 décembre 1797, 89 nos de 4 pag. in-4, en feuilles. 1 cart. (*Complet.*)

La Bibliographie des journaux n'a cité que 67 numéros.

2274. NATIONAL (le), feuille politique et littéraire, du 3 janvier au 16 juillet 1830, 197 nos. 1 cart. in-fol. en feuilles.

2275. Némésis, satire hebdomadaire, par Barthélemy, du 27 mars 1831 au 1er avril 1832. 52 livraisons de 8 pag. in-4, en feuilles. (*Complet.*)

Première édition des Némésis de Barthélemy, en forme de journal.

2276. Neustrien (le), journal de littérature, des tribunaux, des arts et des spectacles, d'annonces judiciaires, etc., *publié à Rouen,* du 7 juin 1827 (n° 158) au 8 juin 1830. 3 cart. in-fol. en feuilles. (*Incomplet.*)

2277. Niveau (le) de l'Europe et de l'Amérique septentrionale, ou le Guide de l'observateur, *imp. à Philadelphie,* en anglais et en français, en 1794 et 1795. 3 cahiers et prospectus, ensemble de 160 pag. in-4, br. 1 cart. (*Non cité.*)

2278. Nord (le) littéraire, physique, politique et moral, par le professeur Olivarius, de l'université de Kiel, du 1er juillet 1797 au 10 juillet 1802. 20 livraisons d'environ 80 pag. formant 5 vol. in-8, rel. en bas.

2279. Nouveau mentor (le) de la jeunesse, ouvrage périodique. 1823, 3 livraisons in-12, ensemble de 192 pag. br. 1 cart.

2280. Nouveauté (la), journal quotidien, du 1er septembre 1825 au 8 janvier 1827 (n° 495); chaque n° de 4 pag. in-fol. en feuilles. 1 cart. (*Incomplet.*)

2281. Nouvelles des arts, peinture, sculpture, architecture et gravure, par Landon, de 1802 à 1805. 5 vol. in-8, en livrais., avec beaucoup de gravures au trait. 4 cart.

Le tome Ier manque.

2282. Nouvelles ecclésiastiques, ou Mémoires pour

servir à l'histoire de la constitution *Unigenitus*, par MM. les abbés Boucher, Bergu, Delaroche, Troya, Guidy, Rondet, Larrière et Saint-Mars, du 30 mai 1728 au 25 décembre 1793. Publiées à *Amsterdam* et à *Paris*, paraissant tous les six jours, de 4 pag. in-4, formant 22 vol. in-4, y compris les tables de 1728 à 1790, rel. en veau.

2283. NOUVELLES POLITIQUES, nationales et étrangères, par Suard, Guizot, Dupont de Nemours, Barante, Lacretelle, l'abbé Morellet et autres, du 15 novembre 1792 au 1er novembre 1810. 37 vol. in-4 et in-fol. rel. (*Complet.*)

Ce journal quotidien, de 4 pages, n'a jamais cessé de paraître pendant toute sa période. Voici les différents titres qu'il a pris pendant sa longue existence : *Nouvelliste*, *Narrateur universel*, *Narrateur politique*, enfin *le Publiciste*. Mademoiselle de Meulan (madame Guizot) a pris part à la rédaction de cette dernière série du format in-fol. (avec feuilleton). Ce journal a combattu l'anarchie et rendu de très-grands services aux partisans de l'ordre.

2284. NOUVELLISTE DE FRANCE (le), du 1er août 1791 au 23 mars 1792. 1re série, 23 numéros de 8 pag. in-8; 2e série, 14 numéros; formant 1 vol. in-8, br. (*Complet.*)

2285. NOUVELLISTE DU JURA (le), feuille périodique, contenant les nouvelles politiques et littéraires, et les annonces des particuliers, du 16 frimaire au 26 fructidor an X. 57 numéros de 8 pag. in-8, en feuilles. 1 cart. (*Non cité.*)

Manquent les numéros 2, 3, 10, 18, 19, 20, 21.

2286. NOUVELLISTE NATIONAL (le), ou journal de Toulouse, politique, libre et impartial; *imp. à Toulouse*, du 19 novembre 1789 au 10 mai 1791. 433 numéros de 8 pag. in-8, formant 8 vol. in-8, rel. (*Non cité.*)

2287. NOUVELLISTE UNIVERSEL (le), ou Analyse raisonnée de toutes les feuilles périodiques, volantes et éphémères relatives aux affaires du temps; du 15 août au 2 octobre 1789. 24 cahiers de 32 pag. in-8, en feuilles. 1 cart.

Manque la livraison 21.

2288. NOUVELLISTE VAUDOIS (le), *publié à Lausanne*, du 31 mai 1825 (n° 43) au 31 août 1830; paraissant tous les trois jours, de 4 pag. in-fol. 2 cart. en feuilles. (*Incomplet.*)

O

2289. OBLIGEANTE MESSAGÈRE (l'), ou Gazette générale, du 1er thermidor au 30 fructidor an VII. 31 numéros divers, petit in-fol. en feuilles. 1 cart. (*Non cité.*)

2290. OBSERVATEUR (l'), par Feydel, du 1er août 1789 au 12 octobre 1790. 1re série, 182 numéros de 8 pag. in-8; 2e série, 40 numéros; formant 3 vol., en feuilles. (*Complet.*)

2291. OBSERVATEUR (l'), journal hebdomadaire, de littérature, des théâtres, des arts, de la librairie, du commerce et des modes; de 1827 (n° 64) au 31 août 1828. 131 numéros de 16 pag. in-8, br. 2 cart. (*Incomplet.*)

2292. OBSERVATEUR (l') AU CONGRÈS D'AIX-LA-CHAPELLE. 1818, 10 livraisons de 16 et 32 pag. br. 1 cart. en feuilles. (*Complet.*)

2293. OBSERVATEUR (l') DE L'INDUSTRIE ET DES ARTS. 1818, 9 livraisons de 24 pag. in-8, avec pl. br. 1 cart.

6 numéros de plus que la Bibliographie n'en indique. (*Complet.*)

2294. OBSERVATEUR (l') DES BEAUX-ARTS, du 6 avril 1828 au 6 septembre 1829. 1re série, 48 numéros de 4 pag. in-4; 2e série, 46 numéros en feuilles. 1 cart.

Manque le numéro 30 de la première série, et de la deuxième série les numéros 1, 6, 7, 9, 13, 24, 25, 32, 37, 39.

2295. OBSERVATEUR (l') DES MAISONS DE JEU, de février à juin 1819. 9 livraisons de 54 pag. in-8, br. 1 cart. (*Complet.*)

2296. OBSERVATEUR (l') DES MODES, petite revue morale et littéraire, dédiée aux dames; du 19 juillet 1818 au 15 mai 1822. 66 livrais. de 8 pag. in-8, br. avec beaucoup de grav. de modes. 4 cart.

Il y a des lacunes.

2297. OBSERVATEUR (l') DES SCIENCES MÉDICALES, par une société de médecins et de chirurgiens, sous la direction de M. Roux; de février 1822 à décembre 1825. 38 livraisons de 64 pag. in-8, 4 cart.

Manque l'année 1821.

2298. OBSERVATEUR (l') DU DÉPARTEMENT DE LA MARNE, par Bablot. 1790 et 1791, deux séries, formant 1 vol. in-8, br. (*Complet.*)

2299. OBSERVATEUR DU MIDI (l') DE LA RÉPUBLIQUE, ou les Marseillais en vedette; du 3 mars 1796 au 26 mars 1797. 38 numéros de 4 pag. in-4 en feuilles. 1 cart.

Manquent 11 numéros.

2300. OBSERVATEUR DU MIDI (l') DE LA RÉPUBLIQUE, ou les Marseillais en vedette, journal rédigé par une société d'écrivains patriotes; du 1er germinal an IV au 26 ventôse an V. 1re série, 37 numéros de

4 pag. in-4; 2e série, 36 numéros; paraissant tous les six jours. 1 vol. in-4, br. (*Avec l'Anti-Royaliste.*)

2301. OBSERVATEUR FRANÇAIS (l'), ami de la patrie, à la nation assemblée. 1789, 4 cahiers, ensemble d'environ 160 pag. in-8, br. 1 cart. (*Complet.*)

2302. OBSERVATEUR FRANÇAIS (l'), journal historique et littéraire, par Salgues et Villeterque; du 3 juin (n° 461) au 1er décembre 1803. 2 vol. in-fol. cart. (*Incomplet.*)

2303. OBSERVATEUR PROVINCIAL (l'), du 9 octobre 1789 à la fin de juillet 1792. Environ 400 numéros de 8 pag. in-8; différentes séries sans dates, formant la matière d'environ 4 vol. in-8, en feuilles. 4 cart.

2304. OBSERVATEUR ROYALISTE, ou Annales destinées à servir à l'histoire secrète de la Révolution, depuis son origine jusqu'à nos jours; de septembre à décembre 1819. 4 livraisons, ensemble 378 pag. 1 cart. (*Complet.*)

2305. OBSERVATIONS, du 28 septembre 1790 au 15 septembre 1791. 125 feuilles de 4 pag. non numérotées, paraissant tous les jours. 1 cart.

Cité et non décrit.

2306. OMNIBUS (l'), le TOCSIN, le GRONDEUR, etc. 13 livraisons sous différents titres; pamphlets publiés en 1828, du 2 août au 14 septembre. 1 cart.

2307. OPINION (l'), journal des mœurs, de la littérature, des théâtres et de l'industrie, par Arnault, Jouy, N. Lemercier, Dupaty, Chales, Alvy et autres; du 1er décembre 1825 au 31 décembre 1827, formant 4 vol. in-fol. cart. n. rog. (*Complet.*)

2308. ORACLE (l'), *imprimé à Bruxelles*; du 8 mars 1804

au 12 août 1823. 2 cart. in-4, en feuilles. (*Très-incomplet.*)

2309. ORACLE EUROPÉEN (l'), ou Miroir des journaux; correspondance d'un Français avec les amis des lumières et de l'humanité; du 1er avril à la fin d'août 1828. 47 livr. de 20 pag. in-8, br. 3 forts cart. Manquent 10 livraisons.

2310. ORATEUR (l') DES ASSEMBLÉES PRIMAIRES, par Lemaire; du 5 au 30 pluviôse an V. 12 numéros de 16 pag. in-8, en feuilles. 1 cart. (*Complet.*)

2311. ORATEUR (l') DU PEUPLE, par Fréron; de décembre 1789 au 25 thermidor an III. 17 vol. in-8, en feuilles. (*Complet.*)

Ce journal, d'une grande importance pour l'histoire du gouvernement conventionnel, a eu aussi pour rédacteurs Labenette et Dussault; chaque numéro se compose de 8 pages. Cet exemplaire est conforme à la longue description qu'en donne M. Deschiens, et à laquelle il est nécessaire de se reporter pour le collationner.

2312. ORATEUR PLÉBÉIEN (l'), ou le Défenseur de la République, par Lœulliette et autres, du 1er frimaire au 30 germinal an IV. 94 numéros de 16 pag. in-8, en feuilles. 2 cart. (*Complet.*)

2313. ORATEUR RÉPUBLICAIN (l'); du 24 novembre 1797 au 13 janvier 1798. 60 numéros de 8 pag. in-8, en feuilles. 1 cart. (*Non cité, supposé complet.*)

2314. ORGANE du commerce et des manufactures, par une société de négociants et d'hommes de lettres; de janvier à juin 1820. 13 livraisons de 56 pag. in-8, br. 1 cart. (*Complet.*)

2315. ORGANISATEUR (l'). 1819, 2 livraisons, ensemble de 265 pag. 1 cart.

2316. ORIFLAMME (l'), journal de littérature, de sciences et arts, d'histoire, et de doctrines reli-

gieuses et monarchiques, par Salgues; du 1er janvier 1824 au 16 juillet 1825. 46 livraisons de 48 pag. in-8, br. 4 cart.

Manquent 6 livraisons.

2317. Oriflamme (l'), le Régulateur, journal politique et littéraire; du 1er juin 1823 au 31 janvier 1824, journal quotidien de 4 pag. in-fol. 1 fort cart. en feuilles.

Manquent les numéros des 7 et 22 juin 1823, févr. et mars 1824.

P

2318. Pacificateur (le), par Picquenard et Galletti; du 1er germinal an V au 4 messidor an VI. 314 numéros de 4 pag. in-4, en feuilles. 1 cart. (*Très-incomplet.*)

2319. Pandore (la), journal des spectacles, des lettres, des arts, des mœurs et des modes; du 16 juillet 1823 au 31 décembre 1827. 9 vol. in-fol. cart.

2320. Panorama d'Angleterre, journal politique, littéraire et critique, par Ch. Malo; du 1er avril 1816 au 5 août même année, 25 numéros de 24 p., et du 1er juillet 1817 au 1er juillet 1818, ensemble, 3 vol. in-8, avec des caricatures col., br. (*Complet.*)

2321. Panorama des nouveautés parisiennes, tableau périodique, historique, critique et moral de Paris ancien et moderne, par Gouriet; du 3 juillet 1824 au 1er février 1826. 97 livraisons de 32 pag. in-8, fig. br. 7 cart. (*Complet.*)

2322. Papillon (le), journal de politique, des grâces et des plaisirs; du 7 thermidor au 21 fructidor

an VI. 45 numéros de 16 pag. in-8, en feuilles 1 cart. (*Complet.*)

2323. PAQUEBOT (le), ou Rencontre des courriers de Londres et de Paris; du 24 janvier 1791 (numéro 11) à septembre même année. 269 numéros de 4 pag. in-4. 1 cart. br. (*Incomplet.*)

2324. PAQUETS (les), Ambigu politique, moral et littéraire; de janvier à mai 1818. 10 livrais. de 32 pag. in-8, br. 1 cart.

Manque la huitième livraison.

2325. PARIS pendant les années 1801 et 1802, par Peltier, 1801 et 1802; 20 livraisons diverses. 5 cart.

Il faut 35 vol. à ce journal.

2326. PARISIEN (le) politique, littérature et commerce, an VII et an VIII. 1 vol. in-4, rel. (*Incomplet.*)

2327. PATRIOTE FRANÇAIS (le), par Brissot de Warville; du 28 juin 1789 au 2 juin 1793; journal quotidien de 4 pag. 1,388 numéros formant 8 vol. in-4, rel. (*Complet.*)

Ce journal, rédigé dans le sens de la Révolution, devint un puissant organe des Girondins. Il attaque avec violence la royauté, et en particulier Louis XVI. Cette feuille a cessé de paraître le 2 juin 1793, époque de la proscription de Brissot.

2328. PATRIOTE FRANÇAIS (le), par Lemaire; du 1er vendémiaire au 3 fructidor an VI, paraissant tous les jours. 333 numéros de 4 pag. in-4, en feuilles. 1 cart.

Manque le premier numéro.

2329. PATRIOTE RÉPUBLICAIN (le), ou le Journal des Sans-culottes, bulletin du soir, an II. 26 numéros divers, de 4 pag. in-4, en feuilles. 1 cart.

2330. PETIT COURRIER DES DAMES, ou Journal des modes, des théâtres, de la littérature et des arts,

du 5 janvier 1822 (tome II) au 20 décembre 1824, avec des figures de modes. 2 cart. in-8, br. (*Incomplet.*)

2331. PEUPLE (au), la Société des amis du peuple ; du 1er juillet à décembre 1831. 15 feuilles de 4 pag. in-fol., plus : Lettres de Jean Bonhomme, 3 numéros in-4, et la Liberté, 2 numéros.

2332. PHASES POÉTIQUES, de janvier à mars 1819. 6 livraisons de 32 pag. br. 1 cart. (*Complet.*)

2333. PHASES POÉTIQUES, du 1er janvier à fin février 1819. 6 livraisons de 32 pag. in-8, br. 1 cart. (*Complet.*)

2334. PHÉNIX (le), an VI. 45 numéros sur 162. 1 cart. in-4, en feuilles.

2335. PHILANTHROPE (le), ou Tablettes générales de la religion, de la morale, de l'éducation, etc. 1825, 18 livraisons in-8, br. 1 cart.

2336. PHILOSOPHIE RENDUE A SES VRAIS PRINCIPES (la), ou Cours d'étude sur la religion, la morale et les principes de l'ordre social; de prairial an VIII à nivôse an X. 8 cahiers de 48 pag. in-8, br. 1 cart. (*Complet.*)

2337. PILORI (le), publié dans les premiers mois de 1834. 11 livraisons de 8 pag. in-4, avec gr. représentant les ministres au pilori : MM. Thiers, Guizot, Soult, Persil, Gisquet, Barthe, d'Argout, Dupin, Viennet, Sébastiani et Pasquier ; en livraisons. (*Complet.*)

2338. PILOTE (le), feuille commerciale de France et de l'étranger ; du 4 mars 1819 (numéro 138) au 6 décembre 1826, journal quotidien de 4 pag. in-fol. 2 cart. en feuilles. (*Incomplet.*)

2339. Point du jour (le), par Barère ; du 19 juin 1789 au 20 octobre 1791. 815 numéros, 27 vol. in-8, br.

2340. Point du jour (le), par Drouet ; du 25 fructidor an IV au 13 vendémiaire an VII. Environ 700 feuilles de 4 pag. in-4, non numérotées. 4 cart. en feuilles. (*Complet.*)

Le journal de Drouet n'a pas d'ordre numérique et, par cette raison, est difficile à collationner ; mais, comme il paraissait tous les jours, on peut consulter les dates. Il ne paraît pas y avoir de lacunes dans ce bel exemplaire.

2341. Politique (le), par une société de gens de lettres ; de janvier à avril 1819. 11 livraisons de 54 p. in-8, br. 1 cart.

Manquent les livraisons 7 et 10.

2342. Portefeuille politique et littéraire (le) ; du 3 germinal au 27 fructidor an III. 172 numéros de 4 pag. in-4, en feuilles. 1 cart. (*Très-incomplet.*)

2343. Poste de Paris (la petite), ou le Prompt avertisseur, par Lucet ; du 11 nivôse au 18 fructidor an V. 246 numéros de 10 pag. formant 5 vol. in-8, rel. (*Complet.*)

2344. Poste du matin (la), ou l'Ami de la patrie, de la liberté, des mœurs et de la légalité, par Pierre Pontard ; du 15 septembre au 1er octobre 1792. 11 numéros de 16 pag. in-8, en feuilles. 1 cart. (*Non cité.*)

2345. Postillon de Calais (le), journal du soir ; ensuite *Postillon de Calais, journal des Français ;* du 29 brumaire an IV (n° 22) au 28 nivôse an VIII. 1,554 numéros de 4 pag. in-4, paraissant tous les jours. 7 cart. en feuilles.

Il y a beaucoup de lacunes.

2346. POSTILLON DE LA GUERRE (le), ou Gazette générale de l'Europe; du 26 avril au 12 août 1792. 125 numéros de 4 pag. in-4. 1 vol. rel.

Manquent les numéros 1, 6, 35, 36.

2347. POSTILLON DE LA LIBERTÉ (le), ou les Sifflets de Saint-Claude; au numéro 27, prend le titre de : *Moniteur génevois,* du 14 mai au 6 août 1791. 52 numéros de 8 pag., formant 1 vol. in-8, cart. n. rog. (*Complet.*)

2348. POSTILLON EXACT ET DILIGENT (le); du 11 juin (n° 10) au 25 septembre 1790. 111 numéros de 8 pag. in-8, en feuilles. 1 cart. (*Très-incomplet.*)

2349. POSTILLON (le) PAR CALAIS; du 15 mars 1790 (n° 22) au 12 septembre 1791. Journal quotidien de 8 pag. in-8, en feuilles. 4 cart.

208 numéros seulement, sur 582 qu'il faudrait.

2350. PRÉCURSEUR (le), journal de Lyon et du Midi; publié à Lyon, du 2 mars 1822 (n° 288) au 28 juillet 1830, numéro 1108. 3 cart. in-fol., en feuilles. (*Incomplet.*)

2351. PRÉCURSEUR DU MESSIE (le); de juin au 14 septembre 1799. 7 livraisons, 1 vol. in-8, rel. (*Complet.*)

2352. PRODUCTEUR (le), journal de l'industrie, des sciences et des beaux-arts. 1825 et 1826, 28 cahiers de 48 pag. in-8, br. 3 cart.

Manquent les cahiers 19, 26 et 27.

2353. PROGRAMME DU LYCÉE, puis *Lycée républicain;* ensuite, *Journal du Lycée,* des arts, inventions et découvertes; de 1788 à 1795. 30 numéros ou livraisons, 1 fort cart.

Ce journal a des lacunes; il faudrait, pour s'en rendre compte, une étude qui dépasserait les limites de ce travail.

2354. PROGRESSEUR (le), recueil de philosophie, politique, sciences, littérature et beaux-arts ; du 20 novembre 1828 au 20 février 1829. 4 livraisons de 188 pag. in-8, br. 2 cart. (*Supposé complet.*)

2355. PROMENADES DE VILLE ET DE CAMPAGNE ; du 1er décembre 1808 au 1er avril 1809. 5 livraisons de 48 p. in-8, br. 1 cart. (*Complet.*)

2356. PRONES CIVIQUES, ou le Pasteur patriote, par l'abbé Lamourette, 1791. 6 prônes en 5 livraisons de 42 pag. in-8, br. 1 cart. (*Complet.*)

2357. PROPAGATEUR, journal du Pas-de-Calais ; du 17 décembre 1828 (n° 10) au 26 décembre 1829. 1 cart. in-fol. (*Incomplet.*)

2358. PROPAGATEUR DE LA VÉRITÉ (le), ou le Catholique, apostolique et romain ; de mars 1829 à juillet 1830. 18 livraisons de 16 pag. in-8, br. 1 cart. (*Complet.*)

2359. PROPAGATEUR DES LOIS (le), des événements et des arts ; du 9 ventôse an VI au 7 pluviôse an VIII. 748 numéros, paraissant tous les jours, de 4 pag., formant 9 vol. in-4, cart. (*Complet.*)

2360. PROPAGATEUR DU DÉPARTEMENT DU CHER (le). Une liasse in-4, br., de 1809 à 1816. 1 cart. in-4.

2361. PROPAGATEUR DU MAGNÉTISME ANIMAL (le). 1827 ; 3 livraisons de 48 pag. in-8, br. 1 cart. (*Non cité.*)

2362. PROVINCIAL (le), ou Remarques sur la littérature, la politique et la morale du jour ; *impr. à Montpellier*, d'octobre 1818 à mars 1819. 15 livraisons de 20 pag. in-8, br. 1 cart.

Manquent les livraisons 2, 4, 6, 7 et 11.

2363. PUBLICISTE (le). Du 1er février 1818 à juin

1819. 69 numéros formant 5 vol. in-8, rel. (*Complet.*)

2364. PUBLICISTE PHILANTHROPE (le), par Xavier Audouin; du 1er ventôse au 23 floréal an IV. 49 numéros de 4 pag. in-8, en feuilles. 1 cart.

Manquent les numéros 3, 8, 14, 30, 38 et 47.

Q

2365. QUESTIONNEUR (le), par Parent; du 1er ventôse au 8 prairial an V. 70 num. de 4 pag., in-8 en feuil. *Imp. à Nevers.* 1 cart.

Manquent les numéros 1, 2, 15, 58, 66 et 69.

2366. QUINZAINE LITTÉRAIRE (la), par Amar-Durivier, Pougens, Chateauneuf, Taillandié et autres; du 1er janvier 1817 au 1er avril 1818. 31 livraisons d'environ 48 pag. in-8, br. 4 cart. (*Complet.*)

2367. QUOTIDIENNE (la); du 10 novembre 1795 au 4 septembre 1797. 2 cart. in-4, en feuil. Reprise du 1er juin 1814 au 30 juin 1830. 34 vol., dont 31 pet. in-fol. et 3 gr. in-fol.

Les deux premiers volumes de ce journal ont paru sous le titre de : *Tableau de Paris.* La série de 1814 à 1828 est complète. Il y a des lacunes dans les deux dernières années.

R

2368. RAMBLER (le) ou le Rôdeur; du 1er octobre au 14 décembre 1791. 33 num. de 8 pag. 1 vol. in-8, br. (*Complet.*)

Journal anecdotique, chansons, couplets et satires mordantes contre l'Assemblée législative.

2369. RAPPORTEUR RÉPUBLICAIN (le), ou Journal politi-

que et littéraire; du 9 septembre au 13 novembre 1797. 68 num. de 8 pag. in-8, en feuil. 1 cart.
Manquent 2 numéros.

2370. RAPSODIES DU JOUR, par Villiers; de vendémiaire an V au 13 floréal an VIII. 112 num. de 16 pag. in-8, en feuil. 7 cart. (*Complet.*)

A la fin de ce journal, composé de chansons, couplets, poésies, logogriphes, etc., se trouvent les rapsodies et la critique du salon, 3 numéros; de plus, la reprise, en 1814, numéros 113 à 127, formant 15 cahiers de 48 pages avec une gravure. Bel exemplaire.

2371. RÉCAPITULATEUR ÉCONOMIQUE, ou l'Indicateur universel; 1798. 26 num. sur 97, in-4 en feuil. 1 cart.

2372. 1° RECUEIL des actions héroïques et civiques des républicains français, par Léonard Bourdon, an II. 5 num. de 28 pag. et 8 pièces accessoires. 2° Annales du civisme et de la vertu, par le même, an II. 1 num. de 22 pag. et 7 pièces accessoires non numérotées; ensemble 1 cart.

2373. RÉDACTEUR (le); du 16 frimaire an IV au 27 nivôse an VIII. 1,491 num. de 4 pag. in-4, paraissant tous les jours, formant 10 vol. in-4, y compris la table. (*Complet.*)

Ce journal a commencé à paraître sous le titre de *Bulletin politique* et *Bulletin officiel.* On lit en tête d'un volume la note suivante: *Ce journal est celui du Directoire, il est officiel. Il a été rédigé par le citoyen Lagarde, secrétaire général.* D'un autre côté, M. Deschiens avance que ce journal a bien été constamment celui du Directoire, mais qu'il a été rédigé par M. Thuau-Granville. Quoi qu'il en soit, cette feuille est d'une grande importance pour l'histoire du Directoire.

2374. RÉGLEMENT sur l'enseignement dans les lycées, 1810. 24 livraisons de 20 pag. in-8 br. 1 cart. (*Non cité. Supposé complet.*)

2375. RÉGULATEUR (le), ou Gazette de Paris et de

l'Europe; du 1er vendémiaire au 15 brumaire an VIII. 45 num. de 4 pag. in-4, en feuil. 1 cart. (*Complet.*)

2376. Renommée (la), journal politique; du 15 juin 1819 au 13 juin 1820. 363 num. de 4 pag. in-fol., paraissant tous les jours et formant 4 vol. in-fol. cart. n. rogn. (*Complet.*)

2377. Répertoire anecdotique (le), ouvrage périodique; du 30 décembre 1796 au 24 avril 1797. 23 livraisons de 24 pag. in-12, br. 1 carton.

Manquent les livraisons 4 et 6.

2378. Représentant des peuples (le), journal hebdomadaire de la politique et de la littérature étrangère; du 27 mars au 21 août 1830. *Impr. à Londres.* 20 cahiers de 40 pag. gr. in-8, br. 2 cart. (*Complet.*)

2379. Républicain (le), journal des hommes libres de tous les pays, rédigé par un député à la Convention, Charles Duval, et autres écrivains patriotes; du 2 novembre 1792 au 27 fructidor an VIII. Journal quotidien de 4 pag. in-4; 17 séries. 14 cart. en feuil.

Manquent, 1re série : nos 207, 212 à 233, 268; 2e série : n. 3, 4, 5, 6, 7; 12e série : no 1.

Ce journal a beaucoup contrarié tous les gouvernements qui se sont succédé depuis 1792 jusqu'à l'an VIII, sans même en excepter le consulat de Bonaparte. Supprimé sous un nom, il en reprenait un autre, et continuait à contester et à discuter les droits et les pouvoirs de ceux qui s'emparaient du gouvernement. Ardent républicain, il n'a jamais cessé de manifester les mêmes opinions; il a résisté à toutes les séductions, même à celles de l'autorité. Ce journal a traversé les temps les plus difficiles de l'époque révolutionnaire sans quitter un seul instant son attitude indépendante, sans adoucir la franchise de son style. Persécuteur et persécuté, il a changé dix-sept fois de titre pendant le cours de sa publication; c'est ce qui explique la rareté des collections complètes. Cet exem-

plaire, auquel il ne manque que quelques numéros, est précédé d'un prospectus de 2 pages et d'un précis historique de 32 pages sur la journée du 10 août 1792, auquel est jointe la liste des conventionnels et leurs adresses dans Paris.

2380. RÉPUBLICAIN (le), journal libre, par Dusolchois de Bergemont; de juin à octobre 1790. 6 livraisons de 46 pag. in-8, br. 1 cart.

La Bibliographie des journaux en annonce 15; il manque les livraisons 6 à 14.

2381. RÉPUBLICAIN DES COLONIES (le); du 10 germinal au 10 thermidor an V. 24 num. de 16 pag. in-8, en 1 vol. in-8, br.

Manque le numéro 9.

2382. RÉPUBLICAIN DU NORD (le); du 14 brumaire an IV au 26 ventôse an VII. 1,219 num. de 4 pag. in-4, paraissant tous les deux jours. 13 vol. in-4, cart. n. rogn. (*Complet.*)

2383. RÉPUBLICAIN UNIVERSEL (le); du 13 novembre 1792 au 2 février 1798. 1,856 num. de 4 pag., paraissant tous les jours. Pour faire suite : *Chronique universelle* allant jusqu'au n° 2,515 (2 frimaire an VIII).

Le Républicain est complet; mais il y a de nombreuses lacunes vers la fin de la *Chronique universelle.*

2384. RÉVEIL (le), journal des sciences, de la littérature, des mœurs, théâtres et beaux-arts; du 1er août 1822 au 30 mars 1823, 242 num. Journal quotidien de 4 pag. in-fol. 3 vol. cart. n. rogn. (*Complet.*)

2385. RÉVEIL (le), journal français, littéraire, politique et commercial, par Éd. Louvet. *Impr. à New-York;* du 15 octobre 1825 au 25 mars 1826. 10 livraisons de 50 pag., in-8, br. 1 cart.

Manque la livraison 1 et de 10 à 23.

2386. REVENANT (le), journal quotidien; du 1er jan-

vier 1832, finit le 15 septembre 1833, sous le titre de : *l'Avant-garde,* n° 621. 3 cart., in-fol. br.

Manquent 15 numéros dans *l'Avant-garde.*

2387. RÊVEUR (le), ensuite *le Fanal et le Flambeau,* gazette historique, politique et littéraire, par Garnier et Depaze; du 1er vendémiaire an VI au 27 messidor an VII. Journal quotidien de 4 pag. in-4, en feuil. 2 cart.

Manquent 67 numéros dans le cours de ce journal.

2388. RÉVISEUR (le), ou l'Esprit des journaux, feuille périodique, papiers-nouvelles et pamphlets; du 6 mai (n° 3) au 7 août 1790. 15 num. de 16 pag. in-8. 1 cart. (*Très-incomplet.*)

2389. RÉVISEUR (le). Esprit des journaux; du 1er mai au 7 août 1790. 41 num. de 16 pag. paraissant tous les trois jours. 1 vol. in-8, rel. (*Complet.*)

2390. RÉVOLUTION DE FRANCE (la), ou Correspondance avec un étranger, 1792; 2 séries, de 52 numéros chacune. *Publié à Londres,* formant 2 forts vol. in-8, br.

Cette correspondance contient une foule d'anecdotes, ignorées ou peu connues, sur la Révolution, une esquisse du caractère des principaux personnages qui ont joué un rôle dans les événements, et d'autres choses intéressantes.

2391. RÉVOLUTION DE 92, ou Journal de la Convention nationale; commence avec la Convention, le 21 septembre 1792, finit le 8 mai 1794. Journal quotidien de 4 pag. in-4. 1re série, 263 num.; 2e série, 200 num. 3 cart.

Manquent, à la première série, les numéros 1 à 8 et 42; à la deuxième série, 192 à 198.

Les rédacteurs de ce journal sont restés inconnus. Il est remar-

quable par l'opposition hardie qu'il fait au pouvoir conventionnel, à ses membres en particulier, et à ses comités révolutionnaires.

2392. RÉVOLUTION FRANÇAISE, ou Analyse complète et impartiale du *Moniteur*, suivie d'une table alphabétique des personnes et des choses; du 5 mai 1789 à la fin de 1799. 7 vol. in-4 cart., n. rog.

2393. RÉVOLUTIONS DE FRANCE ET DE BRABANT, par Camille Desmoulins; de 1789 à 1791. 104 num. d'environ 45 pag. in-8 avec grav. 8 vol. in-8, d.-rel. n. rogn. (*Complet.*)

La rédaction de ce journal est vive, spirituelle; la tournure en est aisée et élégante. A chaque page se rencontrent de vives attaques, de fines railleries contre la royauté et ses partisans, et les adversaires politiques de Camille.

2394. RÉVOLUTIONS DE FRANCE ET DE BRABANT, et des royaumes qui, arborant la cocarde nationale, mériteront une place dans les fastes de la liberté; par Camille Desmoulins et Merlin de Thionville; d'octobre à décembre 1792. 52 num. de 8 pag. in-8, en feuil. 1 cart.

Manquent les numéros 42, 43, 48, 50 et 52.

2395. RÉVOLUTIONS DE PARIS, par Prudhomme, Tournon et Loustalot; commencent le 12 juillet 1789, finissent le 10 ventôse an II. 225 numéros formant 17 vol. in-8, cart. n. rog. (*Complet, avec titres et gr.*)

Journal écrit dans le sens de la Révolution, et qui renferme de précieux documents.

2396. RÉVOLUTIONS DE PARIS, dédiées à la Nation, par Tournon; au n° 35, Révolutions de Paris et de l'Europe, jusques et y compris le n° 41. Nouvelle série sous le titre de: Révolutions de l'Europe, ou journal des municipalités; au n° 20, Révolution de l'Europe et Mercure national réunis, journal démocratique. 52 numéros. De plus, 11 numéros, inti-

tulés : Révolutions de l'Europe, du 11 au 25 mai 1789, écrits en dehors de sa collaboration avec Prudhomme. Enfin, toutes ces séries et ces inconstances de titres comprennent la période du 7 octobre 1789 au 31 décembre 1790. Le tout br. est renfermé dans 10 cart. in-8.

Manquent au *Mercure national* les numéros 38 et 40.

2397. Révolutions de Paris (nouvelles), par un des rédacteurs des six premiers numéros du journal de Prudhomme; au n° 10, Révolutions nationales; du 22 août (n° 7) au 5 décembre 1789 (n° 31). 21 cahiers de 32 p. br. 2 cart. (*Complet.*)

Ce journal est l'œuvre d'un scissionnaire précoce du journal de Prudhomme, dont la concurrence a duré six mois. S'étant séparé de Prudhomme au numéro 6, ce concurrent a fait porter le numéro 7 au 1er numéro de son journal dans le but, sans doute, de le faire confondre par le public avec les *Révolutions de Paris.*

2398. Révolutions de Versailles et de Paris, dédiées aux Dames françaises; du 3 au 29 octobre 1789. 5 cahiers formant ensemble 175 pag. in-8, br. 1 cart. (*Complet.*)

2399. Revue bibliographique du royaume des Pays-Bas et de l'étranger, *publié à Bruxelles;* de janvier 1822 à décembre 1826. 5 années *complètes* publiées par cahiers de 64 pag. in-8, br. 5 cart.

2400. Revue commerciale de l'industrie (la), des finances et des arts; du 1er décembre 1823 au 15 février 1824. 20 livraisons de 32 pag. in-8, br. 1 cart.

Manquent les livraisons 1, 3 et 14.

2401. Revue encyclopédique, de 1818 à 1827. 57 vol. d'environ 200 pag. in-8, br. formant 17 cart.

Il y a des lacunes.

2402. Revue encyclopédique, par Andrieux, Amaury-Duval, de Gérando, Laborde, Lanjuinais et autres; du 1er janvier 1819 à 1827. Environ 20 vol. in-8, en livraisons. 21 cart. (*Très-incomplet.*)

2403. Revue française, de janvier 1828 à mars 1829. 8 vol. in-8, br. 4 cart.

2404. Revue politique, en l'année 1817. 3 livraisons, ensemble de 184 pag. in-8, br. 1 cart. (*Complet.*)

2405. Revue trimestrielle, 1828 et 1829. 4 vol. in-8, br. 2 cart. *Non cité.* (*Complet.*)

2406. Rocambole (la) des journaux, ou Histoire aristo-capucino-comique de la révolution, rédigée par Dona-Regius, Anti-jacobinus et compagnie, avec deux prospectus; de juin 1791 au 28 juin 1792. 3 séries : la première, 54 numéros, de 20 p. in-8; la deuxième, 26 numéros; la troisième, 26 numéros. 4 cart. en feuilles.

Manquent : à la première série, les numéros 3 et 4; à la deuxième série, le numéro 24; en tout, 3 numéros.

Superbe exemplaire de ce rarissime petit journal amusant, dirigé contre les moines. Il avait pour épigraphe : *Une Foi, une Loi, un Roi.*

2407. Rodeur français (le), du 20 octobre 1789 au 26 février 1790. 36 numéros de 16 pag. in-8, en feuilles, 1 cart.

Manquent les numéros 16, 23, 29, 30, 31, 33, 34 et 35.

2408. Rougyff (le), ou le Franck en vedette, par Guffroy; du 183me jour de l'Égalité (juillet 1793), au 9 prairial an II. 150 numéros de 4 pag. in-4, en feuilles. 1 cart.

Manquent les numéros 92, 147 et 149.

Le journal le Rougyff (anagramme de Guffroy) est rédigé dans

le style du *Père Duchêne*, et il est des plus sanguinaires. On lit dans le numéro 1 : « Donne-moi la main, Père Duchêne; comme toi je « foutrai en déroute tous les triples chats qui nous égratignent, « tous les tigres qui font la chattemite. Ma guérite est hors d'at- « teinte; je te préviens qu'elle est bougrement plus haute et plus « solide que tous les trônes... »

Dans un autre numéro : « Abattons tous les nobles, et tant pis « pour les bons, s'il y en a; que la guillotine soit en permanence « dans toute la République. La France aura assez de cinq millions « d'habitans... »

2409. Ruche d'Aquitaine (la), journal de littérature et de sciences, *publié à Bordeaux*, de juillet 1817 à mars 1819. 12 livraisons seulement, de 40 pag. in-8, br. 1 cart. (*Très-incomplet.*)

2410. Ruche d'Aquitaine (la), journal *publié à Bordeaux*, du 18 décembre 1819 (n° 138) au 9 août 1823 (n° 1444); in-folio de 4 pag. en feuilles. 2 cart.

Il y a des lacunes.

S

2411. Sabats (les grands), pour servir de suite aux sabats jacobites, par Marchant, 1792. 10 numéros de 16 pag. in-8, br., cart.

Le dixième numéro qui s'y trouve est unique, car il est à l'état d'épreuve corrigée, et il n'a pas été tiré.

2412. Sabats (les) jacobites, par Marchant, 1791 et 1792. 75 numéros de 16 pag. in-8. 3 vol. fig., en feuilles. (*Complet.*)

2413. Sans-culotte (le) observateur, du 29 fri-

maire (n° 526) au 19 ventôse an II. 58 numéros de 4 pag. in-4, br. 1 cart.

2414. SCYTHE (le), ou les Franches Annales, du 5 thermidor au 5 fructidor an IV. 7 livraisons de 32 pag. in-8, br. 1 cart. (*Complet.*)

2415. SEMAINE (la), gazette littéraire, par un comité de rédaction; du mois d'août 1824 à mai 1825. 37 livraisons de 48 pag. in-8, br., 4 cart. (*Complet.*)

2416. SEMAINE (la), ou l'Observateur dramatique et littéraire, *publié à Rouen*, signé Delandine et Baron; du 18 floréal an XII au 29 septembre 1814, paraissant par livraisons de 20 pag. in-8, br. 4 cart.

Ce journal est incomplet des livraisons 3 à 15, et de l'an XIII à 1811. M. Deschiens n'a cité que les années 1813 et 1814.

2417. SEMAINE (la), ou le Souvenir hebdomadaire; du 24 septembre 1803 au 15 septembre 1804. 51 livraisons de 16 pag. in-8, br. 2 cart. (*Complet.*)

Théâtre, littérature et beaux-arts.

2418. SEMAINE (la) ET GESTES DE L'AN V, par J. Lavalée; du 7 germinal an V au 16 brumaire an VI. 33 livraisons de 48 pag. br. 3 cart. (*Complet.*)

2419. SEMAINE POLITIQUE (la), ou Extrait de tous les journaux; de décembre 1819 à mars 1820. 18 livraisons de 48 pag. in-8, br. 2 cart.

Manquent les livraisons 11, 12, 15 et 16.

2420. SEMAINE POLITIQUE ET LITTÉRAIRE (la), faisant suite aux Révolutions de France et de Brabant, par Dusaulchoy; du 19 décembre 1791 au 3 avril 1792. 20 cahiers de 40 et 50 pag. in-8, en feuilles. 2 cart.

2421. SEMAINIER (le), ou le défenseur de la scène

française; du 4 mars au 21 octobre 1826. 34 livraisons de 16 pag. in-8, br., 1 cart.

Manquent les livraisons 3, 18, 22, 25 et 31.

2422. SENTINELLE (la), par J. B. Louvet et Lœuilliette. Baudin (des Ardennes) rédigeait les séances du conseil des Anciens, et Daunou quelques articles de politique et de philosophie; du 6 messidor an III au 14 floréal an VI, 1,038 numéros; journal quotidien de 4 pag. in-4, formant 11 vol. br. (*Complet.*)

On a ajouté à ce journal l'oraison funèbre de J.-B. Louvet, par Honoré Riouffe, an VI, 70 pag. in-4, br.

2423. SENTINELLE (la), du 1er mars au 21 novembre 1792. 73 numéros, placards in-folio, d'une seule feuille, imprimés d'un seul côté, 1 cart.

Ce journal révolutionnaire (non cité par Deschiens) est attribué à Tallien. Il sort de l'imprimerie du *Cercle social*. Au 21 novembre 1792, il s'est fondu avec le *Bulletin des amis de la vérité*. Le numéro 73 est donc bien le dernier; mais il *manque à cet exemplaire le numéro* 2. (*Rare.*)

2424. SENTINELLE DE L'HONNEUR (la), ou Petite revue patriotique, par Jouslin de Lasalle; de janvier à mai 1818. 8 livraisons de 38 pag. in-8, br. 1 cart. (*Complet.*)

2425. SOCIÉTÉ DES AMIS DU PEUPLE, 1831. 14 numéros ou pamphlets, par Raspail, Blanqui, Antony Thouret, etc., petit in-4. — Lettre du Parisien à son frère le curé, 1831. 7 numéros, pet. in-4, br. Ensemble 1 cart.

2426. SOIRÉES DU CAMP (les), du 1er thermidor au 10 fructidor an X. 39 numéros de 4 pag. in-8, en feuilles. 1 cart. (*Complet.*)

Rédigé dans un style plus que militaire.

2427. SOTTISES DE LA SEMAINE, par Séguier frères,

1790. 32 numéros, de 8 pag. in-8, avec une figure (satyre) sur le titre.

2° Sottises et vérités de la semaine, 6 numéros de 8 pag. faisant suite au précédent. 1 cart. (*Complet.*)

2428. SPECTATEUR (le), ou Variétés historiques, littéraires, critiques, politiques et morales, par Malte-Brun; du 1er avril 1814 au 1er avril 1815. 30 livraisons de 48 pag. br. 3 cart. (*Complet.*)

2429. SPECTATEUR A L'ASSEMBLÉE NATIONALE (le), sans date (1789). 17 livraisons de 16 pag. in-8, en feuilles. 1 cart. (*Complet.*)

2430. SPECTATEUR DU NORD, journal politique, littéraire et moral, par Baudus et Villers, *imp. à Hambourg;* du 1er janvier 1797 au mois de septembre 1800. 15 vol. in-8, rel.

Rivarol, Delille et l'abbé de Pradt ont fourni des articles à ce journal dont l'entrée en France était prohibée. M. Deschiens, à qui cette note est empruntée, fait finir ce journal en 1802; ce ne peut être qu'une erreur, puisque cet exemplaire est celui de sa collection.

2431. SPECTATEUR LYONNAIS (le), ou Tablettes historiques, morales, politiques et littéraires, 1818. 10 livraisons de 32 pag. br. au lieu de 24. 1 cart.

2432. SPECTATEUR MARSEILLAIS (le), recueil littéraire, 1823. 12 livraisons de 24 pag. in-8, br. 1 cart.

Manquent les livraisons 2 et 3.

2433. SPECTATEUR POLITIQUE ET LITTÉRAIRE (le), par Auger, Campenon, Droz, Lacretelle et autres; de mars 1818 à janvier 1819. 43 livraisons de 48 p. in-8, br. 4 cart. (*Complet.*)

2434. SPECTATEUR RELIGIEUX ET POLITIQUE (le); du

19 octobre 1818 au 10 février 1819. 16 livraisons de 32 pag. in-8, br. 1 cart. (*Complet.*)

2435. SPECTORO (lo), ossia varieta istoriche, litterarie et critiche, del signor Malte-Brun, regate in italiano, con note, *Milano*, giugno 1814 à febbraio 1817. 70 livraisons de 48 pag., grand in-8, br. 9 cart. (*Complet.*)

2436. STATIONNAIRE PATRIOTE AUX FRONTIÈRES (le); du 11 juillet au 3 novembre 1791. 18 numéros de 20 pag. in-8, en feuilles, 1 cart.

Manquent les numéros 14 et 17.

2437. SURVEILLANT (le), journal politique, historique et littéraire, par Lenoir-Laroche; du 2 vendémiaire an VI au 28 nivôse an VIII. Journal quotidien, de 8 pag. in-8, rel. en 7 vol.

Manquent les numéros 1 à 10.

2438. SURVEILLANT POLITIQUE ET LITTÉRAIRE (le), par Darmaing; de février à août 1818. 9 livraisons de 32 pag., br. 1 cart. (*Complet.*)

2439. SYLPHE (le), journal des salons; du 1er juin au 16 juillet 1829. Paraissant tous les jours, de 4 pag. in-4, en feuilles. 1 cart.

T

2440. TABLEAU DE LA FRANCE ET DE L'EUROPE, ou Journal de tous les pays; du 21 novembre 1796 (n° 164) au 3 septembre 1797. 434 numéros de 4 pag. in-4, en feuilles, formant la matière de 3 vol. in-4, en un fort cart. (*Incomplet.*)

2441. TABLEAU GÉNÉRAL DU GOUT, DES MODES ET COSTUMES DE PARIS; du 1er vendémiaire au 1er pluviôse an VII. 10 numéros de 32 pag. chacun, avec des grav. de modes col. formant 1 vol. in-8 de 308 p. br. (*Non cité.*)

2442. TABLEAU POLITIQUE, littéraire et moral de la France et de l'Europe, par Lacombe; du 23 fructidor an V au 3 floréal an VI. Journal quotidien. 202 numéros de 4 pag. in-4, en feuilles, 1 cart.

Manquent les numéros 13, 36, 39, 92, 96 et 101.

2443. TABLETTES (mes), notes politiques, commerciales et littéraires, par Balestrin; du 1er floréal an IV au 4 frimaire an V. 1re série, 120 numéros de 4 pag. in-8; 2me série, 99 numéros, formant 2 vol. in-8, br. (*Complet.*)

Cité par M. Deschiens, mais sans description.

2444. TABLETTES DU CLERGÉ ET DES AMIS DE LA RELIGION, 1822 et 1823. 6 vol. rel. en 3.

2445. TABLETTES FRANC-COMTOISES (les), journal des sciences, des lettres, des arts, du commerce et de l'industrie; du 14 janvier 1827 (n° 3) au 31 décembre 1828; paraissant tous les quatre jours, de 4 pag. petit in-folio, en feuilles. 1 cart.

Il y a des lacunes.

2446. TABLETTES HISTORIQUES, du 22 septembre au 6 novembre 1797. 46 numéros de 4 pag. in-4, en feuilles. 1 cart. (*Non cité.*)

Manquent les numéros 2 à 6.

2447. TABLETTES HISTORIQUES ET LITTÉRAIRES DE LYON, du 24 mai 1823 (n° 30) au 25 mai 1825. 161 numéros de 16 pag. in-8, br. 4 cart.

Indépendamment des 30 premiers numéros qui manquent, il y a des lacunes.

2448. TABLETTES RÉPUBLICAINES, du 7 novembre au 18 décembre 1797. 42 numéros de 4 pag. in-4, en feuilles. 1 cart. (*Supposé complet, non cité.*)

2449. TABLETTES UNIVERSELLES, ou Résumé de tous les journaux, et Bibliographie générale, répertoire des événements, des nouvelles, de tout ce qui concerne l'histoire; ouvrage dirigé par Gouriet; collaborateurs : MM. Thiers, Daunou, Cauchois-Lemaire, Rémusat, Adair, Regnault-Warin et autres; du 1er janvier 1820 au 20 mars 1824. 68 livraisons d'environ 200 pag. br. 14 cart. (*Complet.*)

2450. TACHIGRAPHE (le), ou Tableau des séances du Corps législatif; de frimaire à nivôse an VI. 2 vol. in-8, br. (*Complet.*)

2451. TAILLEUR (le) PATRIOTE, ou les Habits de Jean-Foutres, par Jean Duffay, 1790. 23 numéros de 8 pag. in-8, en feuilles. 1 cart. (*Complet.*)

C'est par erreur que M. Deschiens annonce 29 numéros à ce journal.

2452. TÉLÉGRAPHE (le), journal faisant suite au Bulletin de la semaine; du 1er novembre 1796 au 30 avril 1797. 91 numéros de 8 pag. in-8, paraissant tous les deux jours. 2 cart. br. (*Non cité et supposé complet.*)

2453. TÉLÉGRAPHE (le) DE LA LITTÉRATURE, des spectacles, des sciences et des arts; de mai 1820 à juin 1821. 9 livraisons de 48 pag. in-8, br. 1 cart.

Manque le numéro 3.

2454. TÉLÉGRAPHE LITTÉRAIRE (le), ou le Correspondant de la librairie; du 5 germinal an X au 25 décembre 1809. 4 vol. in-8, dem.-rel. (*Complet.*)

2455. TÉLESCOPE DRAMATIQUE (le), ou Revue générale des spectacles de Londres et de Paris; du 1er jan-

vier au 1er juin 1817. 9 numéros de 24 pag. in-8, br. 1 cart. (*Complet.*)

2456. Temps (le), journal des progrès; du 15 octobre 1829 (origine) au 1er mars 1831. 1 cart. in-folio, en feuilles.

Il y a des lacunes.

2457. Termometro politico-della Lombardia, du 7 messidor an IV au 30 germinal an V. 83 numéros de 8 pag. in-8, en feuilles. 1 cart.

Cet exemplaire n'a que 21 numéros.

2458. Thé (le), ou Journal des dix-huit, par Bertin d'Antilly; du 27 germinal au 19 fructidor an V. 143 numéros de 4 pag. paraissant tous les jours, formant 1 vol. in-4, rel. (*Complet.*)

2459. Thermomètre du jour, par une société de gens de lettres, amis de la constitution, et plus tard par Dulaure seul; du 11 août 1791 au 25 août 1793. 602 numéros de 8 pag. in-8, en feuilles, renfermés dans 12 cart. (*Complet.*)

M. de La Bédoyère attachait une très-grande importance à ce journal, et il s'en était beaucoup occupé. On lit dans une de ses notes : *Mon exemplaire du Thermomètre est le plus complet connu jusqu'à ce jour.* M. Deschiens n'a cité que 555 numéros.

2460. Toilette du matin (la), journal de politique et de littérature; du 9 brumaire au 28 frimaire an VI. 50 numéros de 4 pag. in-4, en feuilles. 1 cart. (*Complet.*)

Au numéro 18, ce journal prend le titre de : *l'Indiscret.*

2461. Tonneau de Diogène (le), ou les Révolutions du clergé, s. d. (1790), in-8. 33 numéros de 8 pag. 1 vol. in-8, dem.-rel., dos de maroquin rouge, tr. rog. (*Complet.*)

Au numéro 12, ce petit journal supprime son second titre.

Chaque numéro porte une gravure à mi-page représentant Diogène appuyé sur un tonneau.

2462. TOUT CE QUI ME PASSE PAR LA TÊTE, salmigondis d'un spectateur des folies humaines, ouvrage lunatique; du 23 novembre 1788 au 10 avril 1789. 4 livraisons de 60 pag. br. 1 cart. (*Complet.*)

2463. TOUT (de) UN PEU, par Rivière; du 30 janvier au 24 mars 1797. 54 numéros de 4 pag. in-4, en feuilles. 1 cart. (*Complet.*)

2464. TRIBUN DU PEUPLE (le), par Bonneville; 1789. 4 livraisons, ensemble de 166 pag. br. 1 cart. (*Complet.*)

2465. TRIBUN DU PEUPLE (le vieux), et sa Bouche de fer, par Bonneville: 1789, 1 cahier de 101 pag.; 1790, 1 cahier de 199 pag.; an VI, 1 vol. de 519 p. et, pour appendice, lettre de Th. Paine sur les cultes, et l'hymne des combats par Bonneville. Ensemble, 3 vol. in-8, br. 2 cart. (*Complet.*)

Le système du gouvernement fédératif est soutenu dans cette feuille.

2466. TRIBUN DU PEUPLE (le), et l'Ami des défenseurs de la patrie, par Prevost et Donnier; du 22 fructidor an V au 3 pluviôse an VI. 89 numéros de 4 pag. in-4, en feuilles. 1 cart.

Très-incomplet dans les 50 premiers numéros.

2467. TRIBUNE DES DÉPARTEMENTS (la), journal politique, commercial et littéraire; de juin 1829 au 3 juillet 1830. 1 cart. in-folio, en feuilles. (*Incomplet.*)

2468. TRIBUNE DES PATRIOTES (la), ou le Journal de la majorité, par Camille Desmoulins; commence le 30 avril 1792. 4 livraisons, ensemble de 204 pag. br. (*Complet.*)

2469. TRIBUNE PUBLIQUE (la), ou Journal des élections, par Gabriel Leblanc; de frimaire à fructidor an V. 52 livraisons formant 9 vol. in-12, rel. en 3. (*Complet.*)

2470. TROIS DÉCADES (les), ou le Mois républicain; du 22 octobre au 1er décembre 1793. 41 numéros de 4 pag. in-4, en feuilles. (*Non cité.*)

Manquent 9 numéros.

2471. TROUBADOUR LIÉGEOIS (le), journal des arts, sciences et littérature; du 1er mars 1808 (n° 54) au 12 octobre, même année. 80 numéros de 8 pag. in-8, en feuilles. 1 cart.

Il y a des lacunes.

U

2472. ULTRA (l'), archives politiques, morales et littéraires, pour servir à l'histoire du temps présent; de janvier à mai 1819. 13 livraisons de 32 pag. in-8, br. 1 cart. (*Complet.*)

A la septième livraison, ce journal prend le titre de: *l'Oracle français.*

2473. UNION (l'), ou Journal de la liberté; du 13 novembre 1789 au 16 avril 1790 (numéros 5 à 71); paraissant tous les deux jours, d'une feuille in-folio, br. 1 cart. (*Non cité.*)

2474. UNIVERSEL (l'), journal de la littérature, des sciences et des arts; du 1er janvier au 24 juillet 1830. 2 cart. in-folio.

Il y a des lacunes à partir du numéro 230 jusqu'à la fin.

V

2475. VARIÉTÉS LITTÉRAIRES, historiques et galantes, ouvrage périodique, proposé par souscription. 24 livraisons de 48 pag. in-8, br. 3 cart.

Manquent les livraisons 11 et 21.

Sans date, mais vers le commencement du règne de Louis XVI.

2476. VEDETTE, ou Gazette du jour; du 4 vendémiaire au 13 floréal an III. Journal quotidien de 4 pag. en feuilles, non numérotées. 1 cart. (*Complet.*)

2477. VEDETTE CAMBRÉSIENNE (la), *impr. à Cambrai;* de novembre 1819 à avril 1820. 6 livraisons de 32 pag. in-8, br. 1 cart. (*Supposé complet.*)

2478. VEILLÉES D'UN FRANÇAIS, du 14 août au 15 novembre 1789; deux séries de 48 numéros de 4 pag. formant 2 vol. in-8, br. (*Complet.*)

La Bibliographie n'a cité que la première série de ce journal quotidien.

2479. VENDÉEN (le), ou l'Éplucheur politique, moral et littéraire, 1818. 7 livraisons de 28 pag. in-8, br. 1 cart. (*Complet.*)

Épigraphe: *Dieu et le Roi.*

2480. VÉRIDIQUE (le), par mademoiselle Raoul; du 1er septembre 1814 au 15 mai 1815. 25 numéros de 16 pag. in-8, en feuilles, br. 1 cart. (*Complet.*)

2481. VÉRIDIQUE (le), ou le Courrier patriote; du 4 août 1789 au 18 janvier 1790. 136 numéros de 8 pag. in-8, en feuilles. 2 cart.

Manquent environ 30 numéros.

2482. VÉRITÉ (la), ou le Conservateur des lettres et

des lois, ouvrage périodique, par Battur; du 1er janvier à avril 1828. 3 vol. in-8, br. (*Complet.*)

2483. VERSAILLES ET PARIS, ou Rapports des séances de l'Assemblée nationale et des communes de Paris; ensuite, Assemblée nationale, corps administratif et nouvelles politiques et littéraires de l'Europe, par Perlet; du 28 juillet 1789 au 26 brumaire an V. 1re série, 784 numéros de 8 pag. in-8, paraissant tous les jours; 2me série, 356 numéros; 3me série, 1,121 numéros. 494 cart.

La première et la deuxième série sont complètes. A la troisième série manquent les numéros 629, 630, 634, 636, 940 à 950, 952 à 974, 1026, 1027, 1028, 1050, 1055 à 1082, 1088 à 1100, 1107 à 1120. Quatrième série très-incomplète.

2484. VERSAILLES ET PARIS, et *Auditeur national*, journal de législation, de politique et de littérature; du 28 juillet 1789 au 18 nivôse an 8. 46 vol. in-8, d.-rel.

Conforme à la description de la Bibliographie des journaux. Ce journal paraissait tous les trois jours par 8 pages d'impression, et a traversé tous les événements.

2485. VIOLETTE (la) ET LES ŒILLETS ROUGES, hommage poétique et lyrique à Napoléon le Grand, 1815. 1 cahier de 64 pag. — Géant noir (le), chronique innocente qui n'est pas périodique, 1815. 2 cahiers de 94 pag.; le tout en 1 vol. in-8, cart. n. rog.

2486. VOLEURS (aux)! AUX VOLEURS! 1790. 15 numéros de 8 pag. in-8, en feuilles. (*Complet.*)

C'est Jean Bart que l'on fait parler dans ce petit journal, et dans le style du *Père Duchêne.*

2487. VOYAGEUR (le), journal de L. Prudhomme; du 1er messidor an VII au 11 vendémiaire an VIII. 105 numéros de 4 pag. in-4, en feuilles. 1 cart. (*Complet.*)

Le premier numéro seulement est du format in-8.

JOURNAUX ÉPHÉMÈRES

Format in-8°, dont un grand nombre complets.

2488. Actes des bons apotres, journal des disciples de la trinité française, 1790, 2 numéros. Actes des martyrs, par une société de bons apôtres, 1797, 3 numéros. Actes des capucins, mai 1790, 3 numéros. Affiches républicaines, an IV, 1 numéro. Affiches de l'aristocratie, ou Journal aristocratique, à l'usage des bons patriotes, 4 numéros. Alerte, citoyens, alerte! 2 numéros. Les Alors, ou Origine des mesures révolutionnaires, par Barère, 2 numéros. Annales du civisme et de la vertu, 1 numéro, avec le Recueil des actions héroïques et civiques des républicains français, par Léonard Bourdon, 6 numéros. L'Alambic, ou le Distillateur patriote, par Brar, 1 numéro et prospectus. 1 cart.

2489. Ami de la Convention (l') et le Défenseur du peuple, par Baralère, du 4 vendémiaire au 2 brumaire an III, 13 numéros de 8 pag. in-8. L'Ami de la loi au peuple, du 1er mai au 1er juin 1791, 6 numéros de 8 pag. L'Ami de la révolution, 1791, 1 cahier et supplément. Le véritable Ami des hommes de toutes les nations et de toutes les conditions, 6 numéros de 16 pag. L'Ami des honnêtes gens, ou l'Optimiste, du 20 octobre au 2 novembre 1790, 5 numéros. L'Ami des ministériels, 4 numéros. L'Ami des théophilanthropes, 1 cahier de 60 pag. L'Ami du peuple, par Lenoble, du 9 au 18 février 1792, 10 numéros de 8 pag. in-8. 1 cart.

2490. Ami du peuple (l'), par Leclerc de Lyon, an II,

6 numéros. L'Ami du peuple des villes et des campagnes, par le père Nicolas; du 5 mai au 19 juin 1815; 5 numéros avec vign. (*Non cité.*) L'ancien Ami du peuple, ou le Nouvel ami des hommes, vendémiaire an III, 2 numéros de 32 pag. Le véritable Ami de la reine, ou Journal des dames, par une société des citoyennes, 1790; n° 4, de 48 pag. Argumentum ad hominem, 1 numéro. L'Aristocratie enchaînée, 1 cahier de 70 pag., 1789. L'Avant-Coureur, ou le Retour à l'ordre, 1800, 3 numéros de 22 pag. 1 cart.

2491. Ami du peuple (le véritable), par un sacré b... de Sans-Culotte qui ne se mouche pas du pied, f..., et qui le fera voir, an II, 7 numéros. L'Ami du peuple, ou le Vrai citoyen, par Jourdain, 1789, 7 numéros de 8 pag. L'Ami du peuple et l'Ami du roi, an VII, 1 cah. de 32 p. L'Ami du roi, par l'ombre de Royou, 1 numéro. L'Ane de Balaam, ou le Journal de la ville de Peter, 1 numéro de 8 pag., vign. L'Anglais à Paris, 1789, 3 numéros. Annales du charlatanisme, 1 numéro. L'Anti-Brissot, 1 numéro. L'Antidote, par Mehée, 2 cah. ensemble de 152 pag. L'Antifanatique, 1 numéro. Appel aux principes, 2 numéros. Appel aux royalistes, par Lambert, an V, 2 numéros. L'Apocalypse monacale, 1789, 3 numéros. L'Arétin français, 3 numéros. Aretino flagello Dei principi, 1 numéro. 1 cart.

2492. Argus français (l'), 1 numéro. L'Argus de l'Ouest, 1 numéro. Arlequin intrigant, patriote à la mode, 2 numéros. L'Aristocratie enchaînée, 1 numéro. L'Assemblée des aristocrates aux capucins, 4 numéros. L'Avant-Coureur, 2 numéros; et plusieurs fragments de petits journaux incomplets, tels

que : l'Argus, courrier fidèle de l'Assemblée nationale, n° 6. Annales de l'éducation du sexe, etc. 1 cart.

2493. Bassesses de l'armée bleue (les), et conduite abominable du général Lafayette, 2 numéros. Bévues, inepties et impertinences nationales, 3 numéros. Les Bêtises, almanach pour l'année 1790, 1 numéro. La Bible d'à présent, 4 numéros. Blanc et noir, brochure à coups de ciseaux, 1819, 1 numéro. Bouche d'or de la société véridique, 2 numéros. Le Bouquet de violettes, ou la réunion des braves au café Montansier, par Pradel, 1815, 5 numéros de 32 pag. in-8 et 2 pièces accessoires. 1 cart.

2494. Bouche de fer (la), 1818, 4 cahiers. Le vrai Bourgeois de Paris, par Jourdain, 1790, 4 numéros. La Boussole, ou le Guide politique, 1793, 2 numéros. Bulletin des couches de Target, 4 numéros. Bulletin polymathique du Muséum d'instruction publique de Bordeaux, an II, 5 cahiers de 32 pag. Bulletin de l'armée des côtes de Brest, 1793, 22 numéros divers. Bulletin des autorités constituées réunies à Caen, numéros 5 et 6. Bulletin d'aujourd'hui, ou Courrier de l'Assemblée nationale, 1790, 8 numéros. 1 cart.

2495. Ça fait toujours plaisir, s. d., 1 numéro. Cahiers patriotiques, ou Journal des administrations des sociétés populaires du département des Pyrénées-Orientales, n° 2. Cahiers du 4e ordre, celui du pauvre journalier, des infirmes et des indigents, 1789, n° 1 et seul paru. Le premier Cahier social, adressé à l'assemblée des États-Généraux, mai 1789, 3 numéros. (*Complet.*) Les Candidats, an V, 4 numéros. Le Capitaine Canon, 1 numéro. Le Capitaine, 4 numéros. Le Caporal, 2 numéros. Le Capuchon soulevé, 1818, 1 numéro de 100 pag. Catéchisme de la

République française, 1 numéro. Catéchisme à l'usage des gouvernants et des gouvernés, 1 numéro. 1 cart.

2496. Catherine de Médicis dans le cabinet de Marie-Antoinette à Saint-Cloud, dialogues, 14 numéros. (*Complet.*) Le Caton français, 1 numéro. La Cause du peuple soumise au tribunal de la Raison, 1789, 2 numéros. Le Censeur national, 1 numéro. Censeur patriote, 1 numéro. Censeur philosophe ou le Lucien moderne, an V, 6 numéros. (*Complet.*) Ce que l'on n'a pas su, et ce qu'il faut savoir, ou Annales parisiennes, 1er et seul n° de 96 pag. Ce que vous ne voyez pas, 1 numéro. C'est incroyable, ou la Confession amphigouri-tragi-comique, 1789, 5 numéros. 1 cart. (*Complet.*)

2497. Chant du coq (le), 1 numéro. Le Chant du coq, 1814, 8 numéros. La Chasse aux bêtes puantes et féroces, 1789, 2 numéros. Le Châtelet démasqué, 2 numéros. Les Chevaux au manége, 1789, 2 numéros. Le Chien et le Chat, par Mirabeau jeune, 1790, 3 numéros. La Chute de l'idole des Français, ou les Crimes des rois de France dévoilés, 1 numéro. 1 cart.

2498. Chronique de France, 1791, 1 numéro. Chronique de Paris, *impr. à Londres* en 1816, 3 cahiers de 88 pag. chacun. Chroniqueur, 1 numéro. Chronique scandaleuse, 1797, 3 numéros de 86 pag. ensemble. (*Complet et non cité.*) La Chronique scandaleuse de l'aristocratie, depuis le 10 thermidor, par Chasle, an III, 17 numéros. 1 cart. (*Complet.*)

2499. Citoyen (le vrai), 1791, 4 numéros, ensemble de 128 pag. Le Club des Halles, 1792, 5 numéros. (*Complet.*) Club infernal, 2 cahiers. Code de la Patrie et de l'Humanité, 1789, 1 cahier. Le Code du peuple, ou

les Droits et les Devoirs de l'homme, 1 numéro. Le Compilateur, 1 numéro. Le Conciliabule de la société des Amis du peuple, 1790, 1 numéro. Le Conciliateur, 2 numéros. Le Confident patriote, 1789, 1 numéro. 1 cart.

2500. Confédération du 14 juillet 1790, 3 numéros de 32 pag., avec grav. (*Complet.*) Le Contemplateur, par Regnault-Warin, 1 numéro. Conciliateur, 1815. 3 numéros. Le Contre-Poison des Jacobins, 2 numéros. La Contre-Révolution, ou les Marseillais à Paris, 1792, 5 numéros. (*Complet.*) Le Consolateur, ou Journal des honnêtes gens, 1789, 9 numéros. 1 cart. (*Non cité.*)

2501. Coup de massue (le), 1789, 1 numéro. Coup d'œil du citoyen Parcot, 1 numéro. Correspondance découverte, 2 numéros. Correspondance de Jean et de Pierre, sur les affaires du temps, 1 numéro. Correspondance générale avec l'Assemblée générale de la partie française de Saint-Domingue, *Port-au-Prince*, 1790, 7 numéros. (*Non cité.*) Correspondance des vivants et des morts, an III, 3 numéros. Correspondance législative et financière, 1816, 2 livraisons. Le Colporteur national, dédié aux Français patriotes, 1789, 2 livraisons. Le Correspondant ou Journal du département de Chartres, 1790, 2 numéros. Le Corsaire, an VIII, 1 numéro, avec vign. 1 cart.

2502. Courrier de Bordeaux, du 7 novembre au 23 décembre 1789, 11 numéros de 8 pag. in-8. (*Complet.*) Courrier de la patrie, ou Journal des municipalités, districts et garde nationale, 1790, 3 livraisons de 50 pag., br. Courrier de Mariembourg, 1 numéro. Courrier de l'armée des côtes de la Rochelle, 1 nu-

méro. Courrier de l'Assemblée nationale, 1790, 3 numéros. Courrier de Sardaigne, 1 numéro. Courrier des enfers, 1 numéro. Courrier des municipalités et des Assemblées de district et de département, 1790, 1 numéro. Courrier de Saint-Cloud, 1790, 5 numéros. (*Complet.*) Courrier des salons, 1818, 1 numéro. Courrier du cabinet, 1789, 1 numéro. Courrier du Midi, 1818, 1 numéro, et prospectus. 1 cart.

2503. COURRIER EXTRAORDINAIRE ou le Premier arrivé, du 3 mars 1790 au 19 juillet 1791, 14 numéros de 8 pag. Courrier nocturne, 1789, 1 numéro. Courrier orléanais, par Couret de Villeneuve, 1789, *impr. à Orléans,* 1 numéro. Courrier de Paris à Versailles, du 3 au 22 août 1789, 14 numéros de 8 pag. (*Complet.*) Courrier philanthrope, 1 numéro. Courrier universel, 1792, 3 numéros. Le Cri de l'humanité, 1 numéro. Le Cri des patriotes génevois aux patriotes français, 1 numéro. Le Cri de l'infortuné, 1 numéro. Le Cri des victimes de la tyrannie, 1 numéro. Le Criminaliste et le financier, 1790, 4 numéros. La petite Croisade littéraire, 1818, 4 livraisons de 24 pag., etc. 1 cart.

2504. CRIEUR DE BON SENS (le), et patriote, 1791, 8 numéros. Critique du salon, ou les Tableaux en vaudeville, s. d., 2 numéros. (Critique du portrait de madame Tallien.) Le Censeur politique et littéraire, septembre 1793, numéros 2 et 5, de 48 pag. chacun. Correspondance politique, par Laude, 1792, 3 numéros. Correspondance des villes et des campagnes, 1803, 7 numéros. Chronique d'Eure-et-Loir, 1 numéro. Compilateur, extrait des papiers, 1790, n° 4. Courrier de l'Europe, ou Journal national et étranger, 1790, 4 numéros. Courrier des cinq jours, 1790,

2 numéros. Courrier de Paris dans les provinces, 1790. Courrier du Calvados, 1792, 1 numéro. Courrier des Français, 1791, 3 numéros. Courrier des frontières et des départements, 1791, 9 numéros. Courrier du département de Paris, 1790, 5 numéros. Courrier de la Somme, — du Havre, — des Indes, — maritime du Havre, — de la Révolution, — de Marseille, — des Provinces, 1 numéro de chacun. Le Cousin de tout le monde, an VII, 1 numéro, etc. 1 cart.

2505. Décadaire marseillais (le), an III, 1 numéro de 18 pag. Déclin (le) du jour, 1789, 8 numéros. Défenseur (le) des droits du peuple, par Galand, 1 numéro. Défenseur (le) de la liberté, 1 numéro. Défenseur (le) de la religion, an VIII, 1 cahier, 120 pag. Démocrate (le) littéraire, 1829, 4 livraisons de 32 pag. Défenseur de la religion et de la monarchie, 1828, 1 numéro. Dénonciateur, 1 numéro, etc. 1 cart.

2506. Dénonciateur (le) national, 1789, 7 numéros. (*Complet.*) Deo gratias, ou les Petits mots. Départ pour Scioto, 1 numéro. Deux mots de vérité, 1814, 7 numéros. Diable (le) boiteux, 4 numéros. Dialogue des morts de la Révolution, 7 numéros. (*Complet.*) Diligence (la) dévalisée, an IX, 1 numéro. Diminution (la) des vivres, 1 numéro. 1 cart.

2507. Diogène a Paris, 1817, 2 cahiers. Disciple (le) des apôtres, 1790, 7 numéros. Diplomate (le), 1818, 2 livraisons. Discours décadaires pour toutes les fêtes de l'année républicaine, par Poultier, an II, 4 numéros. Distillateur (le) citoyen, ou l'Esprit des journaux, 1790, 3 numéros. Doctrinaire (le), recueil philosophique et politique, 1818, 2 livraisons. 1 cart.

2508. Écho (l') du Palais-Royal, ou Courrier des cafés, 3 numéros. Écho (l') de l'Élysée, ou Dialogues de quelques morts célèbres sur les États-Généraux de la nation et de ses provinces, 1788, 6 numéros. École théophilanthropique, 1 numéro. Éclaireur (l') du peuple, ou le Défenseur de vingt-quatre millions d'opprimés, par Lalande, soldat de la patrie, ventôse et germinal an IV, 7 numéros. Éclaireur (l'), 1822, 1 livraison. Écouteur (l') aux portes, 2 numéros. Ellébore (de l'), ou Préservatif contre l'esprit faux, etc. 1 cart.

2509. Ennemi (l') des aristocrates, par Rempart, 1791, 6 numéros. (*Complet.*) Ennemi (l') des préjugés, 1790, 1 numéro. Entendons-nous, par Mich. Edme Petit, an II, 6 numéros. Entendons-nous, par Dubois-Crancé, dialogue entre deux jacobins, an III, 3 numéros. Entretiens d'un patriote et d'un député sur les bases du bonheur public, 3 numéros. Esprit (l') dans le monde, 1819, 1 numéro. Ermite (l') du mont Argus, 1819, 3 numéros. Espion (l') de Paris et des provinces, ou les Nouvelles les plus secrètes du jour, 1 numéro. Espion (l') des campagnes, ou les Veillées villageoises de la plaine d'Ivry, 1789, 8 numéros, au lieu de 6 indiqués. 1 cart.

2510. Espion (l') des sections et des autorités constituées, 3 numéros. Esprit (l') du temps, 1 numéro. Esprit (l') public, 6 numéros. État de l'actif et du passif de tous les journalistes dans le sens de la Révolution, 1 numéro. Étoile (l') du matin, ou les Petits mots de Mme Verte-Allure, ex-religieuse, mars 1790, 6 numéros. (*Complet.*) Étrennes nationales des dames, par Pussy, 1789, 1 numéro. Evan-

gelico (il) republicano, s. d., 6 numéros. (*Non cité.*) 1 cart.

2511. Évangélistes (les quatre), ou Supplément aux Actes des apôtres, 1790, 9 numéros. Éveil aux patriotes, ou Motion d'ordre aux quarante-huit sections, 1792, 1 numéro. Événements des 18 et 19 brumaire an VIII et jours suivants, 1 seul cahier de 80 pag. Écho de l'Assemblée nationale, 1790, 1 numéro. Écho (l') politique, ou Journal du soir, 1793, 5 numéros. Écho (l') de l'Europe, 1791, 3 numéros. Écho des journaux, ou le Régulateur républicain, an III, 4 numéros. Entretiens patriotiques, 1 numéro. États-Généraux, bulletin de correspondance de la députation des communes de la sénéchaussée de Brest, 1789, 1 numéro. 1 cart.

2512. Factionnaire (le) clairvoyant, ou l'Argus impartial, 1791, 2 numéros. Feuille d'annonces littéraires et avis de tout genre, s. d. (vers l'an IV), 4 numéros. Feuille de décadi, journal instructif et amusant, vendémiaire an III, 1 numéro. Feuille critique et littéraire, an III, 1 numéro. Feuille du soir, 1 numéro. Feuille politique de Le Scène des Maisons, 1789, 22 numéros. (*Complet.*) Finissez donc, cher père, 1790, 2 numéros. Folies (les) du matin, 1 numéro. Fous (les) politiques, par Publius, 1789, 1 numéro de 130 pag. 1 cart.

2513. France (la) vue dans l'avenir, ouvrage dédié au district des Cordeliers, 1789, 1 numéro, gr. France (la) vue de l'armée d'Italie, an VI, 7 numéros. Furet (le), an VII, 15 numéros. (Manque le numéro 14.) Furet (le) avant-coureur, journal étranger, 2 numéros. Furet (le), 1819, 2 numéros. Furet (le) breton, 1789, 1 numéro. 1 cart.

2514. FURET (le) CONSTITUTIONNEL, ou C'est encore moi, 1818, une livraison. Furet (le) littéraire, 1800, une livraison de 72 pag. Furet (le), ou Offrandes patriotiques à la commune de Dunkerque et à toutes celles de Flandre, 1790, une livraison de 76 pag. Furet parisien, 1789, 10 numéros (au lieu de 9 cités). 1 cart.

2515. FURET (première feuille de la reprise du), an V, 3 numéros. Feuille hebdomadaire de Besançon, 1793, 1 numéro. Feuille littéraire, utile et amusante, par Romain du Périer, an III, 1 numéro. Feuille de Bordeaux, par Delormel et Germain, an III, 1 numéro. Français (le) à Madrid, 1 numéro. Français (le), ou Guerre aux abus, une livraison. Fureteur (le), ou l'Anti-Minerve, 1818, 3 livraisons. Feuilleton (le) miroir, 1797, 3 numéros. Frondeur (le), 1818, une livraison. 1 cart.

2516. GALERIE DE PORTRAITS VIVANTS, an III, 1 numéro. Galerie de la République française, ou Collection de quelques faits et dits mémorables des Français libres, 1793, 1 seul numéro de 44 pages. Galiotte (la) de Saint-Cloud, ou le Club maritime, 1 numéro. Gardien (le) des capucins, ou l'Apôtre de la liberté, 1 numéro. Gazette (la) des halles, dialogue mêlé de chansons pour ceux qui les aiment, impr. aux dépens des dames de la place Maubert, s. d., 2 numéros. Gazette des nouveaux tribunaux, 1791, 6 numéros. Gazette militaire, 1790, 1 numéro. Gazetier cuirassé (1790), 4 livrais. de 32 pag. Gazetier citoyen, 1790, 1 numéro. Géant (le) noir, ou Mémorial pamphlet, 1815, 2 livrais. de 48 pag. Glaneuse (la) citoyenne, 1 numéro. Grands arrêtés

du club des Jacobins, 1790, 2 numéros. Grand (le) inquisiteur, ou Journal général des abus, par une société de patriotes, 1 numéro. Grande découverte d'un manuscrit aristocrate, 1 numéro. Guerre aux abus, ou Bulletin de Paris et des provinces, 2 num.

2517. Histoire de Bordeaux pendant dix-huit mois, par Sainte-Luce-Houdaille, 3 livraisons. (*Complet.*) Hoquet aristocrate, 1 numéro. Idées simples de constitutions, 1793, 7 numéros. Incorruptible (l'), ou le véritable Ami du peuple. Indépendant (l'), 5 numéros. (*Complet.*) Indépendant (l'), à M. de Cazes, 1818, 2 numéros. Indicateur (l') pour la régénération de la France, an VIII, 1 numéro. Indicateur (l') politique, mercantile et littéraire, 1793, 1 numéro. Indicateur nobiliaire, 1818, 1 numéro. Ingénu (l') colporteur et réviseur, 1790, 6 numéros. (*Complet.*) Institutions en 1822, août 1821, 1 livraison. Insurrection en faveur des droits du peuple souverain, 1 numéro, etc. 1 cart.

2518. Jean Bart à ses concitoyens, les vrais sans-culottes de France (1793), 5 numéros de 8 pages. (*Complet.*) Jeannot et Diogène à Paris, scène au club des Jacobins, 3 numéros. Je m'y perds, fout.., feuille qui peut servir de supplément au Journal populaire, ou Catéchisme des sans-culottes (1793), 6 numéros. (*Complet.*) Je perds mon état, faites-moi vivre, 2 numéros. Journal chinois, 1793, 1 numéro. Journal criminel du Châtelet de Paris, par Guil. de Croissy (vers 1790), numéros 1 à 8. Journal de la cour du palais, 1788, 2 numéros et suppl. Journal de la garde nationale, par une société de volontaires, 1791, 1 numéro. Journal de la mon-

tagne, 1 numéro. Journal de la Râpée, ou Ça ira, vive la joie, fout.., ça ira! 1790, 6 numéros. (*Complet.*) Journal de la République et du travail de la Convention (1793), 1 numéro.

2519. Journal de l'Assemblée aux capucins, 1790, 3 numéros. Journal de la société populaire et républicaine des arts, 1793, 2 livraisons. Journal de l'autre monde, ou Correspondance intime du diable avec Simon Bargée, ci-devant saint Pierre, ex-prince des apôtres, suivi du Jugement infernal du père Duchêne et compagnie au tribunal de Pluton, *à Luciferos*, an II, 3 cahiers de 32 pag. avec une grav. (*Complet.*) Journal de Paris (extrait du), 1790, 1 numéro. Journal de réclamation, 1790, une livraison. Journal de route, 28 janvier 1789, 2 numéros. Journal des amis de la paix et du bonheur de la nation, 1 numéro. Journal des fondateurs de la République, an III, 4 numéros. (*Complet.*) 1 cart.

2520. Journal du Carnaval, s. d., 1 numéro avec une gr. col. Journal des cordeliers, 1791, 10 numéros. Club des cordeliers, pour faire suite, 1792, 5 numéros. Journal du faubourg Saint-Antoine, 1791, 4 numéros. Journal (petit) du Palais-Royal, 1789, 6 numéros. (*Complet.*) Journal du Palais-Royal, 1789, 4 numéros. (*Non cité.*) Journal du peuple français, présenté au Comité de salut public, par Brondex, 3 numéros. Journal du soir, ou le petit Page, 1791, 4 numéros, etc. 1 cart.

2521. Journal du procès du Gros-Caillou, 1791, 1 numéro. Journal du vrai honnête homme, 1 numéro. Journal du point central des arts et métiers, 1791, 3 numéros. Journal français, 1 numéro.

Journal historique de la constitution, 1 numéro. Journaliste équitable et sincère, ou l'Ami de la vérité, 1789, 1 numéro. Journal patriotique, 1789, 2 cahiers d'ensemble 336 pag. Journal patriotique sur la révolution d'Avignon, 1790, 4 numéros. Journal politique et philosophique, an III, 1 cahier de 43 pag. Journal des sans-culottes, 1792, 3 numéros. (*Complet.*) Juif (le) errant, 1790, 1 numéro. Journal républicain du département de Rhône-et-Loire, an II, 1 numéro. Journal des sciences, arts et métiers, 1792, 1 numéro, etc. 1 cart.

2522. Journal de la Convention, par Henriquez, 1 numéro. Journal de la confédération, 2 numéros. Journal de la guerre, 1 numéro. Journal de la fédération générale, 1 numéro. Journal de la Restauration, 2 numéros. Journal de la justice civile, criminelle, commerciale et militaire, 1796, une livraison. Journal républicain, an II, 3 numéros. Journal logographique de l'Assemblée nationale, 1790, une livraison de 52 pag. Journal des femmes du Palais, ou suite de l'État physique et moral des femmes publiques, s. d., numéros 2 et 3. Journal de la municipalité et des sections de Paris, 1792, 4 numéros et 2 prospectus. Journal royaliste, 1792, 3 numéros. Journal de la ville, 4 numéros. Journal des provinces, 1 numéro. Journal politique et littéraire de l'Yonne, 1797, 1 numéro. 1 cart.

2523. Journal des débats de la société patriotique de Caen, an IV, 2 numéros. Journal des communes, ou les Horreurs de la proscription, 1789, 1 numéro. Journal des Deux-Sèvres, 1 numéro. Journal des délibérations du club de la Bazoche, 1 nu-

méro. Journal du gymnase, 3 numéros. Journal des modes, 1 numéro. Journal du lycée des femmes, 2 numéros. Journal de l'Église constitutionnelle de France, 1792, 2 numéros. Journal du Théâtre-Français, 1804, 5 livraisons. Journal de l'armée des Pyrénées-Orientales, an III, 18 numéros. Journal de correspondance entre les municipalités du royaume, 2 numéros. Junius (le) français, 1829, 1 numéro, etc. 1 cart.

2524. Kaléidoscope (le) philosophique et littéraire, chez veuve Maret, au Palais-Royal, s. d., 7 numéros. Klaperman (le), ou Semonce au peuple français, 1 numéro. Lanterne des Français, par Baillio, 1790, 6 numéros. Législateur (le) français, par Beaulieu, 8 numéros. Législateur (le) français, représentant du genre humain libre, 1790, 1 numéro. Lectures-opéras pour les soirées de famille, 1812, 1 cahier. Lettre à un ami, 1787, 1 numéro. Lettre à un grand homme, an V, 1 numéro. Lettres aux ministres des ci-devant églises constitutionnelles, 5 numéros. Lettre à un rentier, 5 numéros, 1796, etc. 1 cart.

2525. Lettres de l'armée en Égypte, 1800, une livraison. Lettres bordelaises, 1829, une livraison. Lettres bretonnes, 1818, 2 numéros. Lettres de J.-B. Lacoste, 1793, numéro 2. Lettres clubiques, ou correspondance d'un Suisse, 1 numéro. Lettres de Polichinelle à ses compères, sur les finances, sur les cultes, etc., 3 numéros. Lettres des membres de l'Assemblée nationale, 1 numéro. Lettre de Ramponneau au brave père Duchêne, 2 numéros. Lettre d'un ami à son ami, 1 numéro. Lettre d'un citoyen

à la Convention, 2 numéros. Lettre d'un imbécile à un grand homme, 1 numéro. Lettres d'un descendant de Caton le Censeur, 1796, 4 numéros. Lettres françaises, ou Correspondance sur la politique, etc., 1818, 3 cahiers de 28 pag. 1 cart.

2526. Lettres à Charrier de la Roche, député de Lyon à l'Assemblée nationale, 3 numéros. Lettres d'Icilius sur l'état actuel des choses, 1828, 5 numéros. Lettres persanes pour 1789 et 1790, ou Contes de la mère Boby, 12 numéros. (*Manq. 9 et 10.*) Lettres provinciales, ou Courrier des cantons, par une société de publicistes patriotes, 1790, 4 cahiers de 32 pag. (*Complet.*) Lettres sur le congrès d'Aix-la-Chapelle, 1818, 3 livraisons de 32 pag. 1 cart.

2527. Lettres sur les débats de l'Assemblée nationale, 1789, 4 numéros. Lettres troyennes, 1810, 1 cahier de 92 pag. Libre penseur (le), 1795, 3 numéros d'ensemble 80 pag. Liste des aristocrates masculins et féminins, par le portier de Cazalès, 2 numéros. Liste des aristocrates de toutes les couleurs, composant le club monarchique, 2 numéros. Liste des aristocrates conjurés, désarmés chez le roi par la garde nationale, 1791, 2 numéros. Liste civile, et les têtes à prix des personnes soldées par cette liste, avec l'abrégé de leurs crimes, 1792, 3 numéros de 32 pag. br. (*Complet.*) Liste des bons patriotes composant le club des Jacobins, 1791, 1 numéro. Liste des candidats, 1 numéro. Liste des coquins qui se sont enrichis de l'or et de l'argent de la République, an V, 2 numéros. Liste des démocrates patriotes, 1 numéro. Liste des députés plus noirs que les noirs, 1790, 1 numéro. Liste vé-

ritable des personnes qui seront pendues en 98 et de celles qui seront portées en triomphe, 4 numéros. 1 cart.

2528. Livre sans titre, sans plan et sans fin, 2e et 5e livraisons. Liberté pleine et entière, les foudres du Vatican éteintes, n° 5. Le Livre du républicain, 2e cahier, 1793. Livre rouge, ou Recueil de quelques petitesses de nos grands hommes, 1 numéro. Louis XIV à Saint-Cloud, au chevet de Louis XVI, dialogue, 14 numéros, grav. en tête. Lettres philosophiques, 2 livraisons. Élucubrations philosophiques du célèbre Burke, 1790, 1 numéro. 1 cart.

2529. Macédoine, 2 cahiers. Machiavel (le) populaire, ou Journal de la théorie des révolutions et de l'assemblée civique. Mallet-Dupan (le), manuel du publiciste et de l'homme d'État. Maréchal (le) des logis des trois ordres, 1789, 2 numéros. Marine, les pavillons, 1829, 2 livraisons. Médiateur (le) de la philosophie avec la théologie, ou le Parfait Citoyen, 1791, 1 numéro. Mémoires de la société libre d'institution, an VIII, 3 livraisons, etc. 1 cart.

2530. Mémoires secrets des crimes et des forfaits qui s'ourdissent dans diverses tavernes, 1793, le 2e numéro. Mémorial de législation et de littérature, 1792, 1 numéro. Mémorial du département de Jemmapes, 1 numéro. Mémorial du conseil de jurisprudence, 1 numéro. Mémorial des libraires, journal littéraire, 1815, 2 livraisons. Mémorial français, ou Journal général de la Révolution, 1790, 3 numéros. Mémorial hebdomadaire des administrations du Jura, an II, 26 numéros divers, etc. 1 cart.

2531. MÉMORIAL de l'homme public, 1818, une livraison. Mémorial politique, 1826, une livraison. Mémorial politique, commercial et littéraire, 1817, une livraison. Ménagerie (la grande), ou le Grimacier des boulevards, 1 numéro. Mercure (le) commercial, 1826, 2 numéros. Mercure universel, 1797, 5 numéros. Mercure de Landerneau, 1815, 1 numéro. Messager des dames, 1797, 1 numéro. Messager patriote, 1790, 4 numéros. Midi (le) industrieux, savant et moral, an VIII, 2 cahiers d'ensemble 128 pag. Minerve des Pays-Bas, 1829, 1 numéro, etc. 1 cart.

2532. MONITEUR (le), 1788, 3 numéros. Moniteur patriote (par Marat), s. d., 1 numéro de 8 pag. Moniteur (le) supprimé, 20 janvier 1814, 1 numéro. Monopolo-dialogos (los), ou Singularités du docteur Singulos, 1790, 5 numéros. Mon rêve, ou la Femme sans tête, 1 numéro. Mot (le) à l'oreille, ou le Don Quichotte des dames, nouveau journal républicain, par Mlle Lenormand, du 10 au 16 vendémiaire an VI; 8 numéros, au lieu de 5 indiqués par Deschiens. (*Curieux et rare, complet.*) Motions (les) de Babouc, relatives aux opérations de l'Assemblée nationale, 1789, 23 numéros (*Manq. 4 numéros*), etc. 1 cart.

2533. MÉLANGES de philosophie, d'histoire, de morale et de littérature, 1806, 3 cahiers. Mélanges de religion, de morale et de critique, 1821, 2 livraisons. Mémorial religieux et littéraire du Midi, 1826, 2 livraisons. Mercure commercial, journal d'annonces, 1818, une livraison. Mercure belge, 1821, une livraison. Musée des protestants célèbres, 1820, une livraison. Moniteur universel, 1827, 1 numéro. 1 cart.

2534. Nain (le) tricolore, ou Journal politique des arts, 1816, 1 numéro. Nécessité des partis politiques, 1817, une livraison. Niaiseries de la Minerve dite Française, 1819, 1 numéro. Nord (le) industrieux, savant, moral et littéraire, an VIII, 3 livraisons. Notices générales des inventions et découvertes, 1795, 8 numéros (au lieu de 5). (*Complet.*) Notices littéraires, ou Esprit des journaux étrangers, an IX, 2 livraisons, etc. 1 cart.

2535. Notice des travaux de la Société médicale de Bordeaux, 1805, une livraison. Nouveau (le) Nostradamus, ou Lettre d'un jeune Parisien sur l'établissement des milices, 1789, 2 numéros. Nouveautés politiques, critiques et amusantes, 1789, 2 numéros. Nouvelle (la) France, ou les Hommes et les Choses, 1815, une livraison. Nouvelles extraordinaires de Bruxelles, 1790, 1 numéro. Nouvelles et anecdotes du Palais-Royal, 1789, 2 numéros. Nouvelles d'hier (suite des), 1789, 15 numéros. Nouvelles des arts, peinture, sculpture et gravure, an XIII, 2 numéros. Numéros (les), 1815, une livraison, etc. 1 cart.

2536. Objet du jour, questions, réflexions, motions faites par un politique de la rue Popincourt, 1789, 4 numéros. Observateur (l') à la Convention nationale, 13 numéros. (*Complet.*) Observateur (l') démocrate, ou le Réveil des sans-culottes, an IV, 5 numéros. Observateur (l') des girouettes, imp. de Guffroy, rue Honoré, 2 numéros. Observateur (l') des Jacobins, ou Journal de la sûreté publique, 2 numéros. Observateur (l') féminin, par Mme Verte-Allure, 1790, 5 numéros. (*Complet.*) Observa-

teur (le fidèle), journal politique, libre et impartial, 1790, 14 numéros. (*Complet.*) Observateur (l') fidèle, ou le mystère de l'ancienne police dévoilé, 1789, 1 numéro. 1 cart.

2537. Observations de Barère, sur le rapport fait le 12 ventôse par Saladin à la Convention, 7 numéros. (*Complet.*) Ombre (l') de Brissot, an VII, 1 numéro. On me l'a dit, ou le Dernier aristocrate, 1 numéro. Opinion (l') publique à l'Assemblée des communes, 1 numéro. Oracle (l') divin, ou l'Explication et accomplissement des prophéties, par Bardin de Lutèce, 1790, 1 seul numéro de 45 pag. Oracle (l') français, dédié à l'Assemblée nationale, au roi et à toute la nation, 3 numéros. Où nous mène donc la faction orléano-anglaise? 1 numéro. Œufs rouges (la suite aux), ou Gare le pot au noir, 1 numéro. Œufs de Pâques (2e couvée) de l'année 1790, 1 numéro. Observateur (l') à Rouen, 1 numéro. Observateur, choix de notices et d'anecdotes, 1829, 1 numéro. Observateur (l') de l'industrie et des arts, 1819, une livraison. Organe (l') du peuple, ouvrage politique, par une société de libéraux bretons, 1819, 3 livraisons. Organisateur (l'), 1820, 1 cahier. 1 cart.

2538. Paix (la), ou Solution des questions qui partagent les opinions, 1 numéro. Papillon-abeille, ou Dialogue des vivants et des morts, par Desforges, 1 numéro. Parachute de la France sage, ou Publication libre. Parisien (le), nouvelliste et critique, 1790, 3 numéros. Partisan (le) de la constitution, 1790, 2 numéros. Patriote (le) à l'Assemblée nationale, 1790, 3 numéros. Patriote (le) du départe-

ment de la Mayenne, 1792, 4 numéros. Patriote (le) du Palais-Royal, 1 numéro. Patriote français (le), 1789, 3 numéros. Patriote (le vrai) français, journal politique, par le sans-culotte Lefranc, 1 numéro. Patriote incorruptible, ou l'Homme de province, 1789, 2 numéros et prospectus. Patriote (le) révolutionnaire, ou Examen de la position de la République, 1 numéro. Patriote (le) véridique, ou Vous n'aurez point de pain, 1 numéro. Patriote (le vrai), 1790, 1 numéro. Patriote royaliste, 1790, 2 numéros. Patriote (le), journal du peuple, 1830, 1 numéro. Patriote (le) sincère, 1789, 1 numéro. Paysan (le) et son seigneur, dialogue, 1 numéro. Pégase (le) de Voltaire, ou Correspondance ultramontaine, 1 numéro, etc. 1 cart.

2539. PENDEZ-MOI, mais écoutez-moi, 1790, 7 numéros. (*Complet.*) Pensées et questions politiques, 1814, une livraison. Pension (vraie) bourgeoise nationale, 1791, 7 numéros. Persifleur (le), 1 numéro. Père (le) des pauvres, ou les Veillées d'un hermite, 1 numéro. Père (le) Francœur, ou l'Ami de la vérité, de la monarchie et de l'ordre, 1 numéro. Petite poste de l'Assemblée nationale, 3 numéros. Phare politique et littéraire, philanthrope, par Bette d'Étienville, 1790, 1 numéro. Pièces intéressantes pour servir à l'histoire des aboyeurs ou des membres de la chambre haute, 1790, 3 numéros. Politique (la) nationale, ou le Vrai patriote, 1 numéro. Pique-nique (le), *Poitiers*, 1822, 2 numéros. Plume (la) de fer, ou le Grondeur du XIXe siècle, 1823, une livraison. Point de terrorisme contre les assignats, an III, 1 numéro. Politique (la) de 1815, ou Variétés morales et littéraires, 1815, une livraison. 1 cart.

2540. Polymatiste, ou Magasin des sciences et arts et belles-lettres, an V, 2 numéros. Politique (le), 1819, 2 livraisons. Polyphile, 1822, une livraison. Portefeuille (le) de Mirabeau, 2 numéros. Poste (la petite) du soir, 9 numéros, an V. Post-scriptum, 1818, 3 livraisons. Prêcheur (le) populaire, 1790, 1 numéro. Postillon (le) de Henri IV, 1790, 4 numéros. Poule (la) patriote, et son divorce avec le coq, an III, n° 2, etc. 1 cart.

2541. Pour (le) et le contre, ou Tous les journaux aristocratiques, modérés et démocrates, 1790, 9 numéros. Pouvoir (le) de la vérité, 1 numéro. Précurseur (le) de la quatrième législature, 1795, 3 numéros. Précurseur (le) de l'opinion, 1790, 1 numéro. Prévoyant (le), 1 numéro. Prise (la) des annonciades, 3 numéros. Procès-verbal de la Société populaire de Poitiers, n° 10. Procureur (le) général du peuple, ou le Censeur public, journal anti-aristocratique, 1790, 13 numéros. (*Manquent 4 et 6.*) Promenades de ville et de campagne, 1803, 3 fortes livraisons. Propagateur (le), 1823, une livraison. 1 cart.

2542. Prospectus d'un nouveau journal, 1 numéro. Publiciste (le), 1 numéro. Publiciste (le), par Xavier Audouin, 1796, 2 numéros. Publiciste (le) chrétien, 1806, 1 numéro. Puce (la) à l'oreille du bonhomme Richard, 1791, une livraison de 102 pag. Propagateur (le) d'anecdotes, 1818, 1 numéro. Précurseur (le), 1799, 2 livraisons, etc. 1 cart.

2543. Principes du gouvernement, simplifiés et réduits à sept unités naturelles, 1789, cahier n° 3 de 125 pag. Propagateur de la Vienne, *Poitiers*, 1819,

3 livraisons. Propagateur (le) haïtien, journal politique et littéraire, *imprimé à Port-au-Prince*, 1822, 5 livraisons. Propagateur (le), ou Correspondance littéraire, an XIII, 3 numéros, etc. 1 cart.

2544. QUESTIONNEUR (le) ANGLAIS, 1792, 20 numéros. (*Complet.*) Questionneur (le) de droit public, 1 numéro. Queue (la) de M. Necker, journal des finances, 2 numéros. 1 cart.

2545. RAISONNEUR (le) sur les nouvelles de l'Europe, 1793, 1 numéro. Rebut des journaux, 1807, 6 numéros. (*Complet.*) Réclamateur (le) de 1814 et 1815, 4 numéros. Recueil de lettres d'un ressuscité, 1814, ensemble de 118 pag. Recueil périodique de bons mots, contes et chansons sur les aristocrates, 1 numéro. Redoutable (le) père Jean de Mont, ci-devant grenadier au régiment de Navarre, aujourd'hui patriote, disposé à commander les faubourgs, la Râpée et le Gros-Caillou, 3 numéros avec vignettes. (*Complet.*) Réflexions sur les affaires publiques, 1789, n° 2. Réflexions d'un étranger, 1 numéro. Réflexions d'un fou qui ne réfléchit jamais, 1789, 1 numéro. 1 cart.

2546. REMPLAÇANT (le), ou le Journal de Madagascar, an V, 1 numéro. Répertoire parisien, 1791, 1 numéro. Relevé d'erreurs et d'impostures consignées comme faits réels, n° 7. Répertoire des opinions d'économie politique, 1817, 2 livraisons. Réponse à la grande question, 1817, une livraison. Républicain (le franc), la tête, la griffe et la queue de la Vendée, 4 numéros. Républicain (le) Rutteau, 1793, n° 13. Républicain des colonies (le), 2 numéros. Républicain (le vrai), ou le Défenseur des droits du

peuple, an V, numéros 2 à 13. Républicain (le), ou le Défenseur du gouvernement représentatif, 1791, 4 numéros. République française (la) réduite à zéro, an V, 4 numéros. Ressources (les) de la République française, an III, prospectus et 1 numéro, etc. 1 cart.

2547. Résurrection (la) des Gaulois, an III, 1 numéro. Révélations importantes, par Abel, an V, 5 numéros. (*Complet.*) Réveil-matin (le), ou Journal de Paris, 1790, 11 numéros. Réveil (le), 1798, 2 livraisons. Réveil (le), dialogue, 1 numéro. Réveil (le) sur la déclaration, 1 numéro. Réviseur (le), ou l'Esprit des journaux, 1790, 4 numéros. Réviseur (le), an III, 2 cahiers. 1 cart.

2548. Révolution (la) opérée dans le royaume de Pluton à l'arrivée de Mirabeau, 1791, 9 numéros. (*Complet.*) Révolution d'Avignon, 1791, 2 numéros. Révolutions de Suisse, correspondance générale helvétique, 1790, 3 numéros. Revue des journaux rédigés à Paris, 1797, une livraison de 44 pages. Revue (la), ou le Contradicteur, s. d. (an III), 6 numéros. Revue dramatique, 1828, 2 livraisons. Revue de Provence, 1830, 1 numéro. Revue germanique, 1830, 1 numéro, etc. 1 cart.

2549. Revue mensuelle, 1829, 1 numéro. Revue politique de 1817, 3 livraisons. Revue maritime, journal spécial de marine, 1830, 2 livraisons. Revue nationale, 1830, 4 livraisons. Rideau levé (le), 3 numéros, etc. 1 cart.

2550. Sans-Quartier, ou le Rogomiste national et politique, journal qui démasquera les traîtres, 1792, 10 numéros de 8 pag. avec une vignette et l'épi-

graphe suivante : *Je me fous de ça, je porte perruque*. Sapeur (le) sans-culotte, grande colère du peuple contre le père Duchêne, sans date (vers l'an II), 4 numéros de 8 pag. avec vignettes et signés Maudet; dans le style du père Duchêne. Sceptre (le), ou Bulletin monarchique, une livraison. Secrétaire (le) de l'Assemblée nationale, 1789, 17 numéros. (*Complet.*) Scrutateur (le) fidèle, ou Analyse de tous les journaux, 1790, une livraison de 56 pag. Semaines parisiennes (les), 1792, 1 numéro. Semaine sainte (la), ou les Lamentations du Tiers-État, 1 numéro. Semainier (le), ou le Défenseur de la scène française, 1826, 4 numéros. Sentinelle (la), 2 numéros. Sens commun (le), 1 numéro, etc. 1 cart.

2551. SENTINELLE (la) DE LA NOBLESSE, par un plébéïen qui se fait gloire de l'être (vers 1790), 2 numéros. (*Non cité.*) Sentinelle (la), 1788, 5 numéros et supplément. Sentinelle (la) du peuple, 1789, 6 numéros. (*Complet.*) Sentinelle (la véritable) du peuple, 2 numéros. Sentinelle (la) du peuple, 1790, 1 numéro. Sermons républicains du premier apôtre de la Raison, 4 numéros. Singe (le), journal des singeries et minauderies, 2 numéros. Soirées de la campagne, 1793, numéros 1 à 7 et 9 et 11. Soirées du père Lajoie, 5 numéros. Soirées dramatiques, 1 numéro, 1818. Solitaire (le), 1789, 1 numéro. Solitaire (le) des Tuileries, numéros 1, 3, 4 et 5. Songes (les) d'un philosophe solitaire, 1789, 3 numéros. 1 cart.

2552. SONNETTE (la), 1789, 3 numéros. Soupers (les) de Mme Angot, an V, n° 13. Sourd (le) du Palais-Royal, 1 numéro. Spectacle de la nation, 1 numéro.

Spectateur (le), 1789, 2 numéros. Spectateur (le) patriotique, 2 numéros. Spectateur (le) de l'Assemblée nationale, 6 numéros. Spectateur (le) politique, 1815, 4 livraisons. Société publicole, 1789, 3 numéros. Souliers (les) de l'abbé Maury, souvenirs patriotiques, 1800, 1 numéro. Subsistances et impôts, 1 numéro. Surveillant (le), 1 numéro, etc. 1 cart.

2553. Tableau de Paris en vaudevilles, an V, 10 numéros. (*Complet.*) Tableau général des c... des différents quartiers de Paris, 1 numéro. Tableau général du goût, des modes et costumes de Paris, an VII, une livraison. Tableau des crimes de la ville de Paris, depuis le commencement de la Révolution jusqu'à ce jour. Tablettes de la Drôme, 1823, 5 livraisons. Tablettes (les) de Polymnie, 1810, 1 cahier. Tablettes des artistes et des manufactures, 1828, 2 numéros. Tablettes historiques, revue des faits contemporains, 1830, 5 livraisons. Tarif des députés à l'Assemblée nationale, 1791, 2 numéros. Télescope (le), 1797, 1 numéro, etc. 1 cart.

2554. Télégraphe (le) de la littérature, des spectacles et des arts, *Toulouse*, 1820, 4 livraisons. Trois (les) Bossus, 1789, 3 numéros. (*Complet.*) Têtes à prix, suivi de la liste de toutes les personnes avec lesquelles la reine a eu des liaisons de débauches, 1792, 2 numéros. Guerre aux royalistes et aux modérés, 2 numéros. Tocsin (le) de la vérité contre les corps sans âme et les têtes à changer, 1802, une livraison. Tocsin (le) de Richard-sans-Peur, 3 numéros. Traité de la religion naturelle et des mensonges odieux qui ont prévalu sur elle, par Pi-

thoud, an II, 4 numéros. (*Complet.*) Tribun (le) du peuple de Marseille, n° 12. Tribun (le) du peuple, ou le Publiciste national, 1 numéro. Tribune (la) du département de l'Ourthe, par une société de patriotes de 1789, l'an V, 4 numéros. Tyrtée (le) de la Révolution française, ou Journal d'hymnes patriotiques, l'an II, 1 numéro, etc. 1 cart.

2555. RÉPUBLICAIN (un vieux) aux Français, 3 livraisons. Usuriers (les) à la lanterne, numéros 2 et 4. Variétés, n° 5. Vedette cambrésienne, *Cambray*, 1819, une livraison. Vedette (la) du département du Doubs, par une société de républicains, an II, 14 numéros divers, etc. 1 cart.

2556. VEDETTE, ou Précis de toutes les nouvelles du jour, 1791, 6 numéros. Vedette (la) de l'Ouest et du Nord, par Guilbert, 1796, 5 numéros. Vendéennes, 1825, 2 numéros. Vengeur (le) de la patrie et de l'humanité, 1 numéro. Ventriloque (le), an III, 10 numéros de 8 pag. (*Complet.*) Véridique (le) du Gard, 1819, une livraison. Vérité (la) au roi, s. d., 5 numéros. Vérité (la) en riant, en vaudevilles, 4 numéros au lieu de 3. Vérité (la) pour le peuple, 1790, 2 numéros. Visions et réception de l'abbé Maury par les aristocrates français, lors de son entrée dans le royaume de Pluton, 2 numéros. Voici du curieux, du nouveau, donné tout à l'heure, 2 numéros. Vomissement (le) aristocratique, 1 numéro. 1 cart.

2557. VOIX (la) DU PEUPLE, ou les Anecdotes politiques du bonhomme Richard sur les affaires du temps, 1789, 2 cahiers de 80 pag. Voyage à l'Assemblée nationale, 1 numéro. Voyage au temple

du despotisme, ou Épîtres de saint Paul pour servir de supplément aux Actes des apôtres, 1790, 1 numéro et supplément. Voyage de l'opinion dans les quatre parties du monde, 1789, 5 numéros. (*Complet.*) Voyageur (le), journal de Prudhomme, 1 numéro. Voyageur (le) politique, n° 3, 1790. Voyage du petit furet patriote, 1 numéro. Voyageur (le) politique, 1790, 1 numéro. Voleurs (aux)! aux voleurs! lettre du pere Moustache au père Duchêne, 1 numéro, etc. 1 cart.

JOURNAUX ÉPHÉMÈRES

Format in-8° renfermés dans six cartons.

SUPPLÉMENT.

2558. Adresse d'un maire du district de Gex à ses concitoyens, 1790, 3 numéros. — Ami (l') de l'humanité, 5 numéros. — Ami (l') des principes, ou Annales républicaines de Brest, 4 numéros. — Coup d'œil, ou Notes pour la défense de Pierre Chaux, 2 numéros de 48 pages. — Défenseur (le) des opprimés, 1790, 5 numéros. — Défenseur (le) du peuple, 1791, 13 numéros. — Déjeuner (le) patriotique du peuple, 1791, 11 numéros. — Feuille rémoise, par Delloye, comédien, an III, 3 numéros. — Flambeau (le) du républicanisme, par le citoyen Coujon, 1793, 10 numéros. — France (la) et l'Angleterre, 1817, 3 livraisons. — Hermite (l') Saint-Jean, ou Tableau des fêtes des Marseillais en l'honneur des princes et princesses royales, en 1814, 5 numéros. — Journal breton, 1781, 1 numéro. — Journal de Bruxelles, 1793, 4 numéros. — Journal

de la Commune de Paris, 1793, 3 numeros. — Journal du Citoyen, 1789, 2 numéros. — Journal de Marseille, an III, 3 numéros. — Journal de Nismes, 1786, 7 numéros. — Journal des Fonctionnaires publics, an V, 6 numéros. — Journal du département des Pyrénées, 1806, 11 numéros. — Journal de Saint-Jean d'Angély, 1792, 1 numéro. — Journal de Saintonge et d'Angoumois, 1787, 2 numéros. — Journal des Sans-Culottes, par Jean Bart, le n° 98. — Journal du Concile national, 1797, 15 numéros. — Journal du département de l'Ain, 1792, 1 numéro. — Journal officiel du département de la Haute-Vienne, an II, 8 numéros. — Journal du département des Bouches-du-Rhône, 7 numéros. — Journal national, 1790, 14 numéros. — Monde (le), journal, 1797, 12 numéros. — Postillon (le) exact et diligent, 1790, 33 numéros. — Postillon (le) extraordinaire, ou le Premier arrivé, 1790, 24 numéros. — Propagateur (le) de la Sarthe, 1819, 5 numéros. — Troubles, émeutes et exécutions sanglantes qui ont eu lieu dans la province du Maine, 1 numéro. — Semaine (la), journal dramatique, 1803, 12 numéros. — Troubadour (le) républicain, feuille de Henri Delloye, artiste dramatique de Reims, an IV, 8 numéros, etc., 6 cart. br.

JOURNAUX ÉPHÉMÈRES ET FRAGMENTS

Format in-4°.

2559. Affiches (Petites), annonces et avis divers, 1823, 10 numéros divers. — Affiches de la Commune de Paris, an II, 11 numéros. — Affiches (Petites)

générales de Bordeaux, an XI, 3 numéros.— Ami (l') de la Constitution', ou le Surveillant des pouvoirs constitués, 1792, 3 numéros. — Ami (l') de la Constitution, 1795, 1 numéro. — Ami (l') de la liberté, an VII, 3 numéros. — Ami (l') de la paix, an VIII, 3 numéros. — Ami (l') de la religion, 1797, 1 numéro.— Ami (l') de l'ordre, an VI, 3 numéros.— Ami (l') des arts, an VI, 20 numéros. — Ami (l') des républicains, 1797, 2 numéros. — Ami (l') du bien, 1797, 15 numéros.— Ami (l') du roi, 1816, 18 numéros. — Ami (l') du vrai, an VI, 2 numéros. — Annales françaises, 1795, 1 numéro. — Annales monarchiques, 1791, 22 numéros. — Annales politiques et littéraires, an VI, 3 numéros. — Annales monarchiques, 1793, 3 numéros. — Annonces et nouvelles politiques, an X, 2 numéros. — Anti-Brissotin, an II, 20 numéros. — Antidotes des colonies, 1793, 1 numéro. — Antidote moral, politique et littéraire, an VIII, 12 numéros. — Appréciateur (l'), 1797, 1 numéro. — Assemblée nationale (l'), 1789, 2 numéros. — Aurore (l'), 1797, 13 numéros. — Avertisseur (l'), ou Bulletin du jour, 1797, 1 numéro. — Avertisseur (l'), ou le Postillon de Paris, 1797, 2 numéros. — Babillard (le), 1797, 1 numéro, etc. 1 cart.

2560. Balance (la), ou Journal impartial, 1797, 9 numéros. — Batave (le), par Dusaulchoix, an VII, 1 numéro. — Bien (le) instruit, an VII, 1 numéro.— Bonnet (le) rouge, an II, 5 numéros.— Bouche (la) de fer, an V, 5 numéros.— Boussole (la), ou le Régulateur, 1797, 1 numéro.— Boussole (la), ou le Navigateur, an VI, 1 numéro. — Boussole (la), par Palissot,

an VI, 6 numéros. — Bulletin, 1809, 1 numéro. — Bulletin de l'Europe, an VIII, 1 numéro. — Bulletin de Lyon, an XI, 6 numéros. — Bulletin de Paris, 1795, 4 numéros. — Bulletin général des armées, 1794, 28 numéros. — Bulletin général de la France et de l'Europe, 1795, 20 numéros. — Bulletin des sciences, an XI, 1 numéro. — Bulletin du département du pays de Liége, 1793, 1 numéro. — Bulletin judiciaire du département de l'Oise, 1816, 4 numéros. — Bulletin national, 1791, 3 numéros. — Bulletin officiel, an IV, 4 numéros. — Bulletin politique, an IV, 5 numéros, etc. 1 cart.

2561. Chauve-Souris (la), 1797, 2 numéros. — Chronique de France, an VI, 1 numéro. — Chronique de l'Europe, an XII, 1 numéro. — Chronique de Paris, par Millin, 1793, 1 numéro. — Colporteur (le) universel, an V, 1 numéro. — Consolateur (le), par Dusaulchoix, an VI, 6 numéros. — Contre-poison (le), an V, 1 numéro. — Courrier de Brest, 1816, 18 numéros. — Courrier de la Convention et de la guerre, 1793, 1 numéro. — Courrier de l'hymen, 1791, 8 numéros. — Courrier de l'Oise, an XII, 2 numéros. — Courrier des armées et du Corps législatif, an III, 7 numéros. — Courrier des frontières, 1792, 4 numéros. — Courrier du Corps législatif, 1796, 13 numéros. — Courrier des deux conseils, an IV, 2 numéros. — Courrier extraordinaire de l'Europe, an II, 4 numéros. — Courrier extraordinaire, an III, 2 numéros. — Courrier historique et politique, 1 numéro. — Courrier national, 1796, 9 numéros. Courrier patriotique, 1798, 1 numéro. — Créole (le) patriote, 1793, 24 numéros, etc. 1 cart.

2562. Défenseur (le) de la vérité et des principes, an V, 15 numéros.—Démocrate (le), ou l'Ami des lois, an III, 7 numéros. — Démocrate (le), journal politique, an V, 11 numéros. — Diplomate (le), an III, 5 numéros. — Écho (l') de la Convention, 1 numéro. — Écho (l') de l'Europe, an V, 10 numéros. — Écho (l') des Alpes, an VI, 3 numéros. — Éclaireur (l') du peuple, an V, 5 numéros. — Ennemi (l') du gouvernement anglais, an V, 6 numéros.— Éphémérides, 1814, 1 numéro.— Étoile (l') du soir, an V, 11 numéros. — Feuille de Rennes, an VI, 1 numéro. — Feuille des Sables et du département de la Vendée, an XII, 1 numéro. — Feuille du Décadi, journal instructif et amusant, 1 numéro. Feuille nantaise, an VI, 2 num. — Frondeur (le), ou la Satire des factieux et des sots, an V, 6 numéros.

2563. Gazette de Madrid, 1815, 6 numéros. — Gazette extraordinaire de Madrid, 1816, 32 numéros. —Gazette de Berne, 1815, 38 numéros. — Gazette de Liége, 1796, 4 numéros. — Gazette de santé, 1787, 7 numéros. — Gazette du département du Nord, 1793, 2 numéros. — Gazette historique et politique de l'Europe, an IV, 1 numéro. — Gazette nationale de France, an II, 2 numéros. — Gazetin (le), 1791, 3 numéros. — Glace (la), an V, 2 numéros. — Grondeur (le), an V, 9 numéros. — Indicateur (l') des mariages, 1790, 1 numéro.— Indicateur (l'), ou Journal des causes et des effets, 1792, 1 numéro.— Indicateur (l') universel, 1795, 1 numéro. — Impartial (l') européen, an V, 2 numéros. — Impartial (l') républicain, an V, 1 numéro, etc. 1 cart.

2564. Journal du soir, sans réflexions, de l'impri-

merie de Caron, 1791, 5 numéros. — Journal du soir, 1791, 10 numéros. — Journal du soir, sans réflexions, signé Hébert, 1792, 4 numéros. — Journal du soir, ou le Moniteur anglo-français, 1791, 16 numéros. — Journal du soir, sans réflexions, et Courrier de la capitale et des départements réunis, signé Tremblay, 1791, 20 numéros. — Journal du soir, de législation et de politique, rédigé par Eury, 1792, 11 numéros. — Journal du soir et de la guerre, par Millin, 1792, 7 numéros.— Journal du soir de la République française, et Petites affiches de Paris, 1792, 4 numéros. — Journal du soir de la République française, par Firmin Gourdin, 1793, 6 numéros. Ensemble, 1 cart. en feuilles. (*Non cités.*)

2565. Journal administratif du Finistère, 1814, 3 numéros. — de Francfort, 1816, 70 numéros. — de Gand, 1815, 2 numéros. — de Grenoble, 1802, 3 numéros. — de l'Aisne, 1816, 23 numéros. — de l'an VI, 6 numéros. — de la Charte, 1823, 15 numéros. — de la Haute-Garonne, 1814, 1 numéro. — de la Haute-Saône, 1822, 14 numéros. — de la Municipalité et du département de Paris, 1791, 10 numéros. — de la Ville, par une société de gens de lettres, 1789, 4 numéros. — de Lyon, an VII et 1803, 2 numéros. — de Londres, 1789, 2 numéros. — de Marseille, 1815, 12 numéros. — du Midi, an X, 1 numéro. — de Nantes, 1814, 45 numéros divers. — de Pitt et Cobourg, an V, 1 numéro. — de Tarn-et-Garonne, 1814, 67 numéros. — révolutionnaire de Toulouse, an II, 1 numéro. — de Toulouse, Observateur républicain, journal anti-royaliste, an VII, 3 numéros. — de Toulouse, 1814,

10 numéros. — des Campagnes et des Armées, 1797, 6 numéros. — des Défenseurs de la patrie, 1794, 35 numéros. — des Émigrés, 1 numéro. — des Établissements publics, 1790, 4 numéros. — des Prêtres et nouvelles ecclésiastiques, 1791, 1 numéro. — des Séances du Corps législatif, an V, 12 numéros. — des Théâtres, an VII, 47 numéros. — des Voyageurs, 1827, 18 numéros. — du département de l'Allier, 1809, 36 numéros. — du département de l'Aube, 1793, 1 numéro. — du Calvados, 1816, 44 numéros. — de la Corse, 1822, 6 numéros. — des Deux-Nèthes, 1812, 2 numéros. — de la Haute-Loire, 1814, 1 numéro. — de la Haute-Marne, 1816, 17 numéros. — de la Sarthe, 1806, 1 numéro. — d'Ille-et-Vilaine, 1804, 4 numéros. — du Loiret, 1809, 30 numéros. — de la Meuse, an VIII, 2 numéros.— de la Moselle, 1796, 3 numéros. — du Pas-de-Calais, 1816, 13 numéros. — du Rhône, 1815, 9 numéros. — du Matin, an II, 2 numéros. — général de la police et des tribunaux, 1 numéro. — historique et politique de la marine et des colonies, 1796, 1 numéro. — officiel du Gard, 1815, 1 numéro. — politique de Manheim, 1805, 1 numéro. — politique de Strasbourg, 1797, 1 numéro. — politique du département de l'Isère, 1816, 17 numéros. — politique littéraire de la Haute-Marne, 1822, 20 numéros, etc. 6 cart.

2566. LÉGISLATEUR (le) FRANÇAIS, par Cl. Beaulieu, 1791, 1 numéro. — Manuel du laboureur et de l'artisan, et Gazette sentinelle, par un Ami de la constitution de Marseille, 1792, 3 numéros. — Mathu-

salem, journal politique et littéraire, an VII, 2 numéros. (*Complet.*) — Mémorial administratif du département de l'Oise, 1816, 5 numéros. — Messager (le) des deux Conseils, du Directoire, 1 numéro. — Messager (le) du Haut-Rhin, an XII, 2 numéros. — Messager (le) du soir, 1797, 6 numéros. — Monde (le), an VII, 1 numéro. — Narrateur, ou Recueil des faits et des lois, an VII, 1 numéro. — Notizie del Giorno, 1816 à 1823, 10 numéros. — Nouveau (le) Tiers, journal des deux Conseils, par Luneau de Boisjermain, 1797, 1 numéro. — Nouvelliste (le), 1797, 55 numéros. — Observateur (l') de l'Europe, ou l'Écho de la liberté, 1793, 6 numéros. — Observateur (l') français, ou le Publiciste véridique et impartial, 1791, 5 numéros.— Observateur (l') de la Gironde, an VI, 1 numéro. — Palladium (le) de la Constitution, an V, 1 numéro. — Papillon (le), 1796, 1 numéro. — Phare politique et littéraire, 1789, 4 numéros. — Postillon (le) des Armées, journal du soir, an VII, 3 numéros. — Postillon (le) des Armées, et Bulletin général de la France et de l'Europe, an II, 37 numéros divers. — Postillon de la Roer, 1804, 1 numéro. — Poste (la) du jour, an VI, 9 numéros. — Proclamateur (le) national, 1790, 1 numéro. — Publiciste (le), an VII, 1 numéro, etc. 1 cart.

2567. Réconciliateur (le), 1791, 1 numéro. — Redattore (il) Italiano, 1799, 1 numéro. — Recueil pour servir à l'histoire du dix-neuvième siècle, 1804, 8 numéros.— Régénérateur (le), journal politique et littéraire, 1797, 8 numéros.— Répertoire (le) commercial, maritime et littéraire, an XII,

3 numéros. — Répertoire de l'Odéon, feuille périodique, an V, 1 numéro.— Républicain (le) français, journal universel de tous les pays et de tous les jours, 1792, 5 numéros. — Réunion (la), 1828, 50 numéros divers. — Révélateur (le), par Meunier et Dusaulchoy, 1797 et 1798, 38 numéros divers. —Revenant (le), feuille littéraire de Marseille, 1823, 3 numéros.— Réviseur (le) universel et impartial, et Bulletin de Mme de Beaumont, 1792, 6 numéros. — Réveil (le) des Départements, ou l'Ami de la constitution de l'an III, 1797, 1 numéro. — Rôdeur (le), 1796, 2 numéros. — Sage (le) observateur, 1797, 5 numéros. — Scrutateur (le) universel, journal du soir, 1793, 1 numéro. — Soirée (la) des Patriotes, ou le Surveillant du Corps législatif et des puissances étrangères, 1791, 2 numéros. —Véridique (le), ou l'Antidote des journaux, 1793, 1 numéro. — Vérité (la) au peuple, journal des départements de la Drôme et de l'Ardèche, 1793, 1 numéro, etc. 1 cart.

2568. ARISTARQUE (l') FRANÇAIS, journal universel, par Voidet, an VIII, 8 numéros. — Bulletin officiel des armées coalisées, 1799, 6 numéros. —Bulletin. — États-Généraux, 1789, 1 numéro. — Défenseur (le) de la Constitution, journal politique, moral et littéraire, par Ballois et Tombe, an VI, 18 numéros. — États-Généraux, 1789, 3 numéros. — États-Généraux, 1789, 11 numéros. — Esprit des journaux, an VIII, 7 numéros. — Gazette du Peuple, 1807, 12 numéros.— Informateur (l'), par une société de républicains, an VII, 4 numéros. — Réconciliateur (le), 1797, 19 numéros. — Semaine (la), journal

dramatique et littéraire, 1803, 7 numéros. — Sphinx (le), ou la Nomothétique séhélienne, 1818, introduction et premier cahier de 110 pages. 1 cart. (*Tous ces journaux sont complets.*)

2569. — Correspondant fédératif des 83 départements, 1790, 2 numéros. — Cosmopolite (le) 1792, 8 numéros. — Courrier de Paris, journal nouveau, 1792, 2 numéros. — Feuille du département du Nord, 1 numéro. — Feuille de Flandre, 1790, 1 numéro. — Feuille périodique de Courtray, 1 numéro. — Feuille politique, 1798, 1 numéro. — Flambeau, 1820, 3 numéros. — Gazette de Bruxelles, 1797, 2 numéros. — Gazette de Paris, an VIII, 2 numéros. — Gazette française de Cologne, 1808, 2 numéros. — Gazette générale, 1790, 1 numéro. — Gazette royale d'Haïti, 1814, 1 numéro. — Journal d'affiches des Landes. — d'Aix-la-Chapelle, 1 numéro. — de Belgique, 1814, 3 numéros. — de la Guerre et des frontières, 1792, 1 numéro. — de la Haute-Garonne, 1807, 4 numéros. — de l'Ain, 1814, 4 numéros. — de la Restauration, 1814, 3 numéros. — de la Lys, 1808, 1 numéro. — de la généralité de Montpellier, 1790, 1 numéro. — des Côtes-du-Nord, 1811, 1 numéro. — des Francs, 1797, 1 numéro. — des Basses-Pyrénées, 1815, 2 numéros. — des Hautes-Pyrénées, 1811, 4 numéros. — politique et administratif du Lot, 1817, 3 numéros. — général du département des Bouches-du-Rhône, an XI, 13 numéros. — général de politique, de littérature et de commerce, 1790, 27 numéros. — Mémorial administratif du département du Doubs, 1807, 1 numéro. — Méridien des

côtes maritimes, an VII, 1 numéro. — Moniteur du département de Maine-et-Loire, 1792, 9 numéros. —Moniteur royaliste (1814), 6 numéros.—Nouvelles Annales du comtat Venaissin, 1790, 6 numéros.— Nouvelles de Paris, an VI, 2 numéros. — Oracle, 1814, 2 numéros. — Parisienne (la), ou feuille de tous les jours, an VII, 5 numéros. — Parisien (le) nouvelliste, 1789, 1 numéro. — Patriote (le) alsacien, 1820, 1 numéro. — Patriote (le) républicain, ou Journal des Sans-Culottes, an II, 1 numéro.— Persévérant (le), an VI, 1 numéro. — Postillon (le) de la guerre, gazette générale de l'Europe, 1792, 2 numéros. — Recueil des actes de la préfecture de la Haute-Saône, 1816, 1 numéro. — Recueil des actes du département du Haut-Rhin, 1819, 1 numéro. — Renommée (la), 1819, 1 numéro. — Tableau de la France, an VIII, 2 numéros.— Tablettes historiques, 1797, 1 numéro. — Télégraphe des armées, an VII, 2 numéros.— Télégraphe de Saint-Cloud, an VIII, 3 numéros. — Vedette (la) des Landes et des Pyrénées, an VII, 1 numéro, etc. Tous ces journaux sont en feuilles et contenus dans 1 cart. in-4.

2570. Journaux divers, français et étrangers, in-fol. au nombre de 134, publiés de 1814 à 1830, classés par ordre alphabétique de A à Z, et renfermés dans 10 cart.

Tous ces journaux ne sont, pour la plupart, que des fragments dont l'importance ne semble pas mériter une nomenclature spéciale.

FIN DES JOURNAUX.

MÉMOIRES DIVERS.

Mémoires divers pour servir à l'histoire de la Révolution, du Consulat, de l'Empire et de la Restauration.

2571. MÉMOIRES du maréchal duc de Richelieu, pour servir à l'histoire de Louis XIV et de Louis XV, 1793. 9 vol. in-8, br. Vie privée du maréchal de Richelieu, contenant ses amours et intrigues, 1791. 3 vol. in-8, br.

2572. MÉMOIRES tirés des archives de la police de Paris, pour servir à l'histoire de la morale et de la police depuis Louis XIV jusqu'à nos jours; publiés par Peuchet, 1838. 6 vol. in-8, br.

2573. MÉMOIRES du duc de Lauzun, 1747 à 1783; publiés entièrement conformes au manuscrit, avec une étude sur la vie de l'auteur, par L. Lacour, 1858. 1 vol. in-12, br.

2574. MÉMOIRES SECRETS, de 1770 à 1830, par le comte d'Allonville. *Paris*, 1838. 6 vol. in-8, br.

2575. MÉMOIRES pour servir à l'histoire des événements de la fin du dix-huitième siècle, depuis 1760 jusqu'en 1810, par l'abbé Georgel. *Paris*, 1820. 6 vol. in-8, avec la gr. du collier, br.

2576. MÉMOIRES de madame de Genlis, sur le dix-huitième siècle, 1825. 8 vol. in-8, br. Madame de

Genlis en miniature, ou Abrégé de ses Mémoires, 1826. 1 vol. in-8, br. Ensemble, 9 vol.

2577. MÉMOIRES AUTOGRAPHES de M. de Barentin, chancelier et garde des sceaux du roi Louis XVI, publiés par Maurice Champion, 1844. 1 vol. in-8, br.

2578. MÉMOIRES du comte Alex. de Tilly, ancien page de la reine-Marie-Antoinette, pour servir à l'histoire des mœurs de la fin du dix-huitième siècle, 1830. 3 vol. in-8, br.

2579. MÉMOIRES HISTORIQUES ET POLITIQUES sur le règne de Louis XVI, par Soulavie, 1801. 6 vol. in-8, br.

2580. MÉMOIRES du lieutenant général Puget de Barbantane, publiés par lui-même. *Paris*, 1827. 1 vol. in-8, br.

2581. COLLECTION des mémoires relatifs à la Révolution française, avec des notices, par Berville et Barrière. *Paris*, *Baudouin*, 1822 à 1827, savoir : Argenson, 1 vol. Barbaroux, 1 vol. Besenval, 2 vol. Bonchamps et marq. de Larochejaquelein, 1 vol. Bouillé (le général marq. de), 1 vol. Bouillé (comte Louis), affaire de Varenne, 1 vol. Carnot, 1 vol. Choiseul, 1 vol. Cléry, 1 vol. Camille Desmoulins, Vieux cordelier, 1 vol. Doppet, 1 vol. Durand-Maillane, 1 vol. Fréron, 1 vol. Gaëte, 2 vol. Madame Du Hausset, 1 vol. Linguet et Dussault, 1 vol. Louvet, 1 vol. Meillan, 1 vol. Orléans (duc de Montpensier), 1 vol. Madame Campan, sur Marie-Antoinette, 3 vol. Enghien, 1 vol. Rivarol, madame Roland, 2 vol. Thibaudeau, 2 vol. Turreau, 1 vol. Weber, 2 vol. Journées de septembre 1792, 1 vol.

Goguelat, Sapineau, sur la Vendée, 1 vol. Guerres des Vendéens et des Chouans, 6 vol. Prisons, 2 vol. Ensemble, 44 vol. in-8, br.

2582. MÉMOIRES concernant Marie-Antoinette, reine de France et de Navarre, et sur plusieurs époques importantes de la révolution française, par Weber. *Londres*, 1807. 3 vol. grand in-8, jolis portraits, br.

2583. MÉMOIRES DE MIRABEAU, 1834. 8 vol. in-8, br.

2584. MÉMOIRES pour servir à l'histoire de l'Assemblée constituante et de la révolution de 1789, par le c. E. F. (Ferrière). *Paris*, an VII. 3 vol. in-8, br.

C'est la première édition des Mémoires du marquis de Ferrière.

2585. MÉMOIRES sur les opérations militaires des généraux en chef Custine et Houchard, pendant les années 1792 et 1793, publiés par le baron Gay de Vernon. *Paris*, 1844. 1 vol. in-8, br.

2586. MÉMOIRES tirés des papiers d'un homme d'État, sur les causes secrètes qui ont déterminé la politique des cabinets dans les guerres de la Révolution (par le comte d'Allonville). *Paris, Michaud*, 1831. 13 vol. in-8, br.

2587. MÉMOIRES véridiques et ingénus de la vie privée, morale et politique d'un homme de bien, le vicomte Gauthier de Précy, 1834. 1 vol. in-8, br.

2588. MÉMOIRES DE BRISSOT, publiés par son fils, avec des notes, 1830. 2 vol. in-8, br.

2589. MÉMOIRES de Levasseur (de la Sarthe), ex-conventionnel. *Paris*, 1829. 4 vol. in-8, br.

2590. MÉMOIRES d'un prêtre régicide, 1829. 2 vol. in-8, br.

2591. Mémoires et souvenirs d'un pair de France, ex-membre du Sénat. *Paris*, 1823. 4 vol. in-8, br.

2592. Mémoires de Gohier, président du Directoire, 1824. 2 vol. in-8, br.

2593. Mémoires du comte Reynier et du maréchal Berthier, sur la campagne d'Égypte, 1827. 2 vol. in-8, br.

2594. Mémoires et correspondances de Mallet du Pan, pour servir à l'histoire de la Révolution française, recueillis et mis en ordre par M. Sayous. *Paris, Amyot*, 1851. 2 vol. in-8, br.

2595. Mémoires concernant des faits particuliers à l'auteur et des considérations générales analogues aux circonstances, par D'Obenheim, avec un supplément. *S. d.* 1 vol. in-8, br.

2596. Mémoires d'une contemporaine, souvenirs d'une femme sur les principaux personnages de la République, du Consulat et de l'Empire, 1828. 8 vol. in-8, br.

2597. Souvenirs, mémoires et lettres du général Lamarque, publiés par sa famille, 1836. 3 vol. in-8, br.

2598. Précis des mémoires de M. le baron de Christol, adjoint à l'agence royale de Souabe, depuis 1796 jusqu'en 1805. *Avignon*, 1818. 1 vol. in-8, demi-rel. n. rog.

2599. Mémoires du comte Belliard, général et pair de France, écrits par lui-même, et mis en ordre par Vinet, 1842. 3 vol. in-8, br.

2600. Mémoires et correspondance politique et militaire du roi Joseph, publiés, annotés et mis en ordre par Du Casse. *Perrotin*, 1854. 10 vol. in-8,

br. — Histoire des négociations diplomatiques relatives aux traités de Mortfontaine, de Lunéville et d'Amiens, pour faire suite aux Mémoires du roi Joseph, publiés par le même, 1855, 3 vol. in-8, br.

2601. MÉMOIRES pour servir à l'histoire de Charles XIV, Jean, roi de Suède et de Norvége, par Coupé de Saint-Donat, 1820. 2 vol. in-8, br. — Histoire de Charles XIV (Jean Bernadotte), roi de Suède et de Norvége, par Touchard-Lafosse. *Paris,* 1838. 3 vol. in-8, et atlas, br.

2602. MÉMOIRES MILITAIRES, historiques et politiques de Rochambeau. *Paris,* 1809. 2 vol. in-8, br.

2603. MÉMOIRES INÉDITS DU DUC DE BELLUNE: siége de Toulon, campagne de l'armée de réserve en l'an VIII, etc., 1846. 1 vol. in-8, br.

2604. MÉMOIRES DE MASSÉNA, rédigés, d'après les documents qu'il a laissés, par le général Koch, 1848. 7 vol. in-8, et atlas gr. in-fol., br.

2605. MÉMOIRES DU MARÉCHAL DUC DE RAGUSE, de 1792 à 1841; imprimés sur le manuscrit original de l'auteur. *Perrotin,* 1857. 9 vol. in-8, br. — Réfutation des Mémoires du maréchal duc de Raguse, par Laurent de l'Ardèche, 1857. 1 vol. in-8, br.

2606. MÉMOIRES DU MARÉCHAL SUCHET, duc d'Albuféra, sur ses campagnes en Espagne, écrits par lui-même, 1828. 2 vol. in-8, et atlas in-fol., br.

2607. MÉMOIRES DU COMTE MIOT DE MÉLITOT, ancien ministre et ancien ambassadeur, etc., de 1788 à 1815. *Paris,* 1858. 3 vol. in-8, br.

2608. MÉMOIRES D'UN MINISTRE DU TRÉSOR PUBLIC (Mollien), 1845. 4 vol. in-8, br.

2609. MÉMOIRES DE ROBERT GUILLEMARD, sergent en retraite, de 1805 à 1823. 2 vol. in-8, br.

2610. MÉMOIRES sur la reine Hortense et la famille impériale, par mademoiselle Cochelet, lectrice de la reine. *Paris, Ladvocat,* 1836. 4 vol. in-8, br.

2611. MÉMOIRES pour servir à l'histoire de la vie privée, du retour et du règne de Napoléon en 1815, par Fleury de Chaboullon. *Londres,* 1819. 2 vol. in-8, cart. n. rog.

2612. MÉMOIRES POSTHUMES du duc de Rivière, lettres et pièces authentiques. *Bruxelles,* 1829. 1 vol. in-8, *fac-simile,* br.

2613. MÉMOIRES de M. Gisquet, ancien préfet de police, 1840. 4 vol. in-8, br.

FIN DES MÉMOIRES.

HISTORIENS.

Historiens généraux et particuliers de la Révolution française.

2614. Annales de l'Empire français, par une société de gens de lettres, rédigées par de Beaumanoir et Dampmartin. 1805, 1 vol. in-8 (1er et seul paru), br.

2615. Précis de l'Histoire, par le marquis de Villeneuve, ancien préfet. 1821, 1 vol. in-8, br.

2616. La Cour et la Ville, Paris et Coblentz, ou l'ancien régime et le nouveau, considérés sous l'influence des hommes illustres et des femmes célèbres, depuis Charles IX jusqu'à Charles X, par Toulotte. 1828, 2 vol. in-8, br.

2617. La Cour et la Ville, sous Louis XIV, Louis XV et Louis XVI, ou Révélations historiques, tirées de manuscrits inédits, et publiées par F. Barrière. *Paris,* 1830, 1 vol. in-8, pap. vél. cart. non rogn.

2618. Histoire de la Révolution française, précédée d'un aperçu historique sur les règnes de Louis XV et Louis XVI, suivie du procès de Louis XVI, par Roisselet de Sanglières. 1851, 2 vol. in-8, br.

2619. La Régénération de la France, etc., par Pelletier. 1789, 1 vol. in-8, br.

2620. Histoire politique de la révolution en France, ou Correspondance entre lord D... et lord T... *Londres*, 1789, 2 vol. in-8, br.

2621. Correspondance entre le comte de Mirabeau et le comte de La Marck, pendant les années 1789, 1790 et 1791, recueillie et mise en ordre par M. de Bacourt. *Paris, veuve Lenormand*, 1851, 3 vol. in-8, br.

2622. The Historical Register for the year 1790, containing a general history of domestic and foreign transactions and chronicle of principal events etc. 1791, 1 fort vol. in-8, cart.

2623. Histoire de l'Assemblée constituante, par Granié. 1797, 1 vol. in-8, br.

2624. Tableau historique de la Révolution, jusqu'à la fin de l'Assemblée constituante, par Descherny. 1815, 2 vol. in-8, br.

2625. Révolution française de 1789, précédée d'une introduction. 1792, 1 vol. in-8, br.

2626. Histoire du règne de Louis XVI, pendant les années où l'on pouvait prévenir ou diriger la Révolution française, par J. Droz. *Paris, Renouard*, 1839, 3 vol. in-8, br.

2627. Histoire de la Révolution de France, pendant les dernières années du règne de Louis XVI, par Bertrand de Moleville. *Paris*, 1801-1803, 14 vol. gr. in-8, pap. vél. cart. non rogn.

2628. Histoire de France, depuis la fin du règne de Louis XVI jusqu'à l'année 1825, par Montgaillard. *Paris*, 1834, 13 vol. in-8, fig. br.

2629. Histoire de la Révolution française, par Ch. Lacretelle. 1824, 8 vol. in-8, pap. vél. br.

2630. Histoire de la Révolution de France, depuis l'ouverture des États-Généraux jusqu'au 18 brumaire, par l'abbé Papon. 1815, 6 vol. in-8, br.

2631. Histoire de France, depuis la Révolution de 1789, écrite d'après les mémoires et les manuscrits contemporains, etc., par Toulongeon. 1801, 4 vol. in-4, cartes, br.

2632. Histoire monarchique et constitutionnelle de la Révolution française, composée sur un plan nouveau et d'après des documents inédits, par E. Labaumé. 1834, 5 vol. in-8, br.

2633. Correspondance entre quelques hommes honnêtes, ou Lettres philosophiques et critiques sur les événements et les ouvrages du temps, par un homme désintéressé (Servan et Guilbert). 1794-95, 3 vol. in-8, br.

2634. Histoire de la Convention nationale, par M. de Barante. *Paris, Furne,* 1851, 6 vol. in-8, br.

2635. Histoire de la Convention nationale, d'après elle-même, par L. Gallois. *Paris,* 1835, 7 vol. in-8, cart. non rogn.

2636. L'esprit de la Montagne, ou les Grands hommes de la Révolution : Robespierre, Danton, Marat, Saint-Just, Billaud-Varenne, et conclusion, par Vallouise. 1840, 5 livraisons in-8 de 32 pag.

2637. Histoire des Montagnards, par Alp. Esquiros. *Paris,* 1847, 2 vol. in-8, br.

2638. Correspondance sur les affaires du temps, ou Lettres sur divers sujets de politique et d'histoire. An VI, 2 vol. in-8, br.

2639. Histoire du Directoire de la République fran-

çaise, par M. de Barante. *Paris, Didier,* 1855, 3 forts vol. in-8, br.

2640. Histoire de la Révolution de 1789, et de l'établissement de la constitution en France, par deux amis de la liberté (Kerverseau et Clavelin) pour les 7 premiers vol., et pour les 13 derniers, par Lombart (de Langres), Leriget et Caignart de Mailly. 1790 à 1803, 20 vol. in-8, br.

2641. Histoire parlementaire de la Révolution française, ou Journal des Assemblées nationales, de 1789 à 1815, par Buchez et Roux. *Paris*, 1836, 40 vol. in-8, br.

2642. Tafereelen van de Staatsomwenteling, in Frankrijk, vierde deel. *Amsterdam,* 1797 à 1803, 26 vol. in-8, br.

Cette histoire de la Révolution, en hollandais, est accompagnée d'un grand nombre de très-jolies gravures et de portraits.

2643. Histoire de la Révolution de France, par le vicomte Fél. de Conny. 1842, 8 vol. in-8, br.

2644. Esquisses historiques des principaux événements de la Révolution française, par Dulaure. *Paris, Baudouin,* 1825, 33 livraisons, formant 6 vol. in-8, br.

2645. Histoire générale de la Révolution française, du Consulat, de l'Empire, de la Restauration et de la Monarchie de 1830, par H. Vivien. *Paris, Pourrat,* 1844, 4 vol. gr. in-8, fig. br.

2646. Histoire impartiale des révolutions de France, depuis la mort de Louis XVI, par L. Prudhomme. *Paris,* 1824, 12 vol. in-12, br.

2647. Histoire générale et impartiale des erreurs, des fautes et des crimes commis pendant la Révo-

lution française, à dater du 24 août 1787, par L. Prudhomme. *Paris*, 1797. 6 vol. in-8, 7 grav. cart. non rogn.

Les deux premiers volumes de cet ouvrage contiennent la liste des condamnés à mort.

2648. Histoire des histoires de la Révolution française, pour servir de complément à tous les écrits sur la même époque, par C. Desmarais, 1834. 1 vol. in-8, br.

2649. Essai historique et critique sur la Révolution française, ses causes et ses résultats, par M*** (Paganel), 1815. 3 vol. in-8, pap. vél. demi-rel. non rogn.

2650. Histoire-Musée de la République française, depuis l'Assemblée des notables jusqu'à l'Empire, par Aug. Challamel, avec des estampes, costumes, médailles, caricatures, portraits historiés et autographes. *Paris*, 1842. 2 vol. gr. in-8, grand nombre de grav. br.

2651. Histoire numismatique de la Révolution française, ou Description raisonnée des médailles, monnaies et autres monuments numismatiques relatifs aux affaires de la France, depuis l'ouverture des États-Généraux jusqu'à l'établissement du gouvernement consulaire, par Hénin. *Paris, J. F. Merlin*, 1826. 2 vol. in-4, dont 95 pl., br.

2652. Histoire métallique de la Révolution française, ou Recueil des médailles, des monnaies qui ont été frappées depuis la convocation des États-Généraux jusqu'aux premières campagnes de l'armée d'Italie, par Millin, 1806. 1 vol. in-4, 26 pl. pap. vél. cart. non rogn.

2653. Histoire de la guerre civile en France et des malheurs qu'elle a occasionnés, depuis la formation des États-Généraux jusqu'en 1799, par Soulavie. *Paris*, 1803. 3 vol. in-8, br. Du même : Histoire de la décadence de la monarchie française, 1803. 3 vol. in-8 et atlas in-4, br.

2654. Tableau historique de la guerre de la Révolution de France, depuis 1792 jusqu'à la fin de 1794, accompagné d'un atlas. *Paris*, *Treuttel et Wurtz*, 1808. 3 vol. in-4, cart. non rogn.

2655. Campagnes de la Révolution française dans les Pyrénées-Orientales, 1793, 1794, 1795, par Fervel, 1853. 2 vol. in-8, br.

2656. Extrait d'une Histoire inédite des guerres de la République et de l'Empire, par Perrin, duc de Bellune. *Paris*, 1853. 1 vol. gr. in-8, pap. vél. br. (*Tiré à petit nombre.*)

2657. Guerres maritimes sous la République et l'Empire, par Jurien de la Gravière. *Paris*, 1853. 2 vol. in-12, br.

2658. Histoire secrète de l'Espionnage pendant la Révolution, et des causes qui l'ont opérée. *Francfort*, 1799. 2 vol. in-8, br.

2659. Vingt mois de la Révolution et du parti révolutionnaire, par Salvandy, 1849. 1 vol. in-8, br.

2660. Fastes de la Révolution française, par Arm. Marrast et Dupont, 1836. 1 vol. gr. in-8, br.; 1er et seul vol. publié et non achevé, s'arrêtant à la page 397.

2661. Histoire chronologique de France, depuis la première convocation des notables jusqu'en 1828,

par Cadiot. *Paris*, 1828. 1 fort volume in-8 de 1,162 pages, br.

2662. Atlas historique et statistique de la Révolution française, depuis la première assemblée des notables jusqu'à l'an 1833, par Arnault Robert. *Paris*, 1833. 15 tableaux en 1 vol. grand in-fol., demi-rel.

Les 15 tableaux sont collés, à l'imitation de ceux de l'atlas Le Sage.

2663. Histoire des causes de la Révolution française, par Granier de Cassagnac, 1850. 4 vol. in-8, br.

2664. Essais historiques sur les causes et les effets de la Révolution de France, avec des notes sur quelques événements, par Beaulieu, 1803. 6 vol. in-8, br.

2665. Lettres à mon Fils sur les causes, la marche et les effets de la Révolution française, par Taillandier, 1830. 2 vol. in-8, br.

2666. Les Révolutionnaires tels qu'ils sont, et la Vérité vengée, ouvrage moral et politique, par Marsan, 1817. 1 vol. in-8, br.

2667. De l'Origine et des Progrès de l'esprit révolutionnaire. *La Haye*, 1833. 1 vol. in-8, br.

2668. Paris révolutionnaire. *Paris*, 1833. 9 livraisons, formant 4 vol. in-8, br.

2669. Entretiens historiques et politiques de plusieurs grands personnages, qui ont vécu depuis 1789 jusqu'à la fin de 1815. *Paris, Tiger*. 2 vol. in-18, br. en un.

2670. Considérations politiques sur la Révolution de France, par Brandes, 1791. 1 vol. in-8, br.

2671. Considérations philosophiques sur la Révolu-

tion française, par La Chapelle, an V. 1 vol. in-8, broch.

2672. Considérations sur la France. *Londres*, 1797. 1 vol. in-8, br.

2673. Histoire du Consulat et de l'Empire, par M. Thiers. *Paris*, 1845 et années suivantes. 18 vol. in-8, fig. br.

2674. Histoire de France, depuis le 18 brumaire jusqu'à la paix de Tilsitt (juillet 1807), par Bignon. *Paris*, *Didot*, 1829. 6 vol. in-8, br.

2675. Le général comte de Coutard, Étude historique sur la République, l'Empire et la Restauration, par H. de Riancey. *Paris*, *Dentu*, 1857, 1 vol. gr. in-8, br.

2676. Matériaux pour servir à l'histoire des années 1805, 1806 et 1807. *Paris*, 1808. 1 vol. in-12, pap. vél. cart. non rog.

2677. Mémoires pour servir à l'histoire de la guerre entre la France et la Russie, en 1812, par un officier d'état-major. *Paris*, 1817. 2 vol. in-4, dont 1 de cartes, cart. non rogn.

2678. Le Patriotisme des volontaires royaux de l'École de droit de Paris, par Alex. Guillemin, 1822. 1 vol. in-8, br.

2679. Quarante-huit heures de garde au château des Tuileries, pendant les journées des 19 et 20 mars 1815, par un grenadier de la garde nationale, 1816. 1 vol. petit in-fol., pap. vél., dos et coins de maroq. bleu, 5 grav. non rogn.

2680. Tableau politique et littéraire de la France, en 1814 et 1815; extrait des meilleurs écrits de cette époque (1820). 2 vol. in-8, br.

2681. Histoire des Cent-Jours, de la Restauration et de la Révolution de 1830, par Dulaure *Paris*. 1845. 8 vol. in-8, fig. br.

2682. Histoire de la Restauration, de 1814 à 1830, par Lubis, 1848. 6 vol. in-8, br.

2683. Histoire de la Restauration, par Louis de Viel-Castel, 1860. 2 vol. in-8, br.

2684. Vues sur l'histoire contemporaine de la Restauration, par Louis de Carné, 1835. 2 vol. in-8, br.

FIN DES HISTORIENS.

PORTRAITS,

GRAVURES ET CARICATURES.

Louis XVI, portraits, pièces historiques et allégories, de 1770 à 1793.

2685. Louis XVI. 11 pièces historiques in-4 et in-fol., dont 3 en couleur, avant 1789. Feu d'artifice tiré à la placè Louis XV, le 30 mai 1770, à l'occasion du mariage de Louis-Auguste, dauphin de France, avec l'archiduchesse Marie-Antoinette, sœur de l'Empereur; pièce coloriée, in-fol. en longueur. Les garans de la félicité publique, dédié au roi. *Antoinette, votre règne est celui des vertus.* Portrait du roi, soutenu par la justice et autres attributs, *chez Petit.* Obélisque élevé à la gloire de Louis XVI à Port-Vendres, en 1780; grande pièce in-fol. Humanité et bienfaisance du roi Louis XVI, distribuant des aumônes aux pauvres, en 1785, gr. par Guyot; gr. in-4, en couleur. Autre scène de bienfaisance en 1784; gr. in-4, en noir. Récit d'un invalide montrant un portrait de Louis XVI chez un fermier de Normandie; grav. par Legrand; intérieur de paysans à figures joyeuses écoutant ce récit; in-4. Assemblée des notables, in-4 avec en bas. Allégorie, grande pièce, monu-

ment à la gloire de Louis XVI; grav. par Nangelisty, etc.

2686. JOURNÉE DU 17 JUILLET 1789. Bailly reçoit Louis XVI à l'Hôtel-de-Ville; 2 pièces, dont une en bistre. Louis XVI accepte solennellement la Constitution, le 14 juillet 1791; gr. par David, in-fol.

2687. Six portraits, dont trois in-4°, deux in-8; trois sont en couleur, 1789 et 1790.

2688. VISITE POPULAIRE AU ROI, le 1er janvier 1790. Les Dames patriotes au Champ-de-Mars. Modèle de l'armée des chevaliers du poignard. 4 pièces in-4°, dont 3 en couleur.

2689. ALLÉGORIES SATIRIQUES. 5 pièces de divers formats, de 1789 à 1791, dont 3 grandes coloriées: Buste de Louis XVI, emblème de la royauté. Le duc d'Orléans veut s'emparer du trône après l'avoir renversé. Satellites de ce personnage. Le Prince de Condé jure de mourir pour sauver la royauté, pièce en bistre. La Nation présente au roi la constitution, pièce coloriée. L'Éléphant blanc, chef des Siamois. Belle caricature allégorique à Louis XVI et à la commune de Paris. 2 autres petites pièces contre Louis XVI.

2690. ALLÉGORIES en faveur de Louis XVI. 13 pièces, de 1789 à 1793, dont 5 en couleur : Médaillon à trois têtes, Louis XII, Henri IV et Louis XVI. Liste des personnages qui doivent composer l'Assemblée des notables, avec une renommée, en couleur. Plusieurs pièces représentant la Félicité, la Liberté, la Justice, la Sagesse: Offrande de la patrie à Louis XVI. L'Aristocratie écrasée, à Louis XVI, père des Français, roi d'un peuple libre; grande

pièce en bistre. Monument à la constitution : Louis XVI en fait l'ornement. Trinité conventionnelle, jolis médaillons coloriés, etc.

2691. JOURNÉE DU 20 JUIN 1792. 5 pièces de divers formats : Des Hommes armés de piques et de faulx s'introduisent aux Tuileries; le roi leur fait ouvrir les portes ; par Vérité, grande pièce. Autre scène : le Roi prend la main d'un garde national et la pose sur son cœur, par Jourdan; 2 pièces différentes et même sujet. Louis XVI coiffé du bonnet phrygien, sur lequel est une large cocarde tricolore ; belle pièce en bistre. Louis XVI couvert du bonnet de la liberté que la Nation lui présenta le 20 juin 1792, petit in-4.

2692. COMBAT DU 10 AOUT 1792, grande et belle pièce in-fol. en largeur. Siége du château des Tuileries par les braves sans-culottes et les intrépides Marseillais, le 10 août 1792; in-fol. en longueur, pièce coloriée.

2693. DIX AOUT 1792. 4 pièces in-fol., lithographiées en noir avec un texte. Ordre de Louis XVI, fac-simile. Monument élevé à la gloire des Suisses à Lucerne, etc.

2694. LOUIS XVI AU TEMPLE, scènes diverses et testament; 9 pièces de divers formats. Dernière entrevue avec la famille royale, plusieurs pièces. La Séparation, par Vérité; 4 pièces relatives à son testament, etc.

2695. LOUIS XVI A L'ÉCHAFAUD, son exécution, tombeaux, etc. 14 pièces de divers formats, dont : Louis XVI avec son confesseur avant sa mort. Journée du 21 janvier 1793. Exécution de Louis

Capet, seizième du nom, le 21 janvier 1793. La Tête est montrée par le bourreau ; chez Basset, grande pièce. Une autre pièce faite à l'étranger, représentant l'exécution. La Tête royale montrée par le bourreau ; on lit en bas : *Qu'un sang impur abreuve nos sillons.* 9 pièces, tombeaux divers et urnes sépulcrales, dont : Loin de fuir, etc. 21 janvier et 16 octobre 1793, etc.

2696. LOUIS XVI A L'ÉCHAFAUD, interrompu par Santerre. J'ai toujours aimé mon peuple..., Je meurs innocent....; jolie pièce, in-8.

Louis XVI (Caricatures contre).

2697. LOUIS XVI, caricatures satiriques, in-4, coloriées. 1° Les Deux font la paire. Louis XVI à cheval sur une truie ; sa couronne tombe de sa tête. 2° Ah ! le maudit animal, il m'a tant coûté pour l'engraisser... Un cochon, à tête de Louis XVI, est conduit par un paysan. 3° Vous m'avez connu trop tard. Un chat sur un fauteuil mangeant un pâté. 4° C'est semer des perles devant les pourceaux. Louis XVI représenté mordant dans un gigot et tenant une bouteille de l'autre main ; au bas, une truie. 5° Je me suis ruiné pour l'engraisser. Cochon à tête de Louis XVI ; un paysan le mène au marché. 5 pièces in-4 en couleur.

2698. CARICATURES DIVERSES. 10 pièces in-4 coloriées, dont : Les Étrennes patriotiques. Saint-Veto, martyr, 1792, gr. in-8 ; pièce avec un texte en bas, oraison. Louis XVI en serrurier. Louis XVI fumant sa pipe avec Louis XVII, et la couronne à ses

pieds; pièce en bistre. La Trinité bourbonnaise, trois cartes à jouer. M. Veto. Louis XVI plongé dans les flammes par des diables. L'Idole renversée.

2699. 9 pièces, caricatures in-4 et in-8, dont 6 en couleur, de 1789 à 1792. 1° Médaillon à fond rouge. Allusion aux journées d'octobre 1789. 2° Le Roi au milieu de son conseil s'aperçoit qu'il n'a plus sa tabatière; petite pièce en bistre. 3° Le Pouvoir exécutif à cheval sur la constitution. 4° Le roi Janus, ou l'Homme à deux visages. 5° Le Masque levé. Louis XVI à tête de cruchon. 6° Louis XVI dans un tonneau en forme de cochon. 7° Henri IV s'écrie : *Ventre saint gris, ou mon fils!* La Pénitence. Le Veto, et duel à outrance avec la France, etc.; pièce en bistre.

2700. CARICATURES. 3 pièces in-4. J'ai écarté les cœurs, il a les piques; je suis capot. Louis XVI jouant au piquet avec un homme du peuple coiffé d'un bonnet rouge; 3 variantes, dont 2 bistrées, et l'autre coloriée.

2701. LE PÈRE DUCHÊNE ET JEAN BART. 5 pièces in-4 coloriées, dont deux contre Louis XVI; sur la même pièce : *Le Père Duchène :* « Fout... un homme qui ne tient pas sa parole...» *Jean Bart :* « C'est un Jean-fout...» Jean-Bart et le père Duchêne. Ci-gît Louis le Faux, Capet l'aîné. *Le père Duchêne :* « Qui es-tu, sacre Dieu ?» *Jean Bart :* « Aristocrate, et je m'en f...» Fameux combat du père Duchêne. Jean Bart et le compère Mathieu contre trois aristocrates à gueules cassées (un prêtre paraît assommé). Portrait du père Duchêne. Vivre libre ou mourir, foutre! Le père Duchêne est

représenté fumant une grosse pipe qui fait des nuages de fumée, coiffé d'un chapeau sans bord, ovale, fond rouge.

2702. CARICATURES sur l'arrestation à Varennes. 4 pièces coloriées, dont 3 in-8, et l'arrestation du roi et de sa famille désertant le royaume; in-fol. Il est pris. Il a tout perdu. Au lieu d'un trésor, ne voici qu'un gros sou; en bistre.

2703. LOUIS XVI parjure, valet de chambre de madame la baronne de Korf (la reine), suivant sa maîtresse dans sa fuite. Louis XVI en cochon, médaillon, fond rouge; et l'Entrée franche, cochon à tête de Louis XVI, en noir. 2 pièces.

2704. LOUIS XVI. 5 pièces historiques, in-4, sur le voyage et l'arrestation à Varennes, le 21 juin 1791, dont deux scènes d'arrestation de nuit, bistrées. La reine figure dans quelques-unes de ces pièces.

2705. LOUIS XVI. L'ordre et la marche des puissances coalisées contre la France. Les souverains étrangers, représentés par des chevaux à têtes couronnées, traînent le char de la France qui passe auprès de la tête de Louis XVI séparée du corps d'un cheval. 1 pièce in-fol. en longueur.

Marie-Antoinette. — Portraits, pièces historiques et caricatures.

2706. MARIE-ANTOINETTE. 3 portraits, dont 1 ancien et colorié. Une allégorie en sa faveur, grande pièce in-fol., en noir. Marie-Antoinette faisant voir au dauphin la tombe royale et la foudre, et la Révolution qui danse derrière elle; pièce en noir, in-4.

Scène d'audience de la veuve du boulanger François, in-4 col. 6 pièces.

2707. La Reine annonçant à madame de Bellegarde des juges et la liberté de son mari, en mai 1777; jolie pièce ancienne, in-fol. Un costume, le lever de la reine; petite pièce ancienne, col., et une autre pièce historique.

2708. Marie-Antoinette. Exécution le 16 octobre 1793. 2 pièces, dont une in-8, représentant Marie-Antoinette à l'échafaud : le bourreau lui attache les mains et un prêtre lui présente le crucifix; pièce du temps. Marie-Antoinette au Tribunal révolutionnaire; 2 pièces, dont une grav. par Casenave. La reine, accusée d'un fait monstrueux, montrant les tribunes, dit : *La nature se refuse à répondre à une pareille inculpation;* grand in-fol. Séparation de Marie-Antoinette d'avec sa famille, par Vérité, gr. in-fol., et Monument expiatoire érigé à la Conciergerie en mémoire de Marie-Antoinette; lithogr., gr. in-fol. 6 pièces.

2709. Marie-Antoinette. Caricatures en sa faveur. 3 pièces in-4, en noir. La reine renversée par le taureau. Marie-Antoinette sous la figure de Thémis. Les malheurs de la France furent leur ouvrage. Le duc d'Orléans poignarde la reine; belles pièces.

2710. Marie-Antoinette (Caricatures contre). 7 pièces in-4 et in-fol., col., dont : Ainsi va le monde. Marie-Antoinette conduisant un char, auquel Louis XVI et autres personnages sont attelés; en noir. La toupie d'Allemagne. La poule d'Autriche. Hélas! pardonnez, je vous prie, des mouvements

de curiosité. La reine aux pieds d'une espèce de sorcier à cornes. J'étais altérée du sang des Français. Marie-Antoinette dans un puits; l'impératrice d'Autriche, sa mère, s'approche et lui dit : Que faites-vous, ma fille? Les dames de la halle vont complimenter la reine.

2711. MARIE-ANTOINETTE. Satires in-8 et in-4, dont : Fiez-vous aux sages déclarations. Marie-Antoinette en tigresse; pièce in-8, en noir. La baronne de Korf partie furtivement de Paris. Marie-Antoinette en tigresse; médaillon à fond rouge. Les deux ne font qu'un. Marie-Antoinette et Louis XVI à corps d'animaux, se tenant ensemble, à figures humaines (affreux), colorié. 3 pièces.

2712. LAFAYETTE CHEZ LA REINE. Le décampativos de Vaudreuil et l'attouchement de Dilon à Marie-Antoinette au bal. 3 pièces libres, in-18 et in-32, jolies gr. en noir.

2713. MARIE-ANTOINETTE. L'égout royal, pièce libre, in-4°, coloriée. Marie-Antoinette tenant la main de son fils. Louis XVI, madame Élisabeth, madame Royale, Madame et Monsieur suivent la reine, 21 juin 1791.

2714. Seize vignettes gr. in-18, édit. du temps, pour illustrer une Vie scandaleuse de Marie-Antoinette, en 4 part.

2715. LOUIS XVI ET MARIE-ANTOINETTE. Caricatures relatives à la fuite à Varennes, le 20 juin 1791; 6 pièces in-4, col., dont : Le crible de la Révolution, petite pièce en bistre. Coiffure pour couronne. Louis XVI posant une perruque sur la tête de la reine. Hé, hu! da... da. Louis XVI sur un cerf qui

a des jambes de bois, et la reine pousse par derrière. L'aveugle mal conduit. La conduite de Louis XVI. Le diable les pousse. Le promenoir royal. La reine, le dauphin et la dauphine roulent Louis XVI dans une chaise d'enfant. Même sujet, variante.

2716. Louis XVI et Marie-Antoinette à la lanterne. La panthère autrichienne vouée au mépris et à l'exécration française. Le traître Louis XVI voué au mépris. 2 pièces in-4.

2717. Louis XVI et Marie-Antoinette. Caricatures relatives au retour de Varennes, du 21 au 25 juin 1791; 7 pièces in-4 et in-fol., dont 4 coloriées. La famille des coch... ramenée dans l'étable. Le roi, la reine et autres dans un chariot, sur de la paille, en cochons. Le nouveau Calvaire. Louis XVI en croix. *Miserere mei.* Le roi à genoux aux pieds de la reine : *Mea culpa*, pièce en bistre. J'ai perdu toutes mes pièces. Louis XVI à table. — La reine : *Je vous ai porté malheur.* L'enjambée de la sainte famille de Paris à Montmédy. La reine emportant Louis XVI et sa famille. Trait de l'histoire de France; grande pièce en noir. Le ci-devant grand couvert de Gargantua moderne en famille : on égorge quelqu'un et la reine reçoit le sang dans un verre; grande pièce en noir.

Princes et princesses de la maison de Bourbon. — Portraits et pièces historiques, de 1789 à 1832.

2718. Dauphins (les deux), l'un mort en 1789, et Louis XVII en 1795. Feu d'artifice et galerie élevés sur la place de Grève, en 1782, en réjouissance de

la naissance du premier dauphin; 2 pièces in-fol., col. 3 portraits de Louis XVII, dont celui au casque et au bouclier, in-8, en bistre; les deux autres en noir. Le jeune patriote : enfant faisant l'exercice devant Louis XVII et madame de Tourzelles, in-4, col. Les trois médaillons, gravés par Saint-Aubin. 7 pièces.

2719. ANGOULÊME (Madame la duchesse d'). 3 portr., in-8. Arrivée sur le territoire de Basle, le 26 décembre 1795, pour être échangée contre les députés et ministres français prisonniers; in-4, en bistre. Ensemble, 4 pièces.

2720. MADAME ELISABETH, sœur de Louis XVI; son portrait, gr. par Claissen, in-8. La princesse Élisabeth sortant de la Conciergerie; grande pièce, de Pellegrini, in-fol.

2721. MADAME LA DUCHESSE DE BERRI dans la maison de mademoiselle Duguigny, à Nantes, lors de son arrestation, en 1832; lithographie sur chine, in-4, en hauteur.

2722. DESCRIPTION des cérémonies et des fêtes qui ont eu lieu pour le baptême de S. A. R. Monseigneur le duc de Bordeaux, petit-fils de France; recueil des décorations exécutées d'après les dessins de MM. Hittorff et Lecointe, architectes du roi. *Paris, Renouard.* 1827, 1 vol. gr. in-fol., 12 gr., d.-rel.

Napoléon, général, consul et empereur, et la famille impériale, portraits, pièces historiques et caricatures.

2723. NAPOLÉON. Trois portraits curieux, comme général. Plan de son habitation à Sainte-Hélène, dressé

par le jeune Lascases, dessin colorié, et autres estampes relatives au général Bonaparte. 7 pièces in-8 et in-fol.

2724. BONAPARTE. Canard imagié du 18 brumaire; in-4, en noir, avec texte.

2725. NAPOLÉON, consul. Portraits, scènes historiques, pièces allégoriques, dessin et autographe, signé Mahé, pour l'épée du premier consul. Les trois consuls, portraits et bas-relief en couleur, etc. 14 pièces in-4 et in-fol.

2726. NAPOLÉON, empereur. Portraits et pièces historiques et allégoriques, de 1804 à 1821. Environ 50 pièces in-4 et in-fol., en noir et en couleur.

2727. EMPIRE. La descente projetée en Angleterre, et fête sur la place de la Concorde, où les hérauts d'armes jettent des médailles au peuple. 2 pièces in-fol., dont 1 en couleur.

2728. CARICATURES CONTRE NAPOLÉON. Épreuves coloriées. 41 pièces in-4 et in-fol.

2729. CARICATURES CONTRE NAPOLÉON. Épreuves en noir. 13 pièces, divers formats.

2730. TOMBEAU (le) de Napoléon Ier aux Invalides. 45 grav. sur bois, avec une notice, par Albert Lenoir. *Paris*, 1855. 1 vol. in-4, cart.

2731. MARIE-LOUISE et la famille Bonaparte. Portraits, scènes et pièces historiques, in-4 et in-folio. 9 pièces.

2732. NAPOLÉON II, roi de Rome. 6 portraits et 2 autres pièces, dont : L'accouchement de l'impératrice Marie-Louise. 8 pièces in-4.

2733. NAPOLÉON ET SA FAMILLE. Portraits, scènes, al-

légories, etc. Environ 400 pièces in-8 et in-4, dont quelques-unes en couleur.

2734. VIGNETTES, portraits et cartes pour illustrer l'Histoire de Napoléon, par Norvins, édition publiée par Amb. Dupont, en 4 vol. in-8, savoir : 27 vignettes, 17 portraits, 25 cartes et 1 fac-simile; épreuves de choix, et le tout tiré sur chine. Total, 70 pièces.

Bourbons (pièces historiques et caricatures contre les), de 1815 à 1830.

2735. Cinquante-cinq pièces. Caricatures col., in-4, publiées pendant les Cent-Jours, contre : Napoléon, Louis XVIII, le duc d'Angoulême, le duc de Berri, Talleyrand, et autres hommes d'État de cette époque de 1815.

2736. BOURBONS, de 1815 à 1832. 19 pièces historiques grands formats, dont : Portraits des Bourbons, pensées et fleurs de lis, col. sur une grande feuille. L'espoir des Français. Louis XVIII au lit de mort. Portrait et scènes du duc et de la duchesse d'Angoulême. La mort du duc de Berri. Sacre de Charles X, etc.

2737. MARIONNETTES (les) DU JOUR. Caricatures contre Louis XVIII, publiées en 1815. 2 pièces in-4, coloriées.

2738. CARICATURES POLITIQUES, parues en 1815, principalement sur les Bourbons, et, en particulier, contre Louis XVIII, le comte d'Artois, le duc de Berri, et les autres membres de la famille royale. 13 pièces in-fol., dont 11 coloriées.

2739. CARICATURES POLITIQUES, publiées sous la Res-

tauration, contre le duc de Blacas, Chateaubriand, les Missions, etc. 5 pièces in-4, dont 2 col.

2740. CARICATURES pour le journal *le Nain jaune*, publié en 1815. 8 pièces in-fol., col., contre le prince de Talleyrand, contre les Bourbons, contre les journaux, les éteignoirs, etc. (*Suite complète.*)

2741. CARICATURES POLITIQUES, de 1816 à 1830. 22 pièces in-4 et in-fol., dont 10 col., sur les ultras, sur les républicains, sur les journaux, etc.

2742. PLANS FIGURATIFS de la Chambre des pairs et de celle des députés, de 1816 à 1833. 11 pièces in-fol., coloriées.

Caricatures contre les rois Charles X et Louis-Philippe.

2743. CARICATURES contre Charles X, ses ministres, contre la campagne et le dey d'Alger, publiées en 1830. 97 pièces, dont quelques-unes col.

2744. CARICATURES contre Louis-Philippe, les hommes d'État, et scènes populaires relatives aux événements de juillet 1830. 58 pièces, dont quelques-unes coloriées.

États-Généraux, serments, événements et journées mémorables.

2745. ÉTATS-GÉNÉRAUX ET ASSEMBLÉE NATIONALE, 1789. 9 pièces historiques, in-4 et gr. in-fol. Ouvertures, cérémonies, allégories, etc.

2746. PROCESSION SOLENNELLE pour l'ouverture des États-Généraux. Cérémonies de l'ouverture. 3 pièces in-fol. en largeur. (*Rare.*)

2747. SERMENTS, politique, militaire et conjugal. 6 pièces, dont 5 gr. in-fol., en noir. Serment du

20 juin 1789. Serment du Jeu de Paume, gr., par Helman. Serment civique du 14 juillet 1790, etc.

2748. GRAVURES historiques des principaux événements depuis l'ouverture des États-Généraux, de 1789 au 5 mars 1791. 52 jolies gravures, représentant autant d'événements, accompagnées chacune de 4 pages de texte explicatif. *Paris*, 1789, 1 vol. gr. in-8, papier vél., d.-rel., maroq. rouge, non rogné.

Très-bel exemplaire d'épreuves de choix, dont quelques-unes sur papier de Chine. On trouve rarement les 52 gravures avec le texte.

2749. ÉVÉNEMENTS DE PARIS, arrivés du 30 juin 1789 au 22 juillet 1792, par Prieur. 28 pièces in-4. Épreuves anciennes.

2750. JOURNÉES mémorables de la Révolution; suite de 15 pièces gr. in-fol., grav. par Helman, d'après les dessins de Monnet.

Manque la neuvième planche.

2751. ÉVÉNEMENTS des départements; suite de 12 pièces in-4, par Prieur. Épreuves anciennes; de plus, le Siége de Thionville par les Autrichiens, pièce en couleur.

2752. TABLEAUX de la Révolution française, par Prieur, Giraudet et Duplessis-Berthault. 45 pièces in-fol. Épreuves du nouveau tirage.

Bastille, vues, siége, et prisonniers trouvés dans les cachots.

2753. BASTILLE. Vues, plans, etc. 8 pièces, dont: 6 gr. in-fol., 5 plans, dont 3 en couleur et 2 en noir, 2 vues. Monument et fontaine projetés sur l'emplacement de la Bastille; 2 grandes pièces.

2754. Siége de la Bastille, dessin du temps, col.; in-fol. en largeur.

2755. Siége, attaque et prise de la Bastille, le 14 juillet 1789; service des citoyens morts au siége, et commémoration de la prise. 9 pièces in-4 et in-fol., en noir.

2756. Siége, prise, vues et commémoration de la prise de la Bastille. 14 pièces in-4, imprimées en couleur.

2757. Images et estampes pour le siége et la prise de la Bastille; fêtes, etc. 6 pièces in-4 et in-fol., en couleur.

2758. Démolition de la Bastille, et l'éléphant élevé sous le premier Empire sur l'emplacement de cette forteresse. 2 belles pièces gr. in-8.

2759. Prisonniers trouvés dans les cachots lors de la prise de la Bastille. 5 pièces in-4, col., et 1 gr. in-fol.; 1 dessin col. représentant un détenu enchaîné.

2760. Trois pièces, dont 2 représentant l'homme au masque de fer et le comte de Lorges, prisonniers à la Bastille. 3 pièces in-4, imprimées en couleur et coloriées.

Scènes historiques des 5 et 6 octobre 1789.

2761. Scènes des 5 et 6 octobre 1789. Le banquet des gardes du corps et la fraternisation des troupes. 2 pièces in-4, en couleur.

2762. 5 et 6 octobre 1789. Banquet des gardes du corps. Scènes au château de Versailles. Les têtes portées sur des piques. Arrivée du roi à Pa-

ris, etc. 5 pièces historiques in-4, dont 2 en couleur.

2763. 5 et 6 OCTOBRE 1789. Départ de la garde nationale pour Versailles. Arrivée du roi à Paris. 2 pièces in-fol. en largeur, imprimées en couleur. (*Publication anglaise du* 20 *novembre* 1789.)

2764. 5 et 6 OCTOBRE 1789. Le départ des femmes pour Versailles. Scènes au château. Têtes au bout des piques. Départ des gardes du corps pour Paris. Retour des héroïnes, etc. Scènes et caricatures. 7 pièces col.

Scènes historiques, supplices, guillotine, etc.

2765. ÉGORGEMENTS, supplices de la lanterne, scènes et caricatures relatives à Delaunay, Foulon, Berthier, Favras, Flesselles. Vue et perspective de la lanterne, 1789; grande et belle pièce en bistre. Têtes portées au bout des piques, etc. 14 pièces de divers formats, dont 5 en couleur.

2766. PROJET DE GUILLOTINE, proposé à l'Assemblée nationale, par Guillotin. Essai de la guillotine : le duc d'Orléans est placé sous le glaive; à gauche viennent Target, Bailly, Lafayette, etc.; in-4 en hauteur. Guillotine élevée en place du Carrousel, le 13 août 1792, pour punir les conspirateurs et les ennemis de la patrie : l'instrument fonctionne, une charrette pleine de patients est auprès; in-4. Ensemble, 3 pièces.

2767. PORTRAITS in-8, ou médaillons. 14 pièces, de 1789 à 1830, dont le portrait de Jourgniac Saint-Méard, entouré de scènes de massacres à la pri-

son de l'Abbaye, le 4 septembre 1792; édit. du temps, etc.

2768. Dessins de la Révolution et autres époques. 7 pièces in-4; l'un de ces dessins représente une exécution à la potence; un autre, un banquet de dames et de prêtres; un troisième, l'intérieur de la salle des séances du Conseil des Anciens, etc.

2769. Scènes historiques du divorce. L'institutrice républicaine, en bistre. Coiffure de 1789, en couleur, in-4, etc. 6 pièces in-4 et in-fol., dont 3 en couleur.

2770. Punition dérisoire infligée aux aristocrates de Sivray par la milice bourgeoise, en 1790 et en juin 1791, à Strasbourg. 3 pièces in-4, dont 2 en couleur.

2771. Renversement des statues de Louis XIV, place Vendôme et place des Victoires, scènes coloriées. 2 pièces in-4.

2772. Scène de chouannerie : femme qui se dévoue à la défense de sa famille, voulant faire sauter deux tonneaux de poudre si on approche; belle épreuve en noir, in-fol. en hauteur.

2773. Scène de l'intérieur d'un comité révolutionnaire; son arrestation, 1794; grande pièce en couleur.

Scènes militaires, garde nationale, etc.

2774. Reddition du château de Pierre-Ancise (août 1789); jolie pièce en bistre, petit in-fol. en largeur.

2775. Sections de Paris, cartes de sûreté, billets de

circulation, devises et autres vignettes, de 1789 à 1800. Environ 80 pièces, petits formats.

2776. Scènes, combats, héroïsme, trophées, touchant l'honneur militaire et la garde nationale. 60 pièces, de 1789 à 1830; la plupart en petits formats.

2777. Les troupes au Champ-de-Mars. Le prince de Lambesc au Pont-Tournant. Les gardes françaises au Palais-Royal. Squelette trouvé à la Bastille, dessin en couleur. Le peuple ouvre les portes de la prison de Saint-Lazare. 8 pièces historiques, dont 3 en couleur.

2778. Le frère Agasse, à l'acclamation du peuple, reçoit, des mains de Lafayette, sa nomination au grade de lieutenant dans le bataillon Saint-Honoré, après la mort de ses deux frères; in-fol., épreuve en couleur.

2779. Insurrection de Nancy. Monument de Desilles, 1790. 4 pièces in-4, en noir.

2780. Marseillaise (la) avec le texte en bas. Pièces militaires sur la garde nationale. Caricatures et pièces historiques. 19 pièces de divers formats.

2781. Médaillons figurant les victoires des armées françaises, de 1792 à 1793. 26 pièces collées sur 3 grandes feuilles de papier fort, en noir.

2782. Siége et reddition de Toulon, en 1793. 2 pièces in-fol. en largeur.

2783. Brevets et certificats des gardes nationaux, volontaires, officiers de tous grades, etc.; ordres et autres titres ornés de jolies vignettes allégoriques, surtout républicaines; la plus grande partie imprimées sur parchemin. 20 pièces in-4 et in-fol.

2784. Bataille d'Arcole, etc. 3 dessins in-fol. en

largeur, par Chaponnière et Binet; 2 en noir et 1 en couleur.

2785. Dessins relatifs à la paix d'Amiens, à des monuments, à la gloire militaire du général Desaix, de Napoléon, etc. 4 pièces in-4, en couleur.

2786. Fastes (les) du peuple français, ou Tableaux raisonnés de toutes les actions héroïques et civiques des Français pendant la Révolution, par Grassel-Saint-Sauveur, an IV. Une liasse de 79 gravures color.

Fêtes publiques pendant la Révolution.

2787. Serment fédératif du 14 juillet 1790. Vues perspectives du Champ-de-Mars et de l'autel de la patrie. 3 pièces in-fol. en largeur, en couleur.

2788. Fédération du 14 juillet 1790. Plans, travaux et cérémonies au Champ-de-Mars de Paris. 18 pièces historiques in-4 et gr. in-fol., dont 2 coloriées et plusieurs bistrées.

2789. Fête militaire au camp de la Lune, en 1792. 2 belles pièces in-fol., col.

2790. Fête anniversaire du 10 août (première) 1793. Mort du général Marceau. Arbre de la liberté, an VIII. 3 pièces in-fol.

2791. Fêtes publiques a Paris, a Lille, etc., en 1790, 1791, 1793, 1795 et en l'an IX. 8 pièces in-fol. de diverses grandeurs, dont 4 col.

Système astronomique, calendriers et cours des monnaies.

2792. Système astronomique de la Révolution française, col. Mois républicains, par Tresca (3 mois).

Almanachs divers, de 1795 à 1830, etc. 13 pièces gr. in-fol.

2793. Calendriers de la Révolution, pour les années 1791, col., 1792, 1794 et 1796. 4 pièces gr. in-fol.

2794. Cours des monnaies. 10 placards gr. in-fol., imprimés, et 2 gravures.

Pièces relatives à l'Être suprême.

2795. Allégories relatives au Christ. 5 pièces, dont 4 in-4 et 1 in-fol., 2 col. Par moi, vous êtes tous frères. Discours au peuple, 2 pièces, variantes. Les efforts et l'impuissance de l'athéisme, in-fol. en noir. Pardonnez-leur, mon père, ils ne savent ce qu'ils font, 1802.

2796. Projet d'un temple en l'honneur de l'Être suprême; style greco-romain, dessin col., gr. in-8 en hauteur.

2797. Tableau central des opinions et de l'éducation publique, à la gloire de l'Être suprême, dont l'esprit remplit l'univers. Hommage à l'humanité, présenté à l'Assemblée nationale, le 18 juin 1791; pièce in-fol., en couleur.

2798. Dessins, la plupart au crayon. Allégories relatives à la Liberté et à l'Être suprême. 12 pièces, petit format, de l'époque révolutionnaire.

Directoire (Pièces historiques, satiriques et caricatures publiées sous le).

2799. Thermidor (le 9). Robespierre et ses complices; grande pièce in-fol. en hauteur.

2800. TERRORISTES (satires contre les), 1795. La surprise anglaise, in-4, col. Les loups faisant la paix avec les brebis; belle pièce en noir. Le 9 thermidor, ou la Surprise anglaise; belle pièce en noir.

2801. Trois pièces satiriques, in-4 et in-fol., en noir, contre les cloches, la procession et le pape Pie VI. Directoire.

2802. L'AGE D'OR, L'AGE DE FER, comparaison de la monarchie et de la terreur; belle pièce in-fol., en noir.

2803. DIRECTOIRE. Caricatures politiques et autres contre Pitt. Les enrichis, les agioteurs, les incroyables, etc. 10 pièces de tous formats, en noir et en couleur.

2804. Contre le Directoire et Barras. Entre deux chaises le c.. par terre; gr. in-fol. en hauteur, en noir.

2805. DIX-HUIT FRUCTIDOR AN V; scène d'arrestation, in-fol., bistrée. Caricature scatologique. Le jeu des quatre coins, in-4, en noir. 2 pièces.

2806. ATTAQUE DU CAMP DE GRENELLE sous le Directoire, en 1796. Supplice des insurgés. 2 pièces, épreuves in-8 en largeur, bistrées.

2807. PLACARDS, dont un à image et colorié, in-fol., relatifs à l'assassinat des ministres plénipotentiaires français à Rastadt. 3 pièces in-fol.

Scènes de carnaval et de mœurs, touchant les femmes. De 1779 à 1800.

2808. L'AMAZONE FRANÇAISE DEVENUE LIBRE; forme ovale, fond rouge. Scènes enfantines. Les petits

tambours; 2 épreuves en couleur. La marche des petits patriotes, etc. 5 pièces, dont 4 in-4, col.

2809. Les TRENTE-DEUX FILLES dans l'allée des Soupirs, Palais-Royal. La Colonnade, réunion de belles femmes faisant pendant à l'allée des Soupirs, 1792. 2 pièces in-4, en largeur.

2810. EMPIRE DE CYTHÈRE. Société des victimes de l'amour. Texte et attributs coloriés. Cupidon, tambour-major national; pièce entourée d'un texte. Char rempli de personnes portant sur leurs têtes de longs symboles de l'infidélité. Le char est traîné par deux bêtes coiffées des mêmes attributs; pièce en couleur. Départ volontaire des nouvelles amazones françaises. L'Amour sans-culotte. 5 pièces, dont 4 in-4.

2811. CANARDS politiques, poissards et scatologiques. Compliments d'amour en style poissard. Scènes de carnaval; texte avec vignettes. 13 pièces in-4, sans date (mais vers le temps du Directoire).

Costumes sous la République, le Directoire et l'Empire, modes, etc.

2812. GALERIE DES ENFANTS DE MARS, costumes de l'armée sous l'empire. 45 planches col. 1 vol. in-4, cart. non rogn.

2813. RECUEIL COMPLET des costumes des autorités constituées, civiles, militaires et de la marine, dessinés par Grasset-Saint-Sauveur. 1796, 1 vol. in-4, rel. en v. fil. tr. dor, contenant 70 costumes, dont 35 en noir et 35 en couleur avec un texte. (*Bel exemplaire.*)

2814. COLLECTION des nouveaux costumes des auto-

rités constituées, civiles et militaires, loi de brumaire an IV, 30 planches in-4 en couleur, avec un texte. 1 vol. in-4, demi-rel.

2815. Costumes civils, projetés et officiels, au temps du Directoire. 20 pièces petit in-fol., dont 14 en noir et 6 en couleur.

2816. Costumes officiels, civils et militaires de l'Empire français. 6 pièces petit in-fol.; plus, 4 pièces, costumes : officier de la garde nationale parisienne en 1789; des élus de la patrie en 1793; officier des jeunes orphelins de 1793; centurion des élèves du camp de Mars.

2817. Uniformes de la garde de Sa Majesté le roi de Westphalie (le roi Jérôme Bonaparte). *S. d.;* 19 lithographies in-4, en couleur. 1 vol. cart.

2818. Trois gravures de modes pour femmes, en noir, in-4, de 1779 et 1780; 2 pièces in-4 en couleur, du Directoire, et 3 feuilles in-fol., lithog. en couleur; modes de 1815, et autres en noir.

Les trois ordres : Clergé, Noblesse et Tiers-État, caricatures.

2819. Les trois ordres : Clergé, Noblesse et Tiers-État (Caricatures contre), de 1789 et 1790. 26 pièces in-4 coloriées, belle conservation.

2820. Caricatures allégoriques et satiriques contre les trois ordres : Clergé, Noblesse et Tiers-État, de 1789 à 1792. 15 pièces in-4, en couleur.

2821. Noblesse et Clergé, ensemble, 9 pièces in-4, coloriées, caricatures sur et contre, dont : *les Titres brûlés*, *le Temps donnant les cendres*, *le Pied*

de nez, le Pressoir, la France d'autrefois, les Aristocrates désespérés, etc.

2822. Noblesse et Aristocratie. 16 pièces, caricatures in-4, dont 13 en couleur, dirigées contre la noblesse et l'aristocratie.

2823. Tiers-État, plus particulièrement contre l'aristocratie (1789 et 1790). 11 caricatures et satires coloriées, gr. in-4, dont : *le Marchand d'habits, des Religieuses et des Prêtres à cheval sur des femmes du Tiers, et vice versa.* 4 pièces, variantes, etc.

2824. Tiers-État triomphant contre le clergé. 20 pièces, caricatures et satires in-4 et in-fol., col.

2825. Contre le Pape, et surtout contre sa Bulle de 1791, caricatures et pièces satiriques. 10 pièces in-4 et in-fol. dont 8 coloriées.

2826. Contre les Évêques. 14 pièces in-4, color.

2827. Clergé (Caricatures et satires dirigées contre le). 34 pièces in-4 et in-fol., en couleur; une seule est en noir.

2828. Dentistes arrachant les dents du clergé; les perruquiers le rasant. 10 pièces in-4, dont 8 coloriées. (Caricatures contre le clergé.)

2829. La Discipline patriotique, ecclésiastique, etc. 9 pièces in-4 et in-fol., coloriées. (Ce lot ne peut être décrit.)

2830. Moines et Religieuses (Caricatures dirigées contre les). 19 pièces, in-4, coloriées. (*Très-curieux.*)

2831. Satires sous formes de monstres, diables, etc., dirigées contre le Clergé, la Noblesse, les Parlements, l'Assemblée nationale, etc. 12 pièces in-4 et in-fol., dont 9 coloriées.

2832. CHAPELLE DES RÉVOLUTIONNAIRES, Tableau de l'histoire naturelle du diable; 22 têtes ornées de branches de laurier sont groupées autour d'un triangle. *S. d.*, pièce in-4, en couleur.

C'est le frontispice du *Journal de l'autre monde*, par Labenette, tiré in-4.

2833. CLERGÉ CONSTITUTIONNEL (le) et ses personnages principaux. 6 pièces in-8 et in-4 coloriées, dont: *le Prêtre patriote*, *le Curé patriote*, *le Branle d'Autun*, *Talleyrand pendu à une cloche*, *Conciliabule des Pères communicants*. Deux pièces relatives à l'abbé Grégoire, dont *la Messe de* 93, etc.

Caricatures politiques et de mœurs, de 1789 à 1800.

2834. MUSÉE DE LA CARICATURE, ou Recueil des caricatures les plus remarquables, publiées en France depuis le XIVe siècle jusqu'à nos jours, calquées et gravées à l'eau-forte sur les épreuves originales du temps, par Jaime, avec un texte historique et explicatif par Ch. Nodier, J. Janin et autres. *Paris*, *Delloye*, 1838. 2 vol. in-4, br.

2835. IMPÔTS ET FERMIERS GÉNÉRAUX, satires et caricatures. 6 pièces in-4 et in-fol. coloriées, dont: A bas les Impôts. Satire à trois têtes. Le Doyen des fermiers généraux porté par quatre commis. Recette pour détruire les rats. L'Enragé, ou l'Avocat des aristocrates. Convoi d'un fermier général, etc.

2836. PARLEMENTS, Châtelet et Avocats (caricatures contre les), dont 5 coloriées, in-4.

2837. CARICATURES POLITIQUES, sujets très-variés, de 1789 et 1790. 24 pièces, in-4 et in-fol., dont 21 colo-

riées entre autres : La Magicienne consultée sur la révolution. Le brave Tranche-Montagne. La Prédication à des oies. Le Sapeur patriote. Délires patriotiques. La Leçon d'escrime. La Graine de niais. LeTronc national des Dames françaises. Les Mortels sont égaux, etc.

2838. CARICATURES POLITIQUES, de 1789 à 1796. 21 pièces de tous les formats, dont 6 en couleur. Le Grand abus. Religieuse à cheval sur une femme du peuple. Trois têtes coiffées du bonnet rouge. Le Jardinier à la lanterne. Fédération anti-patriotique, satire diabolique; belle pièce in-4, en bistre. Sept têtes de Girondins et de Montagnards coiffées d'un chapeau à cocarde. La Fée patriote prophétisant; diableries; pièce in-4 coloriée. Pièce contre les Clubs de la Révolution. Le Perruquier patriote. Triomphe de la religion sur l'athéisme, etc.

2839. CARICATURES contre la Révolution et les Députés jacobins. 12 pièces in-4, la plupart bistrées et en couleur, dont : Le Sans-Culotte dansant au milieu des horreurs. Chapelle des révolutionnaires. Plaies de l'Égypte, ou État de la France en 1789. La Tyrannie révolutionnaire écrasée. Ramasse ton bonnet, etc.

2840. CARICATURES contre les Émigrés, dont : Grand conseil des Émigrants. La Contre-Révolution. Revue du général Fayence, contre-révolutionnaire, etc. 4 pièces gr. in-fol., dont 3 coloriées.

2841. PIÈCES SÉRIEUSES et caricatures sur et contre les constitutions de la Révolution. 12 pièces in-4

et in-fol., dont 3 en couleur. Plus, 1 cahier de 7 pièces hist. in-8, en bistre.

2842. Pièces et Caricatures sur le patriotisme, allégories, etc. 10 pièces in-4, dont 6 coloriées. Le Triomphe du patriotisme. La Balance patriotique. La Dévideuse patriotique. Le Calculateur patriote. Le Patriotisme est en cannelle. Les Efforts patriotiques, etc.

2843. Jacobins (Caricatures et satires contre les). 11 pièces in-4 et in-fol., dont 5 en couleur. Les Jacobins lavent leurs confrères les galériens. Envoyé de Jourdan aux Jacobins, pour blanchir son armée. Dernier effort des Jacobins. Je viens des Jacobins, tout va bien. Ah! méchante canaille, votre règne est passé! Le Jacobin royaliste. Les Jacobins brûlés et le feu attisé par les souverains de l'Europe, pièce bistrée. Recrue patriotique, allant à la guerre pour soutenir les Jacobins et les Feuillans. Grand Convoi funèbre de leurs Majestés les Jacobins, etc.

2844. Assignats; 4 caricatures contre, dont une en éventail. Le Cas des assignats chez les étrangers.... A solde de papier, soldats de papier. Assignats de 25 baisers, payable au porteur amateur, enregistré au boudoir des Grâces, dessin colorié; et 4 pièces relatives à l'argent. Adoration des patriotes à l'aspect d'un louis. Balance du marc d'argent, un cochon sur un plateau de la balance; et autres contre les accapareurs d'argent. Ensemble 8 pièces in-4, dont 4 en couleur.

2845. Souverains de l'Europe coalisés contre la France, en 1791. 7 pièces in-4 et grand in-fol., dont

4 coloriées. 1° Ils comptaient sur la peau de l'ours avant de l'avoir couché par terre; pièce intéressante sur quelque point de vue.... 2° Les Rois. 3° La Coalition des rois, ou les Brigands couronnés, contre la République française : Les rois ont des figures d'animaux; en bas, un pot-pourri dramatique; grande pièce en noir. 4° Le nouvel Astre français, ou la Cocarde tricolore suivant le cours du zodiaque. L'orgueil les forma, la raison les détruit (les rois), en noir. Désespoir des ennemis de la France à la découverte de leurs complots; environ 35 portraits coloriés et caricaturisés, sur une grande pièce. 5° La grande émigration du roi des Marmottes. Le roi de Piémont se sauvant, abandonnant sa couronne; pièce coloriée, etc.

2846. CARICATURES POLITIQUES et de mœurs, de 1789 à 1815; imagerie, médaillons, etc. Environ 120 pièces, petits formats.

2847. CARICATURES DE MŒURS, de 1796 à 1830. 11 pièces in-4, dont 9 coloriées.

2848. CARICATURES DE MŒURS, de 1800 à 1830. 29 pièces in-4 et in-fol., dont 19 coloriées. Sur les Piqueurs, sur Tivoli, sur les Bains, sur les Modes en général, sur les Théâtres, le Magnétisme, sur les Actrices, etc.

Étranger; caricatures contre les Anglais, les Belges, les Hollandais, les Autrichiens et les Russes, de 1789 à 1815.

2849. RÉVOLUTION FRANÇAISE. Caricatures contre les Anglais, dessinées par eux-mêmes et les Français, de 1790 à 1800. 6 pièces gr. in-fol., dont 5 coloriées, parmi lesquelles on remarque : Le Léopard

apprivoisé. La Correction républicaine. Jourdan donnant la correction à Cobourg, et Pichegru au duc d'York. Les Anglais à Nantes. 2 pièces coloriées, etc.

2850. CARICATURES sur les Anglais, dessinées par eux-mêmes, et les Français. 17 pièces, de divers formats, de 1803 à 1814, 10 coloriées; grandes et belles pièces politiques et diplomatiques très-compliquées, et coloriées.

2851. CARICATURES de mœurs sur les Anglais, dessinées par eux-mêmes, et les Français. 21 pièces gr. format, dont 16 coloriées, de 1795 à 1825.

2852. RÉVOLUTION BELGE, en 1790. 12 pièces, caricatures coloriées, in-4.

2853. RÉVOLUTION HOLLANDAISE, de 1787 à 1793. 2 pièces historiques, scènes militaires, grand in-fol.

2854. CARICATURES contre les Autrichiens. 3 grandes pièces, dont 2 en couleur. Le Coq-à-l'Ane : un coq tenant un martinet dans ses pattes et fouettant un âne bâté; belle pièce en noir. Honte et Repentir, et ils n'ont pas assez de jambes pour se sauver : des soldats qui se sauvent, laissant leurs fusils; grande et belle pièce coloriée.

2855. BRUNSWICK (Caricatures contre le prince de). Le Conclusum de la diète. Brunswick et la dyssenterie dans les plaines de Châlons, en 1792. 2 pièces coloriées. Entrée triomphante des Don Quichotte prussiens en Allemagne, col. Rage du petit Électeur de Trèves... col., etc. 5 pièces in-4 et in-fol., dont 4 coloriées.

2856. BENDER, général au service de l'Autriche. Cari-

catures pour et contre ce général. 3 pièces in-8, en bistre.

2857. BENDER, sous la forme d'un boulet, renverse les quilles républicaines, 1792. Au premier coup, c'est bien jouer! 1 pièce grand in-4.

2858. LANTERNES, caricatures satiriques : Frédéric-Guillaume, Le Trium-Gueusat contre Brunswick, et le Départ des apothicaires. 3 pièces in-4, dont 2 coloriées.

2859. CATHERINE II, impératrice de Russie, son portrait, 2 caricatures coloriées, dont l'Enjambée impériale et le Coup de pied à Brunswick. 3 pièces in-fol.

2860. CARICATURES et Scènes sur les Russes, les Cosaques et les Polonais. 9 pièces in-fol., dont 5 coloriées, publiées vers 1815.

Types, allégories et vignettes.

2861. JEU DE CARTES DE LA RÉVOLUTION, par Palloy (vers 1790). *Sages* pour rois, Solon, Caton, etc. *Vertus* pour dames, Justice, Prudence, Vertu, etc. *Braves* pour valets, Mutius Scœvola, Annibal, etc. 13 pièces en noir.

2862. AFFICHE DE PORTE INTÉRIEURE, du format in-4. Au haut sont 2 dessins grossiers représentant la Loi et la Force, et quatre lignes à la main en gros caractère rouge : *Ici on s'honore du titre de citoyen.* Une autre pièce à peu près semblable, in-4, col.; dans un angle, un bonnet rouge; au milieu : *Peuple souverain.* Un devant de cheminée, chargé de couleurs grossières, tricolore, de 1793, avec légen-

des, faisceau républicain, et 2 autres papiers tricolores, avec cocarde et devises. *Sans doute pour servir à l'ornement d'un ménage républicain.*

2863. DROITS DE L'HOMME ET DU CITOYEN, 1789, 1791, 1793. Textes, placards et 9 gravures; belles pièces in-fol.

2864. TYPES, EMBLÈMES de la Liberté et de la République, de 1789 à 1800. Environ 150 pièces de différents formats, la plupart petits médaillons.

2865. EMBLÈME des 83 départements, disposés et figurés d'après les groupes du Jugement dernier, peint par Michel-Ange. Groupe de femmes nues, in-4, en hauteur.

2866. TYPES allégoriques de la Liberté, l'Indivisibilité, l'Égalité, la Fraternité, etc., par Debucourt et autres. 24 pièces, dont 9 coloriées ou imprimées en couleur, in-4 et grand in-fol.

2867. TYPES et Emblèmes de l'Égalité. 3 pièces in-4, dont une en couleur.

2868. TYPES allégoriques de la République française, gravés par Moitte et Fragonard fils. 2 pièces in-4, en largeur.

2869. GLAIVE (le) vengeur. Pièce in-8, représentant un trophée républicain, surmonté de l'œil de surveillance et du glaive vengeur; au bas, un carnage, cadavres et têtes qui roulent. Frontispice de l'ouvrage de Tisset.

2870. A LA NATION FRANÇAISE, les Protestants reconnaissants, présenté et dédié à la Convention, par Duplessis, 1793. Grande pièce in-fol.

2871. LA DOUBLE ARISTOCRATIE VAINCUE, allégorie du

14 juillet 1789; de l'autre côté, allégorie de la Fédération du 14 juillet 1790. Pièces in-4, bistrées.

2872. ALLÉGORIES SATIRIQUES, de 1789 à 1793. 2 pièces gr. in-fol. Convoi de très-haut et très-puissant seigneur des Abus, 1789; grande pièce en bistre. La Révolution française, dédiée aux amis de la liberté et de l'égalité, 10 août 1792; grande pièce très-compliquée.

2873. ALLÉGORIES DIVERSES, dont le Cri de la France, et autres allégories. 6 pièces in-8, in-4 et in-fol., en noir.

2874. ALLÉGORIES des vertus républicaines. 9 pièces in-4 et gr. in-fol.: La Nature, la Raison, la Vérité, la Coalition et l'Unisson.

2875. ALLÉGORIES républicaines, philosophiques, morales, etc., par Boizot. Suite de 17 pièces in-fol., en couleur.

2876. MÉDAILLONS DIVERS, scènes, caricatures et types, satires, etc., de diverses époques de la Révolution, dirigés contre les hommes et les événements. 42 pièces petits formats, dont 29 en couleur, fond ovale et rouge.

2877. VIGNETTES pour la Révolution française, de 1789 à 1815, par divers graveurs. Environ 700 pièces in-8 et in-4, dont quelques-unes curieuses et en couleur.

2878. VIGNETTES et Entêtes de lettres officielles pendant la République. 11 pièces in-fol.

2879. SOIXANTE-QUATRE GRAVURES in-8, pour les Révolutions de France et de Brabant, de Camille Desmoulins.

Portraits de personnages célèbres de la Révolution, pièces historiques et caricatures relatives à ces mêmes personnages.

2880. AIGUILLON (duc d'), commandant de la garde nationale. Portrait caricature. En le renversant, il se trouve être déguisé en femme, in-8 bistré; et son portrait in-8, sérieux.

2881. ANDRÉ, épicier. 3 portraits caricatures, 2 in-8, forme ovale, fond rouge, et grand in-8, en hauteur, en bistre. *Son patriotisme est en cannelle.*

2882. ARNÉ, vainqueur de la Bastille, 14 juillet 1789, grand in-4. Épreuve coloriée.

2883. ARTOIS (le comte d') et Condé rentrant en France; scène en forme de caricature. In-4 en noir.

2884. AUGEREAU, allégorie. *Prends mon poste,* in-4 en noir. Le Baiser de Judas, caricature de 1815, in-fol. en couleur.

2885. BABEUF, portrait in-8. Épreuve avant la lettre.

2886. BAILLY, maire de Paris. 7 beaux portraits in-8, dont 2 en couleur.

2887. BARÈRE, Barnave, Barthélemy et Bazire. 5 portraits in-8, dont 2 en bistre.

2888. BARNAVE, portrait à deux visages, in-8, forme ovale, fond rouge.

2889. BAZIRE, Isnard, Guadet et autres; scène en forme de caricature; capucins pendus aux branches d'un arbre. In-4 en bistre.

2890. BEAUHARNAIS, Biauzat, Boucher, Boyer-Fonfrède, Brissot et Buzot. 7 port. in-8.

2891. Beaumez, député à l'Assemblée constituante. Portrait gravé par Vérité, in-8.

2892. Beaurepaire, commandant à Verdun, se donnant la mort en présence des fonctionnaires parjures qui veulent livrer à l'ennemi le poste qui lui est confié. Scène historique, in-4, en bistre.

2893. Beauvais, dép. de Paris à la Convention; son portrait, in-8.

2894. Beffroy de Reigny (dit le Cousin Jacques), son portrait, in-8; épreuve ancienne.

2895. Bergasse (Nicolas). Son portrait en couleur avec 4 vers au bas. In-8, monté.

2896. Berthier et Foulon, prise de l'un et exécution de l'autre; scènes historiques. 2 pièces in-8.

2897. Bertrand (madame la comtesse), femme du général de Sainte-Hélène; acte de désespoir à bord du Bellérophon (juillet 1815). Scène in-4, coloriée.

2898. Blacas (le duc de). 2 caricatures contre, publiées en 1815, in-4, dont 1 coloriée.

2899. Bouillé (le comte), lieutenant général, commandant à Varennes en 1791; caricature : Bouillé, en habit jaune, est assis entre 5 potences, et il en tient une petite à la main. In-4, en couleur.

2900. Boury (mademoiselle). Attentat à la vie de Louis-Philippe, le 19 novembre 1832, par Bergeron. Pièce satirique sur cet événement, lithographie in-4.

2901. Brissot, 3 caricatures contre. *Abus ministériels;* Balance, un homme pendu à un poteau. *Balance de Thémis*, Brissot mettant ses gants. 3 jolies pièces in-4, en bistre.

2902. Brune (le maréchal), scène en forme de caricature sur son assassinat, au mois d'août 1815, à Avignon. Pièce in-fol. en largeur, en noir.

2903. Callières (Pierre-Jean de l'Estang), commandant du bataillon des vétérans de Paris en 1789; son portrait en uniforme, en couleur. Épreuve in-4.

2904. Cambacérès, second consul, 5 caricatures in-4 contre, dont 4 en couleur. *Ma tante Urlurette, Promenade au Palais-Royal,* 2 portraits, in-4 et in-8, et le *Jeu de main chaude,* scène en forme de caricature. 8 pièces.

2905. Cambefort, commandant la province du nord de Saint-Domingue lors de la révolte des esclaves. Son portrait in-8, avec attributs militaires.

2906. Camille Desmoulins, portrait d'après Boze, in-8, et une scène en forme de caricature représentant Camille Desmoulins assis, plusieurs têtes coupées près de lui et une lanterne derrière. In-4.

2907. Camus, Carra, Chalier, Chaumette et Chapellier. 6 portraits, in-8.

2908. Carrier, son portrait, in-8, au bas duquel sont les 4 vers suivants :

Haineux, sombre, ignorant, farouche, atrabilaire,
Féroce de sang-froid, cruel par caractère,
Il verrait sans frémir le dernier des humains
Percé d'un trait mortel, s'il partait de ses mains.

2909. Castille (baron de), lieutenant du roi de la province de Languedoc, officier aux gardes françaises, tué à la bataille d'Essling, mai 1809; son portrait, in-8.

2910. CAULINCOURT (duc de Vicence), représenté en caricature traînant un mouton; affaire d'Etteinheim (mars 1804), pièce in-4 coloriée.

2911. CHABOT (l'ex-capucin), 3 jolies caricatures in-4 en bistre : Régénération de Chabot dans une casserole. Chabot en capucin donnant des étrennes à la nation. Une belle pièce satirique; allégorie très-compliquée.

2912. CHALIER (Joseph), président du district de Lyon en 1793. Son portrait in-8, *monté.*

2913. CHARETTE, général vendéen; son portrait in-4, épreuve ancienne. Il est coiffé d'un tricorne avec la cocarde blanche. Autre portrait in-8.

2914. CLAVIÈRE, Clermont-Tonnerre (2), Clootz et Collot-d'Herbois. 5 portraits in-8, dont 3 en bistre.

2915. CLOOTS (Anacharsis), orateur du genre humain; son portrait in-8, par Quenedey.

2916 COLLIGNON, l'auteur polygraphe; portrait en pied, in-4.

2917. CONDÉ (le prince de) et les émigrés de Coblentz. 10 pièces, dont 5 en couleur. Le petit Condé monté sur une autruche. Condé aux échasses, 2 pièces. Défaite des contre-révolutionnaires. Envoi d'un supplément d'armée au prince de Condé. Grande armée du ci-devant prince de Condé. La contre-révolution ratée, ou les paniers percés, 1792. Le nouveau Don Quichotte, etc.

2918. CONDÉ (mademoiselle), abbesse de Remiremont et du Temple, 2 grandes caricatures : L'Attaque à la constitution, *Clergé et noblesse, Vaincre ou mou-*

rir, drapeau blanc en tête ; 2° Armée marchant sur la constitution. Pièce coloriée.

2919. CONDORCET (2) ; Cormatin, agent royaliste, et Couthon. 4 portraits in-8.

2920. CORDAY (Charlotte), 5 portraits, dont 3 in-4 ; 2 bistrés ; 5 épreuves : 4 anciennes et 1 moderne.

2921. CULLERIER, médecin de l'hospice des syphilitiques. Son portrait, in-8.

2922. CUBIÈRES (le marquis), frère du poëte jacobin, écuyer de Louis XVI, fidèle à son roi. Son portrait, in-4.

2923. CUSTINE (le général). 2 portraits, in-4, dont un en couleur, avec les attributs de la République au bonnet rouge.

2924. DANTON, DEMEUNIER et DUPORT-DUTERTRE. 3 portr. in-8.

2925. DEBRY (Jean), ministre plénipotentiaire de la République, à Rastadt. Son portr., in-4.

2926. DELAUNAY (le marquis), gouverneur de la Bastille. Son portrait ; au-dessous, sa tête plantée sur une pique ; en bistre, in-4.

2927. DUMOURIEZ. Six portraits, dont 2 avec allégories, 1 color., divers formats.

2928. ECCLÉSIASTIQUES. Portraits in-4 et in-8. Fauchet (Claude), 3 portraits. Grégoire, 1 portrait. Sieyès, 3, dont 1 en bistre. Talleyrand-Périgord, 1. Gouttes, 1. Pie VI, 1. Pie VII, 1. Ensemble, 12 pièces.

2929. ÉPREMESNIL (d'). Son portrait, in-4.

2930. FABRE D'ÉGLANTINE, FRANÇOIS DE NEUFCHATEAU et FRETEAU. 3 portraits, in-8, dont 1 en bistre.

2931. Fantin-Desodoards, historien de la révolution. Son portrait, in-8.

2932. Favras (le marquis de). 2 portraits, in-8, dont 1 en couleur. Caricature contre Lafayette, au sujet de la mort de Favras; in-8, en bistre.

2933. Ferrière (le marquis de), auteur de mémoires historiques. Son portrait, in-8.

2934. Fouché, duc d'Otrante. Son portrait, in-4, entouré d'attributs des arts; pièce du temps.

2935. Fourcroy, chimiste. Son portrait, in-4.

2936. Fréron, neveu de l'abbé Royou, conventionnel thermidorien. Son portrait, in 4.

2937. Garran de Coulon, député et sénateur. 2 portraits, in-4.

2938. Généraux de la République et de l'Empire. 56 portraits, in-8 et in-4.

2939. Généraux de la République. 7 portraits : Hoche, 2, dont 1 gravé et publié en Hollande, in-4. Luckner, 2, gravés par Vérité et Guérin. Custine, Dumouriez et Kellermann, par Villeneuve, in-8.

2940. Généraux vendéens. Portraits, lithographies. 11 pièces, gr. in-fol.

2941. Gensonné, Gérard (dit le Père), cultivateur breton; Goujon, Goupil, Hérault de Séchelles, Jessé et Kersaint. 7 portraits, in-8.

2942. Geoffroy, créateur du feuilleton dramatique, satire violente; gr. in-4.

2943. Goupilleau (Fr.), conventionnel. Son portrait, gr. in-8.

2944. Guadet, chef des Girondins. Son portrait, in-4.

2945. Joséphine (l'impératrice). Son portrait, imprimé en couleur, in-8.

2946. Jourdan, dit Coupe-Tête, chef des égorgeurs, à Avignon. Estampe qui représente les massacres; 2 caricatures contre les brigands d'Avignon. 3 pièces in-4 en largeur.

2947. Juigné (L. de), archevêque de Paris. Son portrait, in-8.

Ce prélat a refusé le serment constitutionnel.

2948. Lafayette. 17 pièces de tous formats, dont 9 en couleur ou bistrées. Caricatures, satires et allégories, dont : Le Centaure. Le cheval blanc avec la tête de Lafayette. Lafayette entre la lanterne et le bâton de maréchal. Lafayette dans la lune, — à la lanterne, — aux grenouilles, — Janus, — en singe; projet d'étendard. Lafayette à Ollmütz, scènes dans les rues de Paris, etc.

2949. Lafayette. 5 portraits, gravés par Miger; 3 en couleur, in-8 et in-4.

2950. Lally-Tollendal, duc de Larochefoucauld, duc de Liancourt, Legrand et Linguet. 7 portraits in-8, dont 3 en bistre.

2951. Lameth (Charles et Alexandre). 5 portraits, dont 3 grav. par Frisinger, en bistre, et une satire. 6 pièces, in-8 et in-4.

2952. Le Pelletier-Saint-Fargeau. 4 portraits, dont 1 col. et in-fol. Scène de l'assassinat; grande pièce in-fol.

2953. Lambesc (Charles de Lorraine, prince de). Pièce satirique, in-4. (*Extrémement rare et curieuse.*)

2954. LEBRUN, troisième consul. 2 portraits.

2955. LEMONTEY, constituant et académicien. Son portrait, in-4, gravé par Vérité.

2956. LIGNE (prince de). 2 portraits, in-8.

2957. LOMÉNIE DE BRIENNE, archevêque et ministre. Caricature col., in-4. Loménie est représenté pendu et en chemise.

2958. LUCKNER (le maréchal). Caricature qui figure sa lutte avec le général autrichien Bender ; in-4, bistré.

2959. MALHOUET, MANUEL, in-4, en couleur. L'abbé de Montesquieu, le général de Montesquieu, le comte de Montmorency. 7 portraits, in-8 et in-4, dont 2 en bistre et 1 en couleur.

2960. MARAT. 4 pièces in-fol., en hauteur, dont : Son assassinat par Charlotte Corday, dans sa baignoire. A la mémoire de Marat, le 13 juillet 1793; scène partie historique, belle pièce en bistre. Le tombeau et l'apôtre sanguinaire.

2961. MARAT, assassiné, expirant dans sa baignoire. Tableau de David, dessiné par Victor, gr. par Morel, in-fol.

2962. MARAT. Portraits du personnage après sa mort, par Queverdo, madame Allais (en couleur), Copia, etc. 5 pièces, in-fol.

2963. MARAT. 7 portraits différents, 6 in-8, et 1 in-4, sur le monument de son tombeau ; épreuves anciennes.

2964. MARÉCHAUX de la République et de l'Empire. 23 portraits, in-8.

2965. MAURY (l'abbé). Caricatures contre. 10 pièces, in-4 et in-fol., dont 6 coloriées. Punition de l'abbé

Maury. Les voyageurs de nuit. Retour de l'abbé Maury chez son père. L'abbé Maury sortant en grenadier du numéro 21 de la rue Sainte-Anne. Danse aristocrate. Les deux diables volant. L'abbé Maury président d'une assemblée; en bas, un texte évangélique. Pièce historique.

2966. MIRABEAU. Son portrait, in-4, par Sicardi.

2967. MIRABEAU (le comte). Portraits. 10 pièces, dont 9 col., in-8, in-4 et gr. in-fol.

2968. MIRABEAU (le comte de). 11 pièces historiques et allégoriques, in-4 et in-fol., dont une épitaphe; placard avec texte, par Palloy. Mirabeau entraîné par un génie vers le Panthéon. Dernières paroles de Mirabeau. Correspondance royale trouvée dans l'armoire de fer. Mirabeau en squelette; pièce bistrée, gr. in-4.

2969. MIRABEAU (le vicomte de), dit Tonneau. 7 pièces de divers formats, dont 5 en couleur. Caricatures diverses, 4 au tonneau. Mirabeau, chef d'une légion, etc. (*Curieuses.*)

2970. MONSIEUR (comte de Provence). Portrait imprimé en couleur, in-8.

2971. MOREAU DE SAINT-MÉRY et les électeurs parisiens. Projets de médailles en leur honneur, dessinés par l'architecte Bélanger. 4 pièces in-4, découpées en médaillon.

2972. MOUNIER. Caricature contre sa désertion de l'Assemblée nationale. 1 pièce in-8, en couleur.

2973. NARBONNE et GRAVE, ministres de la guerre. 7 caricatures, in-4, contre. Narbonne est représenté avec un cou et une tête de linotte; et Grave a, pour tête, une bouteille de vin de Grave.

2974. NECKER. 15 pièces allégoriques, semi-historiques et autres, de divers formats, dont : L'espoir des Français, petite pièce en couleur. L'arbre que l'on veut abattre, grande pièce bistrée. L'œil du génie. Monument pour Paris, etc.

2975. NECKER, ministre. 2 portraits, in-4, imprimés en couleur.

2976. NECKER. 9 portraits, in-8, in-4 et in-fol., dont 4 en couleur, 1 gravé par Saint-Aubin, 1 avec allégorie, en bistre.

2977. NOAILLES, général et vicomte, beau-frère de Lafayette, constituant. Son portrait, in-4, par Vérité.

2978. ORLÉANS (le duc d'), surnommé Égalité. 8 portr. différents, in-8 et in-4, dont 3 en couleur; épreuves anciennes.

2979. ORLÉANS (le duc d'), Égalité. 7 caricatures contre, in-8, in-4 et in-fol., dont 2 en bistre. Orléans représenté en roi de pique. J'use tout mon savon et ne puis vous blanchir. Mounier frottant la figure du duc d'Orléans. Philippiques. Retour de conscience; deux vers flétrissants sont au bas de cette pièce. Le duc d'Orléans dans un char traîné par six lièvres. Le duc d'Orléans recevant un coup de pied de Lafayette. Le duc d'Orléans en chemise, garrotté, est conduit au supplice par un bourreau, etc.

2980. PALLOY, dit le patriote Palloy. Son portrait. Projets de médailles et de monuments. Trois canards imagiés, émanés du même personnage. En tout, 10 pièces, in-8 et in-4.

2981. PARIS (le garde du corps qui tua le conventionnel Le Pelletier-Saint-Fargeau). Son portrait, et ceux

de sa victime, de Charlotte Corday et de Marat. Gravure très-rare, in-8, en largeur.

2982. PAYNE (Thomas), PÉTION, le général comte de PUISAYE. 5 portraits, dont 2 en bistre.

2983. PÉTION. 6 caricatures in-4, dont plusieurs bistrées. Pétion Merdeux. Pétion Desrues et Brissot. Législateur de Biribi, en couleur. Je suis entre le peuple et la loi. Derniers efforts des Jacobins. Pétion à cheval sur un monstre vomissant des flèches. Halte-là, monstre!

2984. PICHEGRU, général. Son portrait, in-fol., daté de 1795. Scène supposée de son étranglement, et canard imagié sur son prétendu suicide, crié dans les rues de Paris. En tout, 3 pièces.

2985. PIE VI. Caricatures contre. 3 pièces in-fol. en largeur, en noir. Présentation des haquenées au saint-père. Arrivée à Rome et réception de Mesdames par le saint-père.

2986. PITT. Le triomphe de la constitution d'Angleterre, 1792. 2 pièces in-4, en bistre, contre Pitt.

2987. POLIGNAC (madame la duchesse de). Son arrestation à Sens, en juillet 1789. 2 pièces in-4, une en bistre et l'autre col., et l'arrestation de Mesdames, tantes du roi, à Arnay-le-Duc; in-8, en noir. 3 pièces.

2988. RABAUT-SAINT-ÉTIENNE, REWBEL, ROEDERER et ROLAND. 4 portraits in-8, dont 3 en bistre.

2989. RAMPONT (le général comte). Défense de la redoute de Monténésino; scène historique, in-4, en largeur.

2990. RAYNAL (l'abbé), guidé par Figaro habillé en folie; pièce in-fol., en largeur, col., et le portrait de l'abbé Raynal, gr. in-8.

2991. ROBESPIERRE (les deux). 2 portraits in-8; Robespierre (aîné), on voit écrit en haut : *Législateur incorruptible.* Robespierre (jeune), représentant du peuple à l'armée devant Toulon.

2992. ROCHAMBEAU (le général). 2 caricatures contre ce général et son antagoniste Bender. 2 pièces in-8, en bistre.

2993. ROMAGNE. Poëte détenu à la Bastille pendant quarante ans. Portrait in-8, imprimé en couleur.

2994. SAINT-HURUGE (marquis de). Caricature contre ce personnage, Villette, Chabot, et autres jacobins; in-4, bistré.

2995. SAINT-PRIEST (le comte de), ministre constitutionnel sous Louis XVI. 2 portraits in-8, imprimés en couleur.

2996. SANTERRE (le brasseur, dit le général). Son portrait, in-8.

2997. SAUCE, épicier, procureur-syndic de Varennes, commune où fut arrêté Louis XVI. Son portrait in-8, gravé en Allemagne.

2998. SELVES (J.-B.), législateur fructidorisé. 2 portraits, in-8.

2999. SERVAN, ministre de la guerre. Son portrait, in-fol.

3000. STAEL (madame de). Caricatures contre cette dame. La Société des jacobins et l'ambassadeur comte de Ségur. 2 pièces, in-4 et in-8.

3001. TARGET (3), THOURET et TREILHARD. 5 portraits, in-8 et in-4, dont 2 en bistre.

3002. THÉROIGNE DE MÉRICOURT et les dames patriotes. Caricature libre qui outrage leurs opinions et leurs charmes; in-4, en largeur, bistré.

3003. TRESTAILLON, royaliste exalté en 1815. Son portrait, in-8. Modèle de la décoration bordelaise, dite du Brassard. En tout, 3 pièces.

3004. VENDÉE. Un maréchal ferrant revenant de son expédition contre les Vendéens; gr. in-fol.

3005. VIRIEUX (Fr.-Henri de), député du Dauphiné à l'Assemblée nationale. Son portrait, in-4.

3006. VOLTAIRE. 4 pièces, dont 3 en couleur, in-4 et in-fol. Son portrait en bistre avec des attributs. Translation au Panthéon, le 11 juillet 1791; grande pièce in-fol., col. Une renommée col., etc.

Collections de portraits de personnages célèbres de la Révolution, par Quénedey, Bonneville, Levachez, etc.

3007. Portraits d'hommes célèbres, anciens et modernes; environ 450 pièces, divers formats.

3008. Portraits de personnages célèbres, au physionotrace, par Quénedey, figure à gauche; environ 250 épreuves, petit format. (*Il n'y a pas de doubles.*)

3009. Portraits d'hommes et de femmes célèbres de l'époque de la Révolution, dessinés au physionotrace, par Quénedey; plusieurs en couleur, en bistre, etc. Environ 210 pièces. (*Quelques-uns sont devenus fort rares.*)

3010. Portraits in-18, in-12 et in-8 des membres de nos assemblées législatives, de 1789 à 1799, gravés par Quénedey, Vérité, Déjobin, Bonneville,

Mariage, Dien, etc.; quelques-uns en couleur. Environ 400 pièces.

3011. Collection de portraits des députés à l'Assemblée nationale constituante, dite *Levachez*, composée de 216 portraits col. et publiés en 1790. 3 vol. in-4, cart. n. rog.

Bel exemplaire de la collection connue sous le nom de Levachez. Les 216 portraits dont elle se compose sont très-finement coloriés et de l'époque de la publication.

3012. Collection des députés à l'Assemblée nationale, dite *Déjobin*. 144 portraits in-4 dans un portefeuille.

3013. Portraits des personnages célèbres de la Révolution, par Fr. Bonneville, avec tableau historique et notices biographiques, par Quenard. *Paris*, 1796, 4 vol. in-4, cart. n. rog.

Bel exemplaire, avec les 200 portraits et les quatre frontispices, de premières épreuves, et les 20 portraits, costumes col. des autorités constituées.

3014. Dessin ovale au crayon ; portrait de dame âgée, la tête coiffée d'un riche bonnet, avec une cocarde tricolore.

3015. Dessin, vignette-portrait de jeune fille et son entourage. 1 pièce, médaillon ovale.

3016. Portraits au trait, in-8 (environ 400), pour la Biographie des contemporains et celle de Michaud.

3017. Portraits des Bourbons et quelques scènes de leur vie depuis 1774 jusqu'à 1832. Environ 190 pièces des formats in-32, in-18 et in-8. Quelques-uns en couleur.

3018. Rois, princes et personnages illustres des na-

tions étrangères, de l'époque de la Révolution. Environ 180 pièces de divers formats.

Assignats de différentes émissions.

3019. Trois assignats à effigie royale, dont un avec coupon. Émissions des 16 et 17 avril, et du 1er juin 1790. Les sommes sont de 1,000, 300 et 200 livres.

3020. Huit assignats à effigie royale. Émissions des 29 septembre et 8 octobre 1790, de 50 à 2,000 livres.

3021. Dix-huit assignats de 5, 10, 15, 25, 50, 100 et 200 livres. Émissions des 23 décembre 1791 au 31 juillet 1792.

3022. Dix-neuf assignats des différentes émissions de 1791, de 5 à 500 livres.

3023. Treize assignats de la République, des émissions des 25 novembre 1792 au 17 frimaire an II, de 10, 15 et 50 sous; de 125, 400, 500 et 750 livres.

3024. Trois assignats de 100, 1,000 et 2,000 livres, des émissions des 24 thermidor au 19 pluviôse an III; douze mandats territoriaux du 4 prairial an IV et 4 rescriptions de l'an IV.

3025. Assignats de l'armée catholique de la Vendée, signés *Stofflet*. Ces assignats, au nombre de cinq, sont de 25 livres, 5 livres 15 sous, et 10 sous; la somme du 5e n'est pas écrite; à la place est l'effigie de Louis XVII.

On sait que ces assignats étaient imprimés au quartier général de Maulevrier, armée d'Anjou. La création est du 17 août 1794 et l'émission du général Stofflet s'élève à 6 millions.

3026. Collection complète des 17 assignats vérificateurs, au type républicain, remis au bureau d'Arras pour le citoyen Duperey, avec l'état de leur valeur : 10,000, 2,000, 1,000, 750, 500, 400, 250, 125, 100, 50, 25, 10, 5 et 2 livres 10 sols, 1 l. 10 sols, 15 sols et 10 sols.

Ces collections d'assignats vérificateurs furent brûlées au chef-lieu de chaque département lors de la démonétisation des papiers-monnaie.

3027. Une forte liasse de papiers manuscrits et imprimés, pouvant servir à l'étude et à la connaissance de toutes les émissions et à tous les genres d'assignats.

3028. Tableaux variés d'assignats, 6 pièces in-fol. et 1 gravure; vignette de l'assignat de 400 livres, petit format.

Billets des caisses patriotiques, maisons de secours et sections de Paris.

3029. Sections de Paris, environ cent bons ou billets de confiance, de 5, 10, 15, 20, 25, 50 sols et 3 livres; différentes émissions de l'année 1791. Cinq liasses ayant beaucoup circulé.

3030. Caisse patriotique de Paris, environ deux cents billets de 50 sols. Émission du 14 juillet 1791, ayant beaucoup circulé.

3031. Caisse patriotique de Paris, environ cent billets de 5 et 20 livres; émission du 14 juillet 1791, ayant beaucoup circulé.

3032. Maison de secours des filles Saint-Thomas, environ cent cinquante billets de 10, 15, 20 et 30 sous. Émission du 28 août 1791.

Même maison : environ deux cents billets de 40 sous. Émission du 5 septembre 1791.

Même maison : environ quatre cents billets de 10, 15, 20 et 30 sous. Émission du 5 septembre 1791. Trois liasses ayant été longtemps en circulation.

Banques et maisons de commerce, associations patriotiques, papiers-monnaie des îles de France et de l'Amérique.

3033. Banque de Law, 1719 et 1720 ; six billets de 10, 50 et 100 livres tournois, avec une liasse de papiers de banque antérieurs à la Révolution.

3034. Bons ou billets patriotiques, sur parchemin, de 5, 6 et 8 sols. Émission de la compagnie des Amis de la Liberté. (7 *billets ayant beaucoup circulé.*)

3035. Bons ou billets patriotiques, émis par la compagnie de commission des Bons-Enfants; série complète sur parchemin, de 5, 6, 7, 8, 9, 10, 15 et 20 sols, ayant beaucoup circulé.

3036. Caisses et maisons de commerce, banques de secours et billets de confiance et de loteries. Environ 100 billets de huit émissions différentes, pendant l'époque révolutionnaire.

3037. Associations diverses, caisse Lafarge, banque Robert et Lamy, obligations des receveurs généraux, bons d'emprunt forcé, billets de confiance et modèles de caisses d'escompte, etc. Une forte liasse in-fol.

3038. Bons des Isles de France et de Bourbon (25) de 1785, de 40 à 500 livres, ayant beaucoup circulé.

3039. Papier-monnaie des États-Unis pendant la guerre de l'Indépendance, 16 assignats de 2, 3, 4, 5, 6, 7, 8, 35, 40, 45, 50 et 60 dollars; sont écrits ces mots sur l'enveloppe : *Curieux et rare.*

AUTOGRAPHES

ET

DOCUMENTS HISTORIQUES.

3040. ALBITTE, représentant.

L. aut. à son collègue Calon, de Grenoble, le 13 juin 1793. 4 pag. pl. in-fol.; conseils sur les affaires du jour et les hommes dont on doit se défier: *l'hypocrite Barère, Danton, Cambon,* etc., etc. Cette lettre est écrite pour *qu'on en donne connaissance aux vrais patriotes.*

3041. BABEUF, journaliste, créateur du *Système égalitaire.*

L. aut. sign. aux membres du bureau central du canton de Paris, au Temple, le 27 messidor an IV, au nom de tous les détenus. 2 pag. in-4. On leur a fait part d'un ordre par lequel on a prescrit au concierge du Temple de les remettre au secret; ils réclament en vertu d'un article de la constitution. Ils se plaignent aussi de la mesure qui les prive de la vue de leurs femmes et de leurs enfants. Cette pièce, outre la signature de Babeuf, porte celle de quatre détenus.

3042. BAILLIO (frère du journaliste).

1° L. aut. sign. à Camille Desmoulins, de Cherbourg, le 3 février, an II. 5 p. in-4.

Il avait un frère *digne de lui par sa chaleur.... et sa haine contre les tyrans.* C'était *l'imprimeur des patriotes,* l'éditeur des *Annales*

de Saint-Domingue. Les contre-révolutionnaires l'ont arrêté et déporté en France. Il demande justice.

2° Autre lettre aut. sign. à Camille Desmoulins, le 7 juillet an II. 2 pag. in-4. Baillio demande à Camille Desmoulins quelque charge de commissaire où il faille être *franc républicain.*

3043. BARÈRE DE VIEUZAC (Bertrand), conventionnel. Né en 1755, Mort en 1841.

1° L. aut. sign. du 21 mars 1791. 1 pag. in-4;

2° L. aut. sign. à M. Crapelet, imprimeur, du 12 janvier 1807. Lettre bibliographique de plus de 2 pag. in-4.

3044. BARRAS (le vicomte de), député à la Convention et membre du Directoire. N. 1755, M. 1828.

1° L. sign. de 2 pag. in-fol. avec date du 9 frimaire an II, de la main de Barras, et de plus cette suscription autographe : *Paul Barras à ses collègues.*

Très-curieuse lettre, contenant des observations fort étendues *sur le plan d'attaque de Toulon proposé par le général.* On sait que le siége de Toulon occupe une grande place dans la vie militaire de Barras.

2° 1 billet de 6 lignes aut. sign.

3045. BARRUEL BEAUVERT (le comte).

L. aut. sign. de Bagnols en Languedoc, le 9 juillet 1790, aux rédacteurs de *la Gazette de Paris.*

Il a fort à cœur l'abolition des titres; mais, réflexion faite, il se sent gentilhomme, très-gentilhomme, tout aussi gentilhomme que par le passé.

3046. BEFFROY DE REIGNY, dit LE COUSIN JACQUES, littérateur. N. 1757, M. 1810.

On le remarque, dès ses débuts, comme un écrivain spirituel et original; il est l'auteur d'une quantité de comédies, d'opéras et d'opuscules.

1° L. aut. sign. au citoyen Callois, de Paris, 4 floréal an IV. 1 pag. et demie in-8.

Il lui recommande le jeune Isidore Langlois, persécuté et emprisonné par de *prétendus patriotes.* Il déclare le jeune Langlois

ami chaud de la liberté, et ennemi déclaré des chouans et des anarchistes ;

2° Billet au citoyen Rovère. Il lui mènera le lendemain à dîner Caroline Robespierre.

3047. BILLAUD-VARENNES, ancien oratorien, substitut à la Commune, etc., etc.

L. aut. sign. à Dumouriez, du 23 septembre 1792. 3 pag. in-4. (*Cachet.*)

Il l'entretient de la Convention et de l'effet qu'il y a produit. (*Belle pièce.*)

3048. BOUDIN, conventionnel.

Plan et proposition en faveur des pauvres. Octobre 1789. 8 pag. in-fol. aut. sign.

Il veut que, durant l'hiver qui approche, chaque riche nourisse un pauvre.

3049. BOURRIENNE (L.-A. de), homme d'État sous l'Empire, auteur de mémoires. N. 1769, M. 1834.

L. aut. sign. au citoyen Descorches, préfet de la Drôme, le 14 messidor an IX. 1 pag. in-4.

« .... Puisse bientôt votre Henry venir vous annoncer lui-même le débarquement en Égypte des troupes que la flotte y a conduites! Puissent les dieux immortels protéger une illustre conquête! »

3050. BRISSOT (J.-P.), député à l'Ass. législative et à la Convention, auteur de mémoires. N. 1754, décapité en 1793.

L. aut. sign. au citoyen président de la Convention, de l'Abbaye, le 21 juin 1793. 1 pag. et demie in-4.

Il demande « qu'en maintenant sa translation à l'Abbaye, on sus-« pende au moins le décret d'accusation jusqu'à ce qu'il ait été « entendu avec tous ses collègues après le rapport... La Conven-« tion est trop juste pour le condamner sans l'entendre. »

3051. BRUEYS (François-Paul), amiral français. Né en 1753, tué dans la baie d'Aboukir en 1798.

L. aut. sign. au général Bonaparte. Toulon, le 15 germina an VI. 2 pag. in-fol.

Témoignages de dévouement. Il espère *que si le général Bonaparte fait quelque trajet par mer, ce sera sur le* Guillaume-Tell....

« Si, ayant le bonheur de vous avoir à bord, je me trouvais dans quelque péril imminent, je me dirais : Va, ne crains rien, tu portes Bonaparte et sa fortune... »

3052. BRUSLÉ ET MALLET, à André Dumont, représentant du peuple dans les départements de la Somme, de l'Oise, et du Pas-de-Calais.

L. aut. sign. Montagne-sur-Somme, le 4 pluviôse an II. 3 pag. in-fol.

Ils racontent en leur langage *le déménagement d'un ci-devant temple.* « Déjà le vieux saint Pierre, le gros saint Christophe, saint Georges le bien monté, le bien coiffé saint Roch, le bien accompagné saint Antoine, la bien amoureuse sainte Thérèse..., les vierges et leurs enfants, etc., etc., avaient été envoyés au bucher... Quant aux autres messieurs et dames..., on en a fait un vilain auto-da-fé... Les os que contenait l'une des châsses étaient enveloppés dans une *chemise de femme*, etc.; parmi ces os était une *mâchoire d'âne*... »

3053. CADOUDAL (Georges), chef des armées royalistes de Bretagne. Impliqué dans la conspiration de 1804, il fut condamné à mort. N. 1771, M. 1804.

L. aut. sign. au général Bourmont, le 29 décembre 1799. 1 pag. in-4.

Touchant des mesures militaires. « Soyez sur vos gardes, vous connaissez les hommes auxquels vous avez affaire... »

3054. CARRIER (J.-B.), député à la Convention, fut envoyé en mission en Vendée. N. 1756, M. 1794.

L. aut. sign. à la Convention. Nantes, le 4 nivôse an II. 1 pag. et demie in-fol.

Il annonce une défaite des Vendéens. « Tous les brigands sur la rive droite de la Loire sont enfin exterminés... Nous en avons fait une boucherie telle qu'on n'en entendra plus parler... Nous avons encore battu Charrette... Nous lui avons tué trois ou quatre cents brigands... »

3055. CAZALÈS (J.-A.-M. de), député de la noblesse

aux États-Généraux ; il siégea au côté droit de la Constituante, et sut se faire entendre à côté de Mirabeau, de Barnave, de Maury. Il publia un mémoire pour la défense de Louis XVI. N. 1758, M. 1805.

L. aut. sign. 1 pag. in-8.

3056. CHABOT (F.), ancien capucin, membre de l'Assemblée législative et de la Convention. Guillotiné en 1794.

L. aut. sign. aux membres du comité de surveillance de l'Assemblée nationale. 3 février. 1 pag. pl. in-4.

Dénonciation :

« Il y a, rue d'Argenteuil, un ancien garde du corps avec une dame qu'il dit sa femme parce qu'elle vit avec lui depuis sept à huit ans et un enfant de huit à neuf ans. Ce garde du corps sort tous les soirs à minuit pour aller au conseil secret de la reine... On pourrait le faire suivre... »

3057. CHARLES X, roi de France (alors comte d'Artois).

L. aut. sign. à Mgr l'évêque de Saint-Pol de Léon. Édimbourg, 31 janvier 1791. 2 pag. in-4. (*Cachet.*)

Lettre de félicitation sur l'établissement « aussi touchant que respectable que mademoiselle de Macnemara a formé pour l'éducation des demoiselles françaises dont les parents sont morts victimes de leur fidélité et de leur dévouement à l'honneur. »

3058. CHAUVEAU-LAGARDE, défenseur de Mme Élisabeth, Charlotte Corday, etc.

Billet aut. sign. à M. le comte de La Bédoyère.

3059. COLLOT D'HERBOIS (J.-M.), conventionnel et auteur dramatique. N. 1750, M. 1790.

L. aut. sign. du 20 juillet an II. 1 pag. in-4.

Pour recommander le citoyen Lang, qui, au 10 août, enleva le drapeau des suisses lors du siége des Tuileries.

3060. CONSTITUTION (projet de), du 24 prairial an III, par Murovol. 68 pag. in-4.

3061. DANICAN (Auguste), commandant les sections au 13 vendémiaire.

1° L. aut. sign. à l'ami *Perault*, de Rosscotte (Holstein). 29 octobre 1835, 1 pag. in-4,

Lettre toute confidentielle. Il a soixante-douze ans; il vit au milieu d'une famille qu'il adore. Il laisse tout le reste *à la volonté de Dieu*, non sans regretter *que celle du diable se fasse si souvent;*

2° L. aut. sign. au même. 2 pag. in-4.

Il se trouve ruiné pour avoir répondu de confiance pour des escrocs. Réflexions sur sa position;

3° L. aut. sign. du 3 janvier 1825, à M. Loiseau. 1 pag. in-4.

3062. DAVID (Louis), membre de la Convention, premier peintre de Napoléon.

L. aut. sign. du Luxembourg, 29 fructidor an II, aux représentants du peuple. 2 pag. in-fol.

Il demande « que le comité veuille bien s'occuper enfin de l'exa-
« men de sa conduite, et qu'en attendant il lui soit permis de se li-
« vrer à la culture de cet art qu'il a consacré à l'affermissement
« même de la Révolution.

« On ne pourra jamais, » dit-il, « me reprocher un fait répréhen-
« sible, parce que mes intentions ont toujours été droites, et que je
« n'ai jamais coopéré, ni directement ni indirectement, aux trames
« criminelles que les conspirateurs ourdissent à mon insu.

« Le jour n'est pas plus pur que le fond de mon cœur. »

3063. DEGOUGES (Mad. O. de), auteur dramatique, femme politique. N. à Montauban, en 1755, décap. en 1793.

Un billet aut. à la troisième personne, à M. Du Laure. (*Cachet.*)

3064. DEMOUSTIER (Charles-Albert), auteur des *Lettres sur la Mythologie*, et de quelques comédies. Il perfectionna le genre maniéré. N. 1760, M. 1801.

C. aut. sign. aux membres de l'Institut national de Paris. 15 nivôse an IV. 1 pag. in-4.

Il n'ose aspirer en ce moment à l'honneur de leur être associé;

mais s'il pouvait être membre correspondant du département de l'Aisne, par exemple?

3065. DENON (baron Vivant), savant distingué.

L. aut. sign. à madame la comtesse de La Bédoyère. 1 pag. in-8. Très-aimable lettre.

3066. DÉSILLES, gentilhomme breton, qui périt héroïquement à l'insurrection de Nancy, en 1790.

25 pièces in-fol. touchant les honneurs funèbres rendus aux restes de Désilles, et les fêtes célébrées à Nancy en 1791. Relations, copies de lettres, discours, etc., etc.

3067. DUQUESNOY (F.-J.), représentant du peuple près l'armée de la Moselle, des Ardennes et du Nord réunies.

L. aut. sign. à son collègue Lebon. *Védette républicaine* du 6 messidor an II. 1 pag. in-4.

Il écrit de son lit, où il est retenu par de fortes douleurs, pour annoncer qu'il a fait arrêter M. Dourlens, ci-devant juge, et pour éveiller l'attention sur ceux qui ont signé un passe-port *à un Jean-foutre de cette espèce.*

3068. DUVAL (Georges), littérateur contemporain.

L. aut. sign. à M. le comte de La Bédoyère. 2 pag. in-8.

Relative à son ouvrage : *Souvenirs de la Terreur.* Il a confiance en sa mémoire et se pique d'exactitude.

3069. ÉVÊQUES, ABBÉS, RELIGIEUX, etc., de 1720 environ à 1793.

16 pièces in-8 et in-4.

3070. FAUCHET (l'abbé), évêque constitutionnel. Né en 1744, envoyé à l'échafaud avec les Girondins en 1793.

L. aut. sign. à M. de Saint-Pierre, ingénieur du roi, le 18 avril 1774. 2 pag. in-4. (*Cachet.*)

3071. FÊTES NATIONALES célébrées à Paris. Documents manuscrits.

1° Fête à l'Être suprême. 20 prairial an II. Détails, discours, couplets. 16 pièces in-fol.;

2° Fête des soldats du Chateauvieux. 1791-92. 18 pièces in-fol.

3° Fête de la Constitution, septembre 1791. 40 pièces environ, dont plusieurs pièces originales ;

4° Différentes fêtes nationales de Paris et des environs, pièces originales et copies. Fête du 10 août. Fête de Bourg-la-Reine, etc. 80 pièces environ.

En tout, plus de 150 pièces.

3072. FOUQUIER-TINVILLE (A.-Q.). Du 10 mars 1793 au 20 juillet 1794, il fut, comme accusateur public, le pourvoyeur infatigable de la guillotine. N. 1741, M. 1795.

1° L. aut. sign. au commandant général de la Force, du 6 mars 1793, an II. 1 pag. in-4 ;

Il réclame la force armée pour l'exécution du jugement qui condamne à mort un gentilhomme poitevin émigré;

2° Inventaire des pièces envoyées à l'accusateur public près le tribunal révolutionnaire à Paris par l'accusateur militaire près l'armée des Alpes. A Grenoble, le 8 frimaire an II, par Valland, avec un *vu* de cinq lignes signé : *A.-Q. Fouquier ;*

3° Un ordre d'exécution de trois condamnés, pour le 16 ventôse an II, signé : *A.-Q. Fouquier.*

3073. FRANCASTEL, conventionnel, représentant du peuple.

1° L. aut. sign. d'Angers, 15 pluviôse an II, au Comité de salut public.

Il ne peut suffire à ses fonctions auprès de l'armée de l'Ouest, Carrier, son collègue, s'occupant seulement des *grandes mesures révolutionnaires...*;

2° L. aut. sign. au Comité de salut public, le 14 frimaire an II, touchant les opérations de l'armée de l'Ouest sur la Loire. 3 pag. in-fol.

3074. FRANÇOIS DE NEUFCHATEAU (N.-L.), littérateur et ministre. N. 1750, M. 1828.

1° L. aut. sign. du 24 fructidor an XII. 1 pag. in-4.

Relative à une édition des œuvres de Mme de Sévigné qu'il doit publier ;

2° Fable pour orner la mémoire des petits sans-culottes. in-8. (*Imprimée.*)

3075. FROTTÉ (le comte Louis de), chef des royalistes en Normandie.

L. aut. sign. du 28 mars 1798. 1 pag. in-4.

3076. GORSAS (A.-J.), député de Seine-et-Oise à la Convention, rédacteur du *Courrier de Versailles*. Né en 1751, décapité en 1793.

L. aut. sign. au patriote Palloy, le 7 avril 1792.

« Le procureur-syndic de la commune de Versailles tremble que tu n'exécutes le projet *bizarre* de faire porter ta pierre (une pierre de la Bastille) par de *véritables sans-culottes*. Évitons, mon bon ami, les parades ridicules... »

3077. GUFFROY (dit Rougiff, ou le Franc en vedette), conventionnel.

L. aut. sign. du Pas-de-Calais, le 24 mai 1792, aux membres du comité de législation. 4 pag. in-4.

Sur une affaire concernant des habitants du Pas-de-Calais.

3078. HANRIOT (François), ancien domestique, et commandant de la garde nationale.

Ordre d'élargissement du citoyen Puissay, aut. sign. du 27 juillet 1793. 1 pag. in-fol.

3079. HÉBERT (J.-R.), dit *le père Duchêne*, fameux par ses feuilles en style de corps de garde. N. 1755, guillotiné en 1794.

1° L. aut. sign. comme substitut du procureur de la commune. 1 pag. in-4.

Relativement à un corps de garde demandé par les membres du comité de la section des Arcis;

2° Sa signature comme substitut au procureur de la commune. in-4.

3080. HÉRAULT DE SÉCHELLES (M.-J.), membre de l'Assemblée législative et de la Convention. Il fut

envoyé en mission dans l'Est et guillotiné en 1794.

1° L. aut. sign. à Carrier, du 20 septembre 1793. 1 pag. pl. in-4.

« ... Continue, brave collègue; c'est en poursuivant ainsi les coquins et les hommes douteux, c'est en déménageant toute cette engeance, que tu sers et que tu sauves la République... »;

2° L. aut. sign. de Chambéry, 25 avril 1793. 2 pag. in-4.

3081. HOCHE (L.), général de la République.

L. aut. sign. à Bouchotte, ministre de la guerre, de Neustatt, quartier général de l'armée de la Moselle, le 25 nivôse an II. 2 pag. in-fol.

Il prend des mesures contre les mouvements de Brunswick.

« ... Le bruit court que *le petit Guillaume*, qui vient de se marier, va arriver à la tête de cinquante mille hommes. Les pauvres gens! où les prendront-ils...? »

3082. JOURGNIAC DE SAINT-MÉARD (François), écrivain royaliste qui échappa aux massacres de septembre. N. 1745, M. 1827.

1° L. aut. sign. à M. Petit, libraire. *De ma ruche*, le 1er mars 1807. 1 pag. pl. in-4. (*Cachet.*)

Ce libraire lui a attribué des articles de critique au sujet de la pièce intitulée : *Revue des Gobe-mouches*, articles dans lesquels il est fort mal traité, lui et sa femme. Jourgniac lui assure qu'il n'a composé aucun de ces articles. « Bien loin de chercher à vous causer du chagrin, dit-il, je n'ai d'autre désir que de faire ce qui peut vous être agréable... »

2° L. aut. sign. à M. Dentu, du 14 janvier 1820. In-4. (*Cachet.*)

3083. JOURNALISTES.

1° Dupont. L. sign. à madame la comtesse de La Bédoyère. 1 pag. et demie in-4, relative à ses *Éphémérides du citoyen;*

2° Un abonné aux *Annales patriotiques* écrit de Carcassonne, le 22 juin an II, au citoyen Palaville, l'un des collaborateurs, pour l'engager *à changer de style.*

3084. KLÉBER (J.-B.), général français.

L. aut. sign. au général Moreau, du 29 prairial an VI. 2 pag. pl. in 4.

Il ne pourra, dit-il, *écrire au long que quand il sera au large.* Il

est fâché que Moreau n'ait pas approuvé l'expédition qu'il entreprend : il la justifie.

« Je renvoie Gaillard à Paris auprès de ma femme. Je vous prie de lui remettre la somme provenue de la vente du cheval, qui, jointe à celle qu'il tirera de ma voiture, la mettra à l'aise jusqu'à ce que je puisse donner de mes nouvelles d'outre-mer. »

Cette lettre est pleine d'intérêt.

3085. LAIGNELOT, conventionnel, envoyé en mission dans les départements de l'Ouest.

1° L. aut. sign. aux membres du comité de Salut public. Vitré, 1er prairial an II. 3 p. in-4.

« Les chouans bientôt n'existeront plus... il ne coulera que le sang impur, et le sang innocent sera respecté... J'espère trouver ici, comme partout ailleurs, que l'homme est essentiellement bon, et que, pour le rendre méchant, il faut le tromper. »

2° L. aut. sign. au comité de Salut public. Laval, 22 messidor an II. 2 pag. in-fol. (*Vignette.*)

Relation détaillée d'une victoire remportée sur les chouans par Vachot.

3086. LANFANT (Alexandre-Ch.-Anne), jésuite, célèbre prédicateur, confesseur de Louis XVI. N. 1726, massacré dans les prisons de l'Abbaye, le 3 septembre 1792.

L. aut. à madame de Saint-Ouen, à Bourbonne-les-Bains (1791). 2 pag. in-4. (*Cachet.*)

Nouvelles importantes au sujet de l'acceptation de la constitution. « Le Roi peut seulement se promener dans les Tuileries. Depuis cette fameuse acceptation, il y a des placards affreux affichés, par lesquels on exhorte les Français qui ont encore du sang dans les veines à égorger la famille royale...

« On croit à la régence de Monsieur, fondée sans doute sur la captivité du roi... Les brochures pleuvent : il y en a d'excellentes... »

3087. LATUDE (Henri Masers de), détenu pendant 39 ans à la Bastille, par ordre de madame de Pompadour.

1° L. aut. de Latude, signée *Danry*, à M. de Sartines. De la Bastille, le 29 juillet 1762. 1 pag. pl. in-fol. ;

2° L. sign. de M. de Sartines, lieutenant de police, au gouverneur de la Bastille, touchant Latude. 1 pag. in-4.

3088. Le Bon (Joseph), conventionnel, naquit à Arras, et établit le régime *terroriste* dans sa ville natale. N. 1769, guillotiné en 1795.

L. aut. sign. à son collègue Courtois, le 8 ventôse an III, de sa prison. 3 pag. pl. in-4.

Il nie tous les crimes dont on l'accuse, et reconnaît seulement avoir fait arrêter *une douzaine d'individus à la charge desquels il existait des pièces.*

3089. Legendre, conventionnel.

L. sign. du 4 frimaire an II. Nancy. 4 pag. pl. in-4.

Modèle du langage révolutionnaire.

Longs détails sur la fête *des Décades*, à Nancy. Il s'applaudit qu'une marche nationale ait remplacé *les promenades ci-devant appelées Rogations*, qu'à la place *des litanies* on n'entende plus que *les hymnes à la patrie...*

3090. Louis XVI, roi des Français.

L. aut. sign. à son frère le comte d'Artois. Paris, le 11 novembre 1791. Trois quarts de page in-4. (*Cachet.*)

Importante lettre historique. Il lui parle du décret de l'Assemblée nationale rendu relativement aux Français éloignés de leur patrie; « il ne croit pas devoir y donner son consentement, aimant « à se persuader que les moyens de douceur rempliront plus effi- « cacement le but que l'on se propose et que réclame l'intérêt de « l'État. »

« Les diverses démarches que j'ai faites auprès de vous ne peuvent vous laisser aucun doute sur mes intentions, ni sur mes vœux; la tranquillité publique et mon repos personnel sont intéressés à votre retour. Vous ne pourriez prolonger une conduite qui inquiète la France et qui m'afflige, sans manquer à vos devoirs les plus essentiels. Épargnez-moi le regret de concourir à des mesures sévères contre vous. Consultés votre véritable intérest, laissés-vous guider par l'attachement que vous devés à votre pays, et cédés enfin au vœu des Français et à celui de votre Roy... »

3091. Louis XVIII et Charles X.

1° L. aut. sign. *Louis-Stanislas-Xavier*, aux commandants et

membres du conseil de l'armée catholique et royale. De Namur, le 17 octobre 1793. Petit format, écriture microscopique.

2° L. aut. sign. *Charles-Philippe*, à Messieurs les commandants généraux des armées catholiques et royales, et Messieurs les officiers du conseil supérieur d'administration. De Namur, 16 octobre 1793. Pièce en petit format, contenant la valeur de 2 pag. in-fol.;

3° Copie de ces lettres, sign. Dubois-Crancé. 3 pag. in-fol., avec enveloppe portant les mots : Pièces originales très-importantes et la signat. de Dubois-Crancé. (*Cachet.*)

3092. Lulier, membre de la Commune, inculpé dans l'affaire d'Hébert.

L. aut. sign. à Robespierre, du 3di germinal an II, maison d'arrêt du Luxembourg. Plus de 2 pag. in-4. (*Cachet.*)

Il tente de se justifier: « ... Ma pensée est pure, Robespierre, pure comme la tienne... »

3093. Maillard (J.-B.), un des vainqueurs de la Bastille, organisateur des massacres de septembre.

L. aut. sign. du 29 vendémiaire an III. 1 pag. in-4.

3094. Marat (J.-P.).

Découvertes sur la lumière. 1 vol. in-8, br. 1780, avec un grand nombre de corrections aut. sur les marges et 111 pag. in-8 d'additions et de notes de la main de Marat.

3095. Le même.

Numéros de *l'Ami du peuple*, avec ratures, corrections et additions de la main de Marat. Plus de 80 pages in-8 entièrement manuscrites, sans compter de nombreuses notes en marge des numéros imprimés.

Les mêmes numéros, mis au net par une main inconnue.

3096. Maréchal (Sylvain), littérateur, auteur du *Dictionnaire des athées*.

1° *Le Battant de cloche enlevé*, conte de 229 vers, aut.

2° *Épître* aut. sign. à M. de la Viéville. 152 vers sur 4 pag. in-8.

Il méprise Plutus et s'abandonne tout entier aux Muses et aux Amours.

3097. MÉMOIRES DE POLICE, etc., etc., de 1763 à 1789.

Environ 120 pièces manuscrites.

3098. MERCIER DE COMPIÈGNE (C.-F.), littérateur.

L. aut. sign. au secrétaire de l'Académie du département de la Seine, le 13 nivôse an VII. 1 pag. in-4.

Plongé dans une affreuse misère, il demande un emploi, *fût-ce celui de garçon de bureau.*

3099. MERLIN, dit DE THIONVILLE, membre de la Convention, principal auteur de la journée du 9 thermidor. N. 1762, M. 1833.

L. aut. sign. du 17 fructidor an XII. 2 pag. in-4, sur *une demande en échange du mont Valérien*, adressée en son nom à l'Empereur par Cambacérès.

3100. MIRABEAU (le comte de), célèbre orateur.

L. aut. sign. à M. Michaud, procureur du roi, du 25 septembre 1775. 2 pag. in-4. (*Cachet.*)

Il lui rapporte une querelle de ménage entre madame d'Aubonne et son mari.

3101. LE MÊME.

Pièces manuscrites concernant son service funèbre, le 12 mai 1791. Relation, nombreux discours, copies de lettres, etc. 19 pièces in-4 et in-fol.

3102. MOMORO (J. F.), imprimeur à Paris, commissaire en Vendée. Guillotiné en 1794.

L. aut. sign. de Saumur, 3 octobre 1793, au département de Paris. 1 pag. pl. in-4. (*Cachet.*)

Il annonce la prise de Mortagne et rend compte des opérations de l'armée.

3103. MOREAU (J.-V.), célèbre général. Né en 1763, et tué en 1813 par un boulet français.

1° L. aut. sign. au général Bonaparte, de l'armée du Rhin, le 2 ventôse an VIII. 2 pag. pl. in-4.

Il demande la rentrée d'un déporté de ses amis, Breton comme lui. « ... Nous avons, dit-il, commencé la révolution ensemble, et

certes il était un des Bretons les plus dévoués à la cause de la liberté... »;

2° Bon à payer d'une somme de 300 fr. aut. sign. de Moreau. 8 germinal an IX (armée du Rhin).

3104. NOTES historiques, bibliographiques et littéraires, chansons et pièces de vers tirées de la collection Deschiens. 1 dossier.

3105. PÉTION DE VILLENEUVE (J.), maire de Paris. M. en 1794.

L. sign. à Santerre, du 6 septembre 1792, l'an IV de la liberté, l'an I de l'égalité. 1 p. in-fol.

« ... Si les massacres continuent, il faut s'emparer de ceux qui les commettront. »

3106. PUISAYE (le marquis de), auteur de mémoires.

L. aut. sign. du 14 mars 1820. 1 pag. in-4.

3107. RICHER-SÉRISY, journaliste royaliste, auteur de *l'Accusateur public*.

L. aut. sign. à Camille Desmoulins, du 28 janvier 1763. 1 pag. pl. in-4.

Tant que le roi vivait, Richer ne devait pas dévier, sous peine d'infamie, de la carrière politique qu'il s'était tracée; il doit aujourd'hui s'identifier à la patrie. « Louis est mort, mais la patrie existe, elle existe entourée de mille dangers au dedans et au dehors, et je puis maintenant, sans être flétri par le soupçon, lui faire le sacrifice de mon opinion, de ma vie, lui consacrer tout mon être; je t'embrasse donc et signe avec transport, non pas comme le vil Target, non pas comme l'affreux Brissot, non pas comme le *vertueux*, mais comme Camille, Chabot, Danton, etc., etc., LE RÉPUBLICAIN RICHER. »

3108. ROBESPIERRE (Maximilien).

L. aut. sign. à *son cher Aigoin*, du 2 mai an II. 1 pag. pl. in-4.

Les termes caressants et flatteurs viennent avec une étonnante facilité sous la plume de Robespierre.

3109. ROBESPIERRE (dit le Jeune), frère du précé-

dent, membre de la Convention, périt avec son frère au 9 thermidor.

L. aut. sign. *de Robespierre* à son frère, 1790. 3 pag. pl. in-4.

« ... Je tremble, mon ami, lorsque je réfléchis aux dangers qui t'environnent... Il faut que tes vertus, ton patriotisme triomphent, mais il faut convaincre les ignorants... »

3110. Ronsin (Ch.-Ph.), commissaire ordonnateur de l'armée révolutionnaire, et plus tard général.

L. aut. sign. à Bouchotte, du 22 pluviôse an II. 1 pag. in-4.

3111. Saint-Huruge (le marquis de), agent de Danton, personnage extravagant. N. 1750, M. 1810.

L. aut. sign. du 18 mars 1790. 3 pag. in-4.

3112. Saint-Just et Le Bas. Envoyés en Alsace, ils y mirent en vigueur les mesures de *terreur*.

Pièce aut. sign. Saint-Just et Le Bas. Saverne. 1 pag. in-fol.

Longs détails sur la guerre en Alsace. « ... Le plus grand besoin de l'armée est un chef hardi qui sache enflammer ses troupes... Des armes! des armes! envoyez-nous-en de Caen. Faites des armes!... »

3113. Santerre (Claude), maître brasseur, général de la garde nationale parisienne, général en Vendée. N. 1752, M. 1808.

L. aut. sign. du 5 vendémiaire an X. 2 pag. pl. in-4.

Santerre déclare hautement n'avoir contribué en rien à la disgrâce de Westermann, *avec lequel il est lié depuis le commencement de la Révolution.*

Il s'étend ensuite avec complaisance sur ses exploits en Vendée.

On verra que l'opinion publique n'a pas sanctionné tout ce qu'il en dit.

3114. Scépeaux (le vicomte de), commandant de l'armée royale sur la rive droite de la Loire.

1° Brevet de lieutenant-colonel au service du roi, « fait en notre quartier général, du 15 mars de l'an de grâce 1766, 1er *du règne de Louis XVIII.* Pièce aut. sign. 1 pag. pl. in-4. (*Cachet*);

2° L. aut. sign. 1821, in-8;

3° L. aut. sign. 2 pag. in-8;

4° Certificat aut. sign. du 28 avril 1816. (*Cachet.*)

3115. SERGENT (Louis), conventionnel.

L. aut. sign. aux membres du comité de Sûreté générale, le 8 prairial an III. 5 pag. pl. in-4°.

Mis en arrestation, il leur envoie une longue apologie de sa conduite.

3116. SOULAVIE, littérateur, auteur de mémoires; il commença et termina sa carrière par l'état ecclésiastique. N. 1751, M. 1813.

Pièce aut. sign. du 8 thermidor an II. 6 pag. pl. in-4.

Lettre curieuse qui éveille l'attention sur des points peu connus de l'histoire de la Révolution, par exemple celui-ci : « *Traité secret entre la cour et la Gironde pour l'ajournement de la déchéance, qui a dû être conclu entre le* 15 *et le* 25 *juillet* 1792... »

3117. SUARD (Antoine), littérateur, de l'Académie française. N. 1734, M. 1817.

L. aut. sign. à M. de la Salle, référendaire de la cour des comptes. 1 pag. et demie in-4.

Il parle en termes touchants de la mort de M. d'Azincourt : « Il y a, dit-il, quelque chose de désolant dans l'idée qu'on ne reverra plus un être qu'on a aimé. »

3118. TALLIEN (J.-L.), greffier de la Commune, conventionnel, proconsul à Bordeaux; il suivit Bonaparte en Égypte. N. 1769, M. 1820.

L. aut. sign. aux membres du Comité révolutionnaire de la section du Mont-Blanc. De Paris, le 22 prairial an II. 2 pag. in-4.

Un homme et une femme ont été arrêtés ensemble; ils prient Tallien de s'intéresser pour eux. Tallien semble indigné de ce procédé ; il déclare n'avoir jamais vu ce citoyen; quant à la citoyenne, il l'a bien connue autrefois à Lyon, mais depuis quatre mois qu'il l'a perdue, *on ne sait ce qui a pu se passer.* Il déclare durement qu'il n'a rien à démêler avec ces gens : il craint *de s'avilir et de trahir ses devoirs.*

3119. LE MÊME.

Sa signature, comme greffier de la municipalité de Paris, au bas

d'un arrêté de cette administration, en date du 17 août 1792, portant que les crucifix et autres objets en bronze seront employés à faire des canons, que les grilles des églises serviront à fabriquer des piques et des fusils, etc. 1 pag. in-fol.

3120. TARGET (J.-B.), avocat au Parlement et membre de l'Académie française. N. 1733, M. 1807.

L. aut. sign. à madame la comtesse de La Bédoyère. Canon, 21 septembre 1772. 2 pag. et demie in-4. (*Cachet.*)

Il lui rend compte de ce qu'il a fait pour elle.

3121. TRENCK (Frédéric, baron de), célèbre par ses longues années de captivité. N. 1726, périt sur l'échafaud en 1794.

L. aut. sign. de sa prison au citoyen administrateur de la police. 3 pag. in-4.

« Un scélérat ne peut essuyer plus de mépris ni de cruautés que Trenck dans vos prisons... Trenck ne peut jamais être suspecté... Il a tout sacrifié pour braver les tyrans sur le sol de la liberté... »

3122. TRIBUNAL RÉVOLUTIONNAIRE : Dossier relatif à l'exécution capitale, sans jugement, de Jean-François Pérès, ci-devant conseiller au Parlement de Toulouse, guillotiné le 18 messidor an II.

1° Certificat de l'exécuteur Sanson, qui déclare avoir *exécuté à mort Pérès et autres condamnés, suivant les ordres de l'accusateur public.* Aut. sign. Paris, 7 frimaire an III. Une page pleine in-4. En tête du certificat se trouve l'exposé des formalités à remplir par l'exécuteur;

2° Extraits sign. paraph. et timbr. des registres du conseil général de Toulouse;

3° Extraits des registres de la maison commune de Toulouse;

4° Extraits des registres de la Conciergerie;

5° Lettre de Leblois, accusateur public du tribunal révolutionnaire;

6° Certificat d'écrou de Simon, comme greffier de la maison dite *Égalité;*

7° Certificat de Richard fils, greffier de la maison de justice du tribunal criminel du département de la Seine;

8° Lettre du président du tribunal révolutionnaire;

9° Certificat de Tavernier, archiviste du ci-devant tribunal révolutionnaire;

10° Certificat extrait des archives de l'ancien état civil;

11° Extrait du jugement rendu le 18 messidor an II par le tribunal révolutionnaire;

12° Copie plus étendue du même jugement;

13° Papiers et réclamations de la famille de Jean-François Pérès;

14° Lettre du citoyen Granger aux représentants du peuple, membres du comité de législation de la Convention nationale, etc.

Total : 20 pièces in-fol. et in-4.

Il résulte de ce curieux dossier que Jean-François Pérès fut d'abord accusé et poursuivi par le tribunal révolutionnaire, avec ses collègues du ci-devant parlement de Toulouse. Reconnu innocent, et rendu à la liberté par un décret spécial de la Convention, il fut néanmoins mis à mort, le 18 messidor an II. Son nom ne figure dans aucune des pièces du procès des suppliciés de cette journée. Il a donc été exécuté sans jugement. La victime désignée, dans les pièces de ce dossier, sous le nom de Jean-François Peyrot, ne serait-elle pas Jean-François Pérès lui même?

D'ailleurs, d'autres erreurs aussi graves sont signalées dans les annales du tribunal révolutionnaire.

On n'a point encore oublié Loiserolles père, guillotiné à la place de son fils.

Et, dans la même prison du Luxembourg, un enfant n'a-t-il pas été interrogé au lieu d'un vieillard? *Je n'ai que seize ans*, répondit l'enfant. Le président lui dit: *Tu en as soixante pour le crime. A mort!*

Le régime de la terreur enlevait aux citoyens les garanties sans lesquelles la justice, au lieu de protéger les droits de l'humanité, paraît en consacrer la violation.

3123. VADIER (Guillaume-Alexis), conventionnel. N. 1765, M. 1828.

L. aut. sign. à Fouquier-Tinville, du 4 prairial an II. 1 pag. et demie in-4.

Il adresse au citoyen Fouquier des pièces relatives aux quatre accusés traduits par ordre du comité de Sûreté générale... « Ces scélérats ont montré depuis l'origine de la Révolution une aversion profonde pour le nouveau régime, et ont machiné sans cesse en faveur des prêtres et de la royauté. Ils sont accusés à bon droit d'avoir été les instigateurs d'une nouvelle Vendée... »

Il termine en prévenant Fouquier qu'en cas d'acquittement il serait indispensable de faire prononcer la déportation par une commission populaire.

3124. Le même.

L. aut. sign. *à son vertueux et généreux ami, monsieur Robespierre*, le 12 avril 1792. 3 pag. pl. in-4.

Robespierre lui a écrit une lettre qui lui fut comme *un baume précieux qui a cicatrisé les plaies de son âme*. Jamais homme ne reçut de plus pompeux éloges : « Rien, lui dit Vadier, ne peut être plus honorable à un ami de la liberté que l'amitié de Robespierre et l'estime inappréciable de ce tribun incorruptible du peuple. »

Il a reçu et admiré ses *sublimes discours* et Robespierre *a su lui inspirer de tendres sentiments*.

3125. Vendéens (chefs).

1° Jagault (l'abbé). L. aut. sign. 2 p. in-8;

2° Bernier, plus tard évêque d'Orléans. L. aut. sign. 24 vendémiaire an XIV.

3126. Vendéens (chefs).

Le marquis de Coeslin . 2 l. aut. sign. — Le comte de Coeslin. L. aut. sign. — De Sapinaud. Billet et l. aut. sign., etc., etc. En tout, 7 pièces.

3127. Vendéens (chefs).

Comte et comtesse de Suzannet. 3 pièces aut. sign. in-4. — Aug. Larochejacquelin, sign. — Lezoteaux-Cormatin. L. aut. sign., etc., etc. En tout, 8 pièces.

3128. Voltaire et Rousseau.

1° Translation des cendres de Voltaire au Panthéon, 8 juillet 1791. Lettres d'invitation (copies), mémoires des fournisseurs, etc. 23 pièces in-fol. ;

2° Translation des cendres de Rousseau, statue érigée en son

honneur, et autres documents manuscrits relatifs à J.-J. Rousseau. 12 pièces in-fol.

3129. WESTERMANN, général de la République en Vendée.

L. aut. sign. au ministre de la guerre, le 28 mai 1793. 1 pag. in-fol.

FIN DES AUTOGRAPHES.

TABLE DES MATIÈRES

CONTENUES DANS CE VOLUME.

Pages.

PRÉFACE 1
HOMMES 1
MATIÈRES DIVERSES 223
AFFICHES, — PLACARDS de Paris et des départements, grand in-fol. 225
ALMANACHS historiques et satiriques, et ouvrages en petits formats 227
BIBLIOGRAPHIE 236
BIOGRAPHIE, vies privées et politiques des hommes de la Révolution 237
BOURBONS 240
CLERGÉ, pièces historiques et pamphlets 253
CHRONIQUE SCANDALEUSE 262
COMITÉS de Sûreté générale et de Salut public 264
CONSPIRATIONS et dénonciations 267
COSTUMES, habillements et mœurs 266
CRIMES DIVERS, ouvrages sous ce titre 269
CONDAMNÉS (listes des individus) mis hors la loi, et liste des condamnés à mort 271
CHANSONS politiques, révolutionnaires, royalistes, hymnes républicains, etc 273
COLONIES françaises et étrangères, et traite des noirs 277
DIPLOMATIE 285
DOMAINES et dotations 286
DRAPEAUX et cocardes 286
ÉTATS-GÉNÉRAUX anciens et modernes, pièces historiques et facéties 291
ÉMIGRÉS (liste générale des), et écrits relatifs aux émigrés . . . 293
FINANCES, trésorerie, dette publique, comptabilité, banques et papier-monnaie 296
FÊTES nationales et décadaires 298

Pages.

FEMMES, études historiques, éducation, condition, prostitution, etc. 301
INSTRUCTION PUBLIQUE, morale, républicaine et sociale. . . 310
JOURNÉES MÉMORABLES de la Révolution. 317
JÉSUITES, écrits pour et contre. 319
JUGEMENTS et bulletins du tribunal révolutionnaire. 319
MARIAGE ET DIVORCE. 326
MARTYRS et persécutions. 328
MENDICITÉ et associations de bienfaisance. 329
MILITAIRE et garde nationale. 330
MOINES et communautés religieuses, pamphlets, etc. 334
PROCÈS divers. 345
PRISONS de Paris et des départements, détentions et massacres de septembre 1792. 347
BASTILLE, son histoire, ses prisonniers, sa prise et sa démolition 349
PAMPHLETS satiriques et injurieux, facéties amusantes, etc. . . 351
SCIENCES ET ARTS, Sociétés savantes et Académies. 377
TERRORISME. 386
TRIBUNAL RÉVOLUTIONNAIRE, guillotine et exécuteur des hautes œuvres. 387
PROVINCES, villes et départements de la France pendant la Révolution. 390
ÉTRANGER, anciennes possessions françaises, et rapports des puissances de l'Europe avec la France, de 1789 à 1830. . . . 410
JOURNAUX. 417
MÉMOIRES DIVERS pour servir à l'histoire de la Révolution, du Consulat, de l'Empire et de la Restauration. 599
HISTORIENS généraux et particuliers de la Révolution française. 605
PORTRAITS, GRAVURES ET CARICATURES. 615
ASSIGNATS, billets de caisses patriotiques et de maisons de secours. 661
AUTOGRAPHES et documents historiques. 665
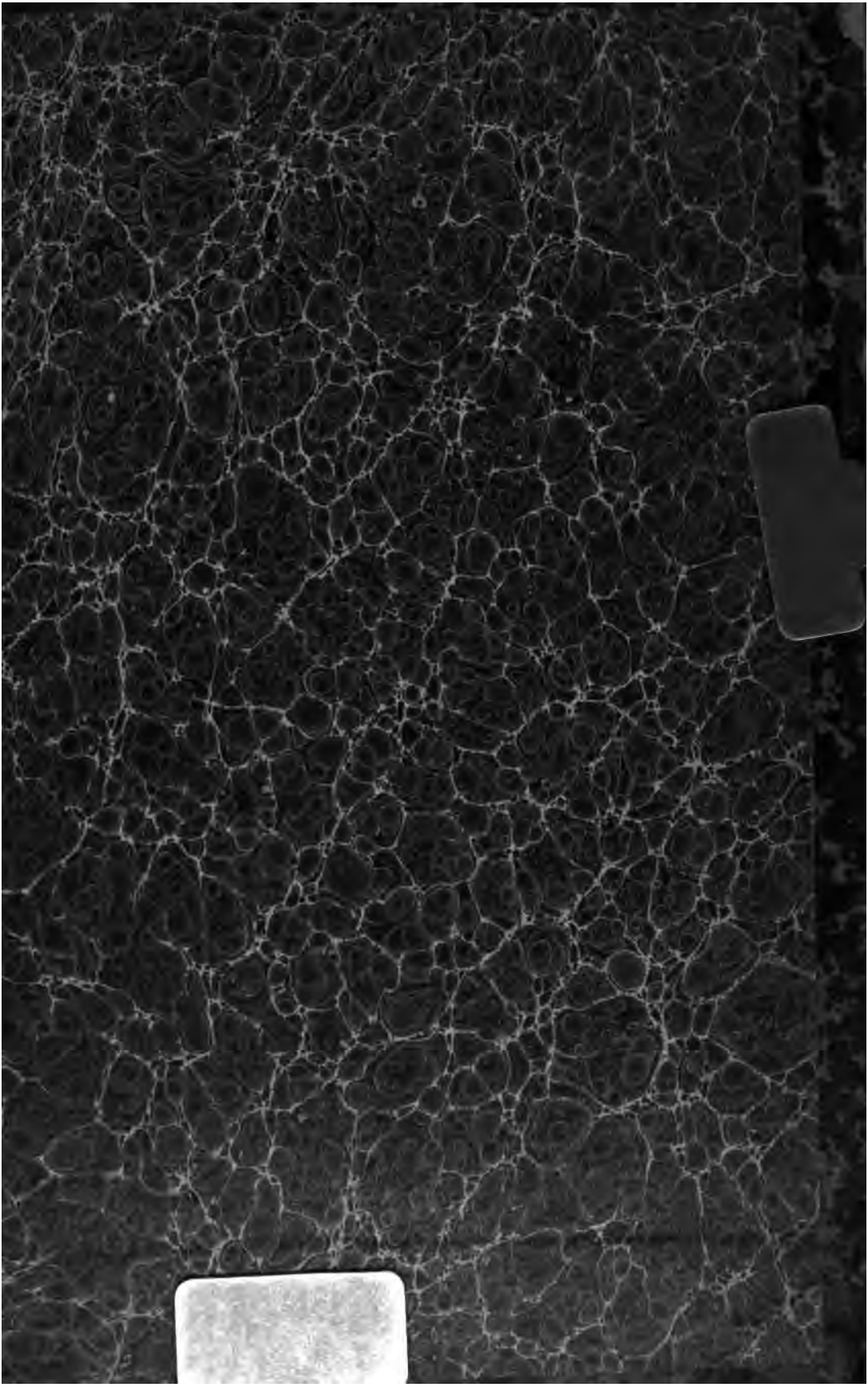
FIN.